

Διαχρονικές Τάσεις Δεικτών Ανθρώπινου Δυναμικού στην Κύπρο: Απασχόληση και Ανεργία 2000-2006



**ΔΙΑΧΡΟΝΙΚΕΣ ΤΑΣΕΙΣ ΔΕΙΚΤΩΝ
ΑΝΘΡΩΠΙΝΟΥ ΔΥΝΑΜΙΚΟΥ ΣΤΗΝ ΚΥΠΡΟ:**

Απασχόληση και Ανεργία

2 0 0 0 - 2 0 0 6

**ΔΙΕΥΘΥΝΣΗ ΕΡΕΥΝΑΣ ΚΑΙ ΠΡΟΓΡΑΜΜΑΤΙΣΜΟΥ
ΑΡΧΗ ΑΝΑΠΤΥΞΗΣ ΑΝΘΡΩΠΙΝΟΥ ΔΥΝΑΜΙΚΟΥ**

ΔΕΚΕΜΒΡΙΟΣ 2006

ISBN

Υπεύθυνοι Λειτουργοί

Στέλιος Μυτίδης, *Λειτουργός Ανθρώπινου Δυναμικού*

Κυριάκος Κυριάκου, *Λειτουργός Ανθρώπινου Δυναμικού 1^{ης} Τάξης*

Συνεισφορά στην ηλεκτρονική επεξεργασία των στοιχείων

Μαρία Πούπα, *Έκτακτη Λειτουργός Ανθρώπινου Δυναμικού*

Συνεργασία με Στατιστική Υπηρεσία

Αλέκος Αγαθαγγέλου, *Πρώτος Λειτουργός Στατιστικής*

Ελένη Χριστοδουλίδου, *Λειτουργός Στατιστικής*

Συντονισμός

Γιάννης Μουρουζίδης, *Ανώτερος Λειτουργός Ανθρώπινου Δυναμικού*

Γενική ευθύνη

Δρ. Γιώργος Όξινος, *Διευθυντής Έρευνας και Προγραμματισμού*

Αναδημοσίευση μέρους ή ολόκληρης της μελέτης επιτρέπεται νοουμένου ότι αναφέρεται η πηγή.

ΠΡΟΛΟΓΟΣ

Η παρούσα μελέτη εξετάζει τις διαχρονικές τάσεις των δεικτών απασχόλησης και ανεργίας στην Κύπρο ενώ παρέχει και συγκριτικά στοιχεία όπου είναι διαθέσιμα για τα κράτη μέλη της Ευρωπαϊκής Ένωσης. Συγκεκριμένα, παρουσιάζονται συγκριτικά οι διαχρονικές τάσεις για τα ποσοστά απασχόλησης, τις μορφές απασχόλησης καθώς και την ανεργία και κενές θέσεις.

Ανάμεσα στις κεντρικές επιδιώξεις κάθε κράτους είναι η δημιουργία μιας σύγχρονης και ευέλικτης αγοράς εργασίας και ενός άρτια καταρτισμένου ανθρώπινου δυναμικού ικανού να ανταποκρίνεται αποτελεσματικά στις συνεχώς αυξανόμενες προκλήσεις και απαιτήσεις της οικονομίας. Αυτός ο στρατηγικός στόχος καταλαμβάνει εξέχουσα θέση και στο ανανεωμένο πρόγραμμα δράσης για επαναπρόωθηση της Στρατηγικής της Λισσαβόνας.

Σημαντικό εργαλείο για παρακολούθηση της υλοποίησης αυτού του στρατηγικού στόχου αποτελεί η συστηματική παρακολούθηση των διαχρονικών τάσεων που διαμορφώνονται τόσο στην αγορά εργασίας όσο και στον τομέα της εκπαίδευσης και κατάρτισης στην Κύπρο. Στο πλαίσιο αυτό, η ΑνΑΔ προχώρησε στην εκπόνηση πέντε ξεχωριστών αλλά αλληλοσυμπληρούμενων μελετών, οι οποίες αναλύουν διεξοδικά τις διαχρονικές τάσεις των δεικτών ανθρώπινου δυναμικού στην Κύπρο.

Προσδοκάται ότι οι διαπιστώσεις και τα συμπεράσματα που αναδύονται μέσα από τη μελέτη θα αξιοποιηθούν κατάλληλα στη λήψη ορθολογιστικών αποφάσεων πολιτικής και στην τροχιοδρόμηση κατάλληλων ενεργειών από όλους τους εμπλεκόμενους φορείς.

Για την επιτυχή ολοκλήρωση της μελέτης καθοριστικής σημασίας ήταν η εξασφάλιση αναγκαίων στοιχείων και πληροφοριών από τη Στατιστική Υπηρεσία προς την οποία η ΑνΑΔ εκφράζει και δημόσια τις ευχαριστίες της.

Τέλος, τα θερμά μου συγχαρητήρια και ευχαριστίες εκφράζω σε όλους τους συντελεστές της Διεύθυνσης Έρευνας και Προγραμματισμού που συνέβαλαν στην επιτυχή ολοκλήρωση της μελέτης.

Μιχάλης Α. Φυσεντζίδης
Αν. Γενικός Διευθυντής

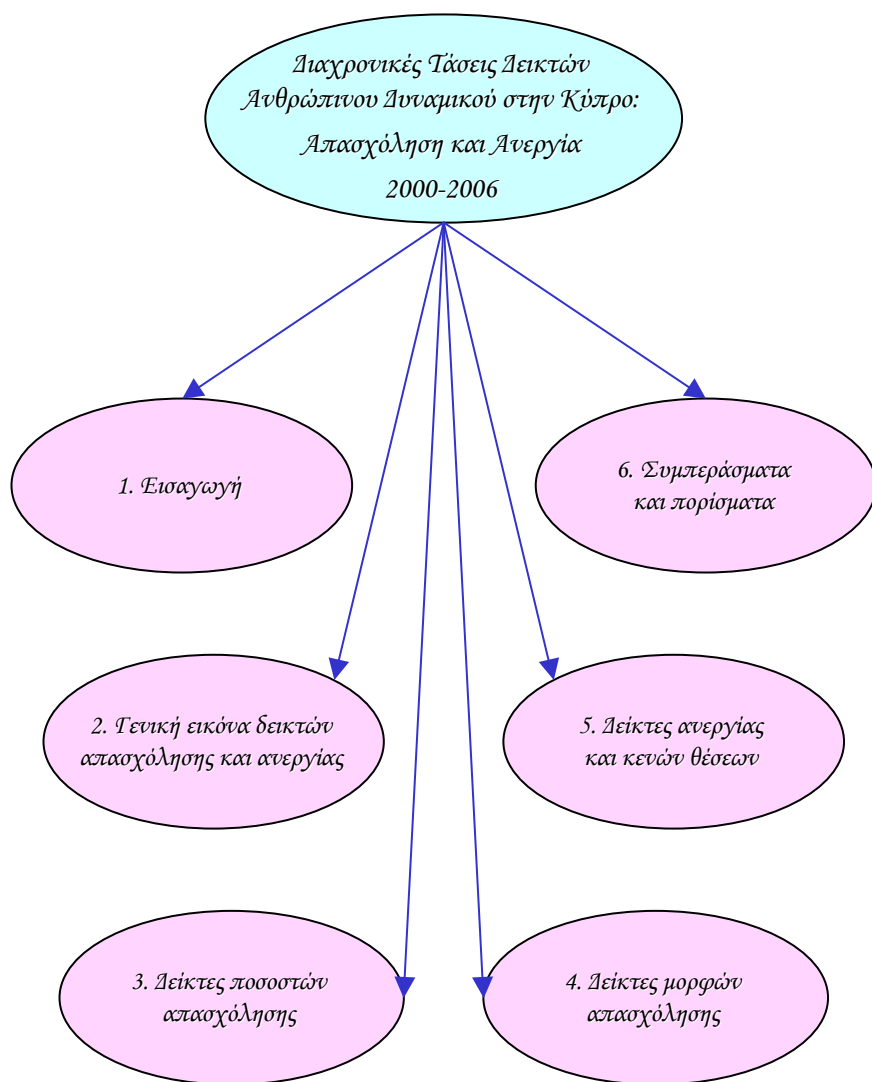

ΠΕΡΙΕΧΟΜΕΝΑ

ΠΡΟΛΟΓΟΣ		iii
ΚΕΦΑΛΑΙΟ 1:	ΕΙΣΑΓΩΓΗ	1
1.1.	Σκοπός της μελέτης	2
1.2.	Έκταση της μελέτης	3
1.3.	Μεθοδολογία	8
1.4.	Περίγραμμα της μελέτης	8
ΚΕΦΑΛΑΙΟ 2:	ΓΕΝΙΚΗ ΕΙΚΟΝΑ ΔΕΙΚΤΩΝ ΑΠΑΣΧΟΛΗΣΗΣ ΚΑΙ ΑΝΕΡΓΙΑΣ	11
2.1.	Δείκτες ποσοστών απασχόλησης	11
2.2.	Δείκτες μορφών απασχόλησης	22
2.3.	Δείκτες ανεργίας	27
ΚΕΦΑΛΑΙΟ 3:	ΔΕΙΚΤΕΣ ΠΟΣΟΣΤΩΝ ΑΠΑΣΧΟΛΗΣΗΣ	34
3.1.	Γενικά ποσοστά απασχόλησης πληθυσμού 15-64 χρονών	36

3.2.	Ποσοστά απασχόλησης πληθυσμού 15-64 χρονών κατά τομέα οικονομικής δραστηριότητας	46
3.2.1.	Ποσοστά απασχόλησης στον τριτογενή τομέα του πληθυσμού 15-64 χρονών	48
3.2.2.	Ποσοστά απασχόλησης στο δευτερογενή τομέα του πληθυσμού 15-64 χρονών	102
3.2.3.	Ποσοστά απασχόλησης στον πρωτογενή τομέα του πληθυσμού 15-64 χρονών	120
3.3.	Ποσοστά απασχόλησης πληθυσμού 15-64 χρονών κατά επαγγελματική κατηγορία	138
3.3.1.	Ποσοστά απασχόλησης στα επαγγέλματα ανώτερου επιπέδου του πληθυσμού 15-64 χρονών	140
3.3.2.	Ποσοστά απασχόλησης στα επαγγέλματα μέσου επιπέδου του πληθυσμού 15-64 χρονών	162
3.3.3.	Ποσοστά απασχόλησης στα επαγγέλματα κατώτερου επιπέδου του πληθυσμού 15-64 χρονών	188
3.4.	Ποσοστά απασχόλησης πληθυσμού 15-64 χρονών κατά ηλικία	198
3.4.1.	Ποσοστά απασχόλησης πληθυσμού 15-24 χρονών	200
3.4.2.	Ποσοστά απασχόλησης πληθυσμού 25-54 χρονών	208

3.4.3.	Ποσοστά απασχόλησης πληθυσμού 55-64 χρονών	216
3.5.	Ποσοστά απασχόλησης πληθυσμού 15-64 χρονών κατά επίπεδο εκπαίδευσης	224
3.5.1.	Ποσοστά απασχόλησης πληθυσμού 15-64 χρονών με τριτοβάθμια εκπαίδευση	226
3.5.2.	Ποσοστά απασχόλησης πληθυσμού 15-64 χρονών με δευτεροβάθμια εκπαίδευση	230
3.5.3.	Ποσοστά απασχόλησης πληθυσμού 15-64 χρονών με εκπαίδευση κατώτερη από δευτεροβάθμια	234
3.6.	Γενικά ποσοστά απασχόλησης ισοδύναμου πλήρως απασχολούμενου πληθυσμού	238
ΚΕΦΑΛΑΙΟ 4:	ΔΕΙΚΤΕΣ ΜΟΡΦΩΝ ΑΠΑΣΧΟΛΗΣΗΣ	248
4.1.	Μερίδια απασχολούμενου πληθυσμού 15+ χρονών κατά επαγγελματική υπόσταση	250
4.1.1.	Μερίδια εργοδοτούμενων στον απασχολούμενο πληθυσμό 15+ χρονών	252
4.1.2.	Μερίδια αυτοεργοδοτούμενων στον απασχολούμενο πληθυσμό 15+ χρονών	256
4.1.3.	Μερίδια εργαζομένων σε οικογενειακή επιχείρηση αμισθί στον απασχολούμενο πληθυσμό 15+ χρονών	264

4.2.	Μερίδια μερικής απασχόλησης απασχολούμενου πληθυσμού 15+ χρονών	268
4.2.1.	Μερίδια απασχολούμενων με μερική απασχόληση στον απασχολούμενο πληθυσμό 15+ χρονών	270
4.2.2.	Μερίδια εργοδοτούμενων με μερική απασχόληση στον απασχολούμενο πληθυσμό 15+ χρονών	274
4.2.3.	Μερίδια αυτοεργοδοτούμενων με μερική απασχόληση στον απασχολούμενο πληθυσμό 15+ χρονών	278
4.2.4.	Μερίδια εργαζομένων σε οικογενειακή επιχείρηση αμισθί με μερική απασχόληση στον απασχολούμενο πληθυσμό 15+ χρονών	282
4.3.	Μερίδια μερικής ή/και προσωρινής απασχόλησης εργοδοτούμενου πληθυσμού 15+ χρονών	286
4.3.1.	Μερίδια εργοδοτούμενων με μερική ή/και προσωρινή απασχόληση στον εργοδοτούμενο πληθυσμό 15+ χρονών	288
4.3.2.	Μερίδια εργοδοτούμενων με προσωρινή απασχόληση στον εργοδοτούμενο πληθυσμό 15+ χρονών	296
4.4.	Μερίδια στον απασχολούμενο πληθυσμό 15+ χρονών των εργοδοτούμενων με μερική ή/και προσωρινή απασχόληση και των αυτοεργοδοτούμενων	300

ΚΕΦΑΛΑΙΟ 5:	ΔΕΙΚΤΕΣ ΑΝΕΡΓΙΑΣ ΚΑΙ ΚΕΝΩΝ ΘΕΣΕΩΝ	310
5.1.	Γενικά ποσοστά ανεργίας οικονομικά ενεργού πληθυσμού 15+ χρονών	312
5.2.	Δείκτες ανεργίας οικονομικά ενεργού πληθυσμού 15+ χρονών κατά ηλικία	322
5.2.1.	Αναλογίες ανεργίας νέων 15-24 χρονών	324
5.2.2.	Ποσοστά ανεργίας οικονομικά ενεργού πληθυσμού 15-24 χρονών	332
5.2.3.	Ποσοστά ανεργίας οικονομικά ενεργού πληθυσμού 25-54 χρονών	336
5.2.4.	Ποσοστά ανεργίας οικονομικά ενεργού πληθυσμού 55-64 χρονών	340
5.2.5.	Ποσοστά ανεργίας οικονομικά ενεργού πληθυσμού 65+ χρονών	344
5.3.	Ποσοστά ανεργίας οικονομικά ενεργού πληθυσμού 15+ χρονών κατά επίπεδο εκπαίδευσης	348
5.3.1.	Ποσοστά ανεργίας οικονομικά ενεργού πληθυσμού 15+ χρονών με τριτοβάθμια εκπαίδευση	350
5.3.2.	Ποσοστά ανεργίας οικονομικά ενεργού πληθυσμού 15+ χρονών με δευτεροβάθμια εκπαίδευση	354
5.3.3.	Ποσοστά ανεργίας οικονομικά ενεργού πληθυσμού 15+ χρονών με εκπαίδευση κατώτερη από δευτεροβάθμια	358

5.4.	Ποσοστά μακροχρόνιας ανεργίας (διάρκεια 12+ μήνες) οικονομικά ενεργού πληθυσμού 15+ χρονών	362
5.5.	Χάσμα ποσοστών ανεργίας Μη Ευρωπαίων και Ευρωπαίων πολιτών 15+ χρονών	372
5.6.	Κενές θέσεις ανά άνεργο	376
ΚΕΦΑΛΑΙΟ 6:	ΣΥΜΠΕΡΑΣΜΑΤΑ ΚΑΙ ΠΟΡΙΣΜΑΤΑ	380
6.1.	Διαπιστώσεις και συμπεράσματα για τους δείκτες ποσοστών απασχόλησης	381
6.2.	Διαπιστώσεις και συμπεράσματα για τους δείκτες μορφών απασχόλησης	390
6.3.	Διαπιστώσεις και συμπεράσματα για τους δείκτες ανεργίας	396
6.4.	Πορίσματα	402
ΠΑΡΑΡΤΗΜΑΤΑ		407
ΠΑΡΑΡΤΗΜΑ 1:	ΧΑΡΤΗΣ ΠΛΟΗΓΗΣΗΣ ΚΑΙ ΕΥΡΕΤΗΡΙΟ ΔΕΙΚΤΩΝ	409

ΠΑΡΑΡΤΗΜΑ 2: ΕΠΕΞΗΓΗΣΗ ΟΡΩΝ	429
ΠΑΡΑΡΤΗΜΑ 3: ΕΠΕΞΗΓΗΣΗ ΣΥΝΤΜΗΣΕΩΝ	435
ΠΑΡΑΡΤΗΜΑ 4: ΒΙΒΛΙΟΓΡΑΦΙΑ	439

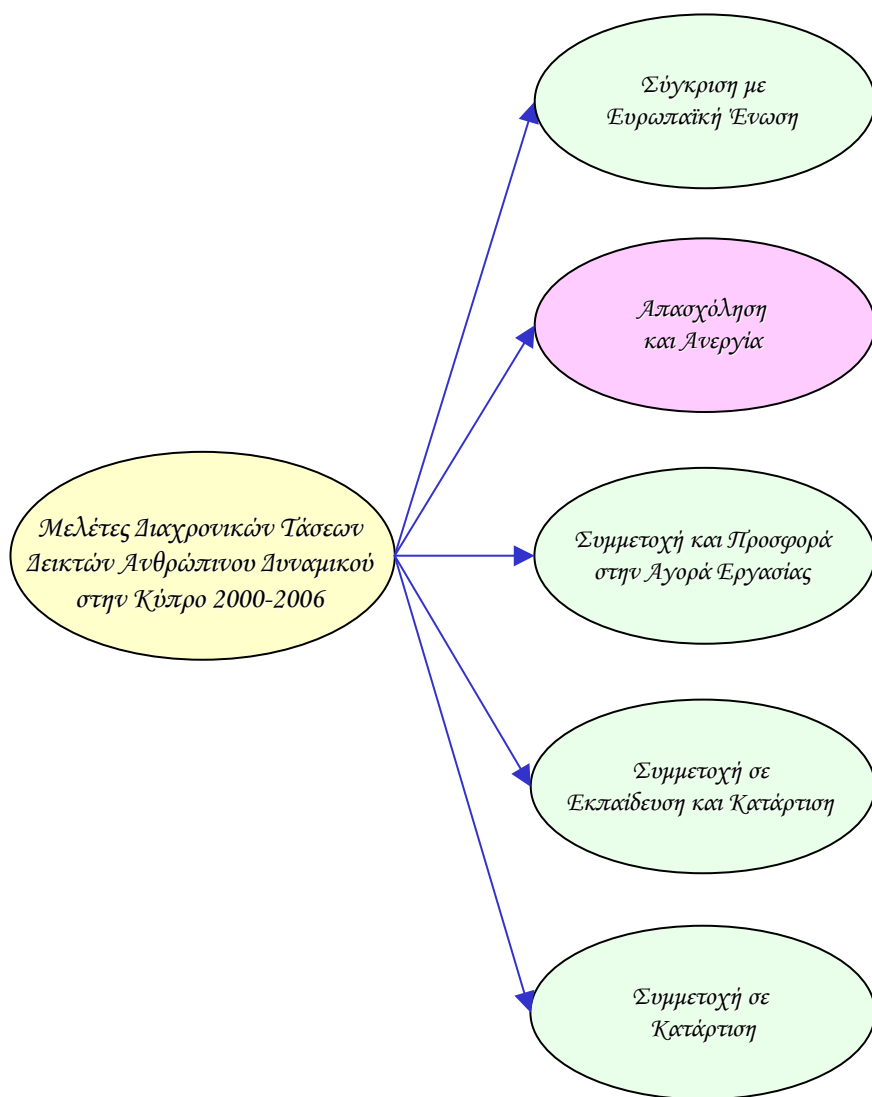

1. ΕΙΣΑΓΩΓΗ

Η συγκριτική ανάλυση των διαχρονικών τάσεων των δεικτών ανθρώπινου δυναμικού αποτελεί σημαντικό εργαλείο στην παρακολούθηση της προσπάθειας κάθε κράτους μέλους της Ευρωπαϊκής Ένωσης για επίτευξη των στρατηγικών στόχων που καθορίζονται στο ανανεωμένο πρόγραμμα δράσης για επαναπροώθηση της Στρατηγικής της Λισσαβόνας. Η αύξηση του ποσοστού απασχόλησης, η βελτίωση της προσαρμοστικότητας του εργατικού δυναμικού και των επιχειρήσεων και οι περισσότερες και καλύτερες επενδύσεις στον τομέα της εκπαίδευσης και κατάρτισης βρίσκονται στο επίκεντρο της στρατηγικής αυτής.

Η παρακολούθηση των διαχρονικών τάσεων των δεικτών ανθρώπινου δυναμικού αποκτά ιδιαίτερη σημασία αφού παρέχει τη δυνατότητα λήψης κατάλληλων αποφάσεων πολιτικής καθώς και διορθωτικών μέτρων. Η ΑνΑΔ, αξιοποιώντας την πολύχρονη εμπειρία της στα θέματα του ανθρώπινου δυναμικού και της αγοράς εργασίας και συναισθανόμενη την ευθύνη στο πλαίσιο του ρόλου και της αποστολής της, προχώρησε στην εκπόνηση πέντε ξεχωριστών αλλά αλληλοσυμπληρούμενων μελετών¹ οι οποίες αναλύουν διεξοδικά τις διαχρονικές τάσεις των δεικτών ανθρώπινου δυναμικού στην Κύπρο.

Η παρούσα μελέτη εξετάζει τις διαχρονικές τάσεις των δεικτών απασχόλησης και ανεργίας στην Κύπρο ενώ παρέχει και συγκριτικά στοιχεία όπου είναι διαθέσιμα για τα κράτη μέλη της Ευρωπαϊκής Ένωσης. Συγκεκριμένα, παρουσιάζονται οι διαχρονικές τάσεις των δεικτών ποσοστών απασχόλησης, των δεικτών μορφών απασχόλησης καθώς και των δεικτών ανεργίας και κενών θέσεων.

¹ Διαχρονικές Τάσεις Δεικτών Ανθρώπινου Δυναμικού στην Κύπρο: Σύγκριση με Ευρωπαϊκή Ένωση 2000-2006

Διαχρονικές Τάσεις Δεικτών Ανθρώπινου Δυναμικού στην Κύπρο: Απασχόληση και Ανεργία 2000-2006

Διαχρονικές Τάσεις Δεικτών Ανθρώπινου Δυναμικού στην Κύπρο: Συμμετοχή και Προσφορά στην Αγορά Εργασίας 2000-2006

Διαχρονικές Τάσεις Δεικτών Ανθρώπινου Δυναμικού στην Κύπρο: Συμμετοχή σε Εκπαίδευση και Κατάρτιση 2000-2006

Διαχρονικές Τάσεις Δεικτών Ανθρώπινου Δυναμικού στην Κύπρο: Συμμετοχή σε Κατάρτιση 2000-2006

Αναμένεται ότι η μελέτη αυτή θα προσθέσει χρήσιμα στοιχεία και πληροφορίες στο γνωσιολογικό απόθεμα της Κύπρου, τα οποία θα συμβάλουν στη διαμόρφωση ολοκληρωμένης, διαχρονικής και έγκυρης εικόνας για την αγορά εργασίας με ειδική επικέντρωση στο ανθρώπινο δυναμικό του τόπου. Προσδοκείται ότι οι διαπιστώσεις και τα συμπεράσματα που αναδύονται μέσα από τη μελέτη θα τύχουν σημαντικής αξιοποίησης από όλους τους εμπλεκόμενους φορείς.

1.1. Σκοπός της μελέτης

Βασική επιδίωξη της μελέτης είναι η ολοκληρωμένη και σε βάθος εξέταση των διαχρονικών τάσεων που διαμορφώνονται αναφορικά με τους δείκτες απασχόλησης και ανεργίας στην Κύπρο κατά την περίοδο 2000-2006.

Οι **επιμέρους στόχοι** της μελέτης επικεντρώνονται στα πιο κάτω:

- Ανάλυση και εξέταση της γενικής εικόνας των διαχρονικών τάσεων των δεικτών απασχόλησης και ανεργίας που εμφανίζεται στην Κύπρο.
- Ανάλυση των διαχρονικών τάσεων των δεικτών ποσοστών απασχόλησης, όπως τα γενικά ποσοστά απασχόλησης καθώς και τα ποσοστά απασχόλησης κατά τομέα οικονομικής δραστηριότητας, επαγγελματική κατηγορία, ηλικία και επίπεδο εκπαίδευσης.
- Ανάλυση των διαχρονικών τάσεων των δεικτών μορφών απασχόλησης, όπως τα μερίδια των απασχολουμένων κατά επαγγελματική υπόσταση καθώς και τα μερίδια μερικής και προσωρινής απασχόλησης.
- Ανάλυση των διαχρονικών τάσεων των δεικτών ανεργίας και κενών θέσεων, όπως τα γενικά ποσοστά ανεργίας, τα ποσοστά ανεργίας κατά ηλικία και επίπεδο εκπαίδευσης, τα ποσοστά μακροχρόνιας ανεργίας καθώς και οι κενές θέσεις ανά άνεργο.

- Εξαγωγή συμπερασμάτων και εντοπισμός των πεδίων για τα οποία θα πρέπει να αναληφθούν επικεντρωμένες δράσεις που θα αποσκοπούν στην καλυτέρευση των επιδόσεων της Κύπρου.

1.2. Έκταση της μελέτης

Στη μελέτη παρουσιάζονται στοιχεία και πληροφορίες για τις διαχρονικές τάσεις των δεικτών απασχόλησης και ανεργίας στην Κύπρο την περίοδο 2000-2006 ενώ παρέχονται και στοιχεία όπου είναι διαθέσιμα για την Ευρωπαϊκή Ένωση. Ειδικότερα, εξετάζονται διαχρονικά στοιχεία για τους δείκτες ποσοστών απασχόλησης, τους δείκτες μορφών απασχόλησης καθώς και τους δείκτες ανεργίας και κενών θέσεων.

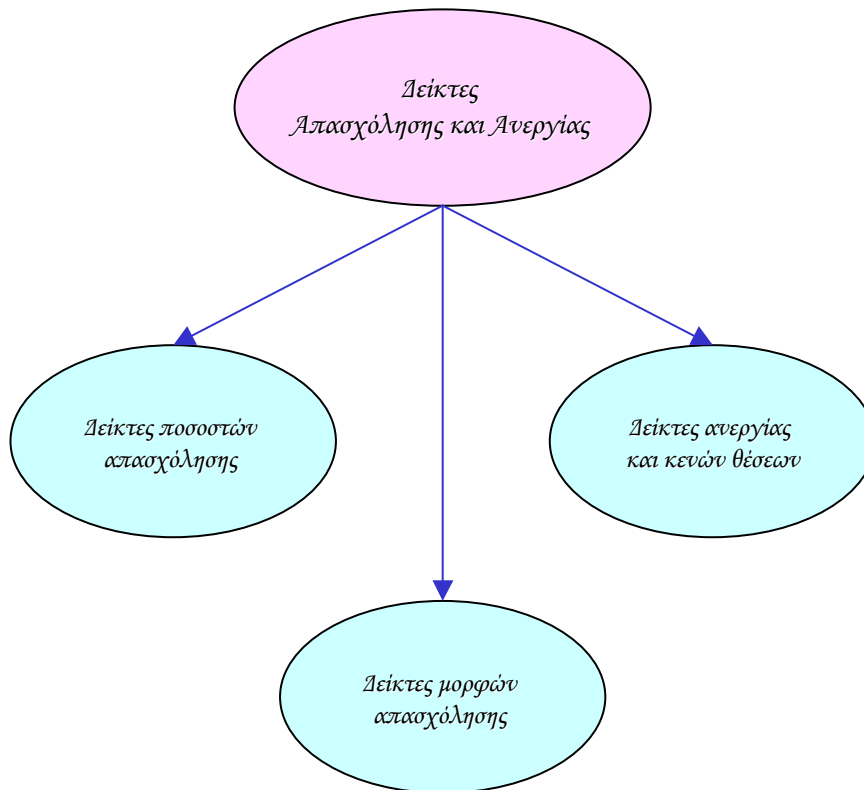

Τα στοιχεία για τους **δείκτες ποσοστών απασχόλησης** αφορούν τις διαχρονικές τάσεις που παρουσιάζονται στα γενικά ποσοστά απασχόλησης, στα ποσοστά απασχόλησης κατά τομέα οικονομικής δραστηριότητας, επαγγελματική κατηγορία, ηλικία και επίπεδο εκπαίδευσης και στα γενικά ποσοστά απασχόλησης ισοδύναμου πλήρως απασχολούμενων.

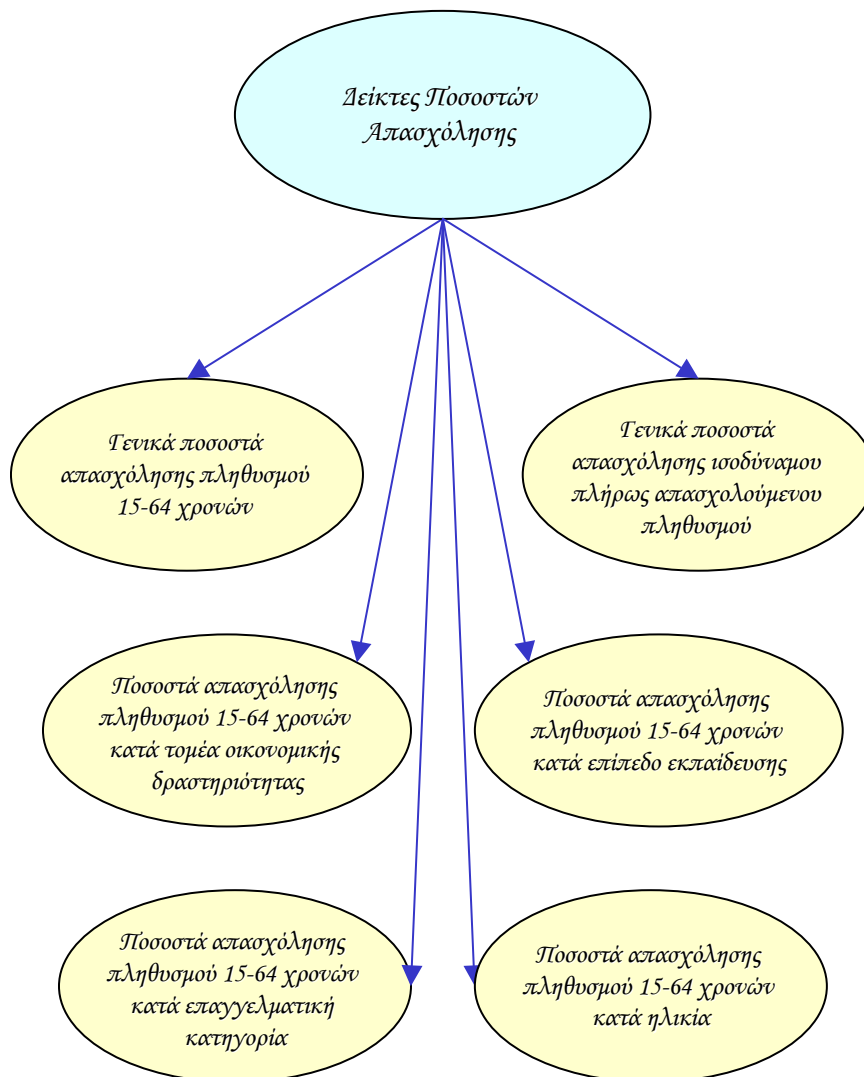

Αναφορικά με τα διαχρονικά στοιχεία για τους **δείκτες μορφών απασχόλησης**, αυτά αναφέρονται στα μερίδια απασχολούμενου πληθυσμού κατά επαγγελματική υπόσταση, στα μερίδια μερικής απασχόλησης απασχολούμενου πληθυσμού, στα μερίδια μερικής ή/και προσωρινής απασχόλησης εργοδοτούμενου πληθυσμού καθώς και στα μερίδια στον απασχολούμενο πληθυσμό των εργοδοτούμενων με μερική ή/και προσωρινή απασχόληση και των αυτοεργοδοτούμενων.

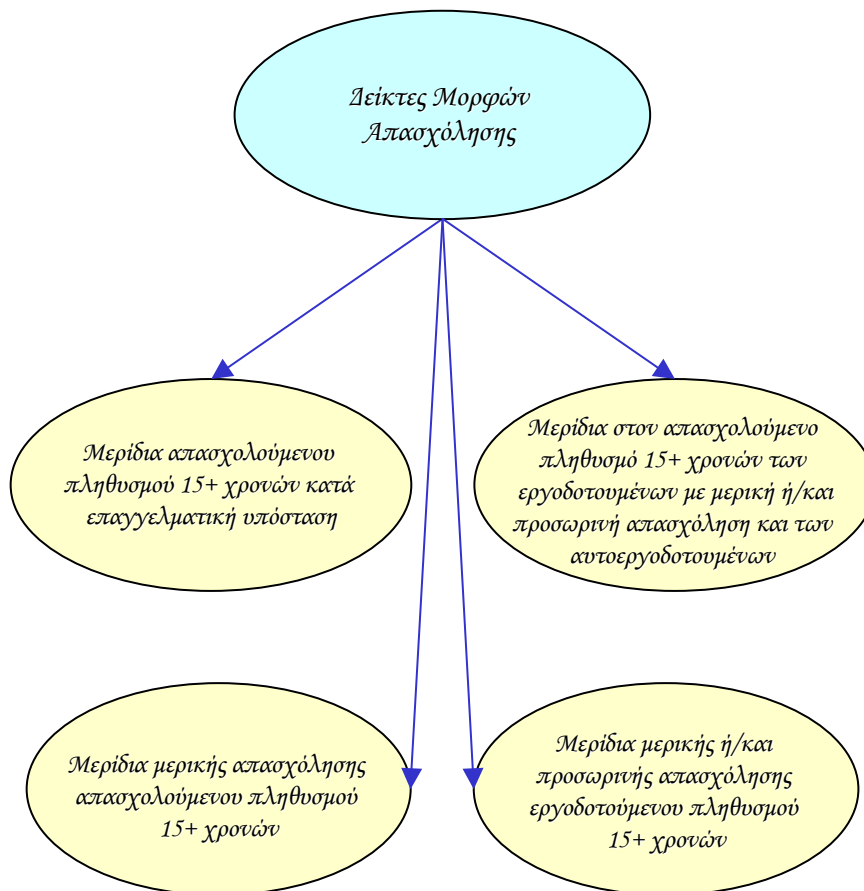

Τα διαχρονικά στοιχεία για τους **δείκτες ανεργίας και κενών θέσεων** αφορούν τα γενικά ποσοστά ανεργίας οικονομικά ενεργού πληθυσμού, τους δείκτες ανεργίας οικονομικά ενεργού πληθυσμού

κατά ηλικία, τα ποσοστά ανεργίας οικονομικά ενεργού πληθυσμού κατά επίπεδο εκπαίδευσης, τα ποσοστά μακροχρόνιας ανεργίας (διάρκεια 12+ μήνες) οικονομικά ενεργού πληθυσμού, το χάσμα ποσοστών ανεργίας Μη Ευρωπαίων και Ευρωπαίων πολιτών καθώς και τις κενές θέσεις ανά άνεργο.

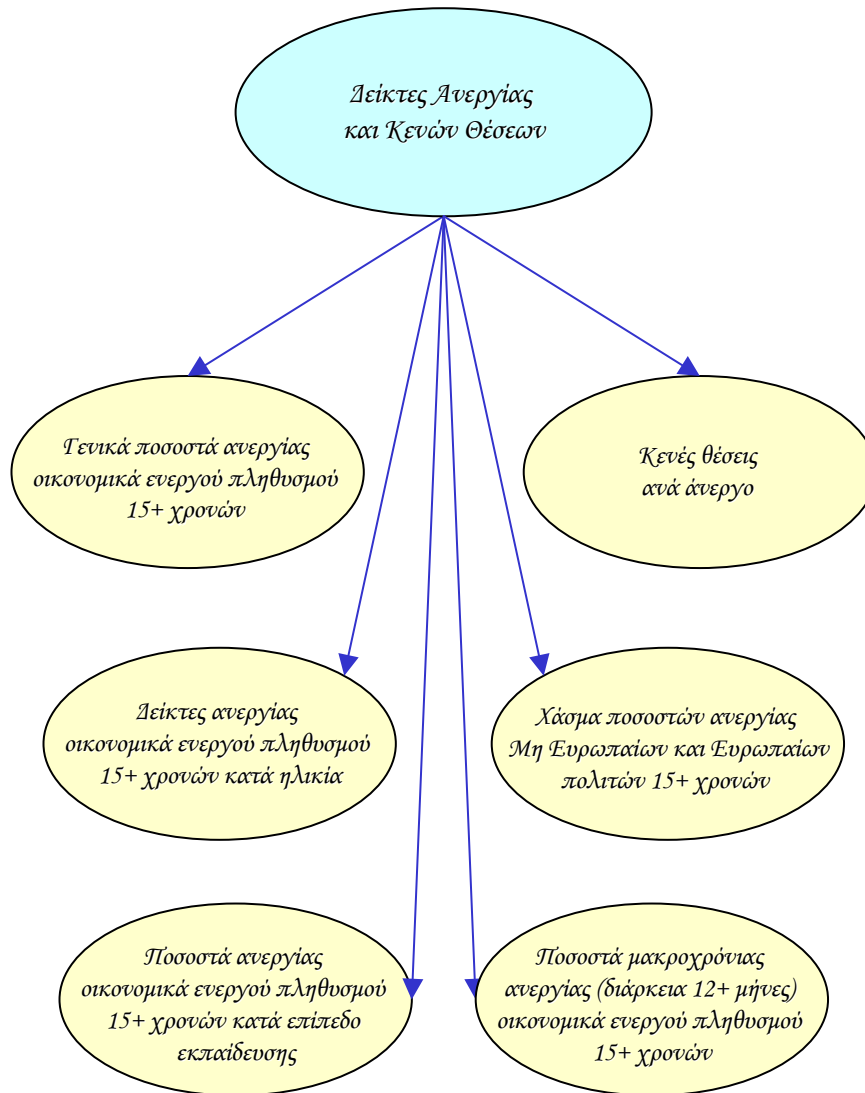

Οι διαχρονικές τάσεις των δεικτών απασχόλησης και ανεργίας υπολογίζονται τόσο για το σύνολο όσο και για τους άνδρες και τις γυναίκες. Πρόσθετα, εξετάζεται το χάσμα το οποίο παρατηρείται στον κάθε δείκτη μεταξύ των δύο φύλων.

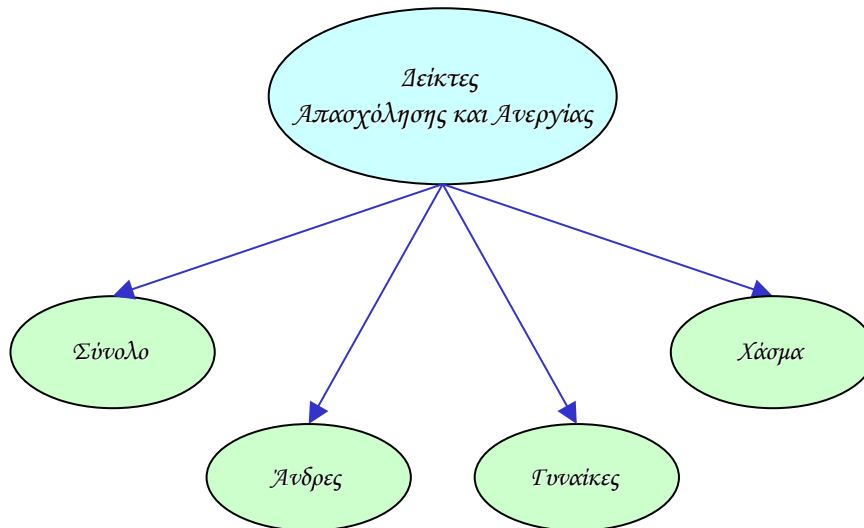

Οι **βασικές πηγές πληροφοριών** οι οποίες αξιοποιήθηκαν για την ολοκλήρωση της μελέτης είναι η Στατιστική Υπηρεσία της Κύπρου και η Ευρωπαϊκή Στατιστική Υπηρεσία όπου αντλήθηκαν στοιχεία από την **Έρευνα Εργατικού Δυναμικού**. Τα στοιχεία για την **Κύπρο** αφορούν τα χρόνια **2000-2006** ενώ τα στοιχεία για τα **κράτη μέλη της Ευρωπαϊκής Ένωσης** αφορούν τα χρόνια **2000-2005**.

Η **Έρευνα Εργατικού Δυναμικού στην Κύπρο** καλύπτει στατιστικά **αντιπροσωπευτικό δείγμα νοικοκυριών σε όλες τις επαρχίες**. Για τη συλλογή των στοιχείων πραγματοποιήθηκαν επισκέψεις σε **3.500 περίπου νοικοκυριά** και λήφθηκαν πληροφορίες από **10.500 περίπου άτομα**. Επισημαίνεται ότι η έρευνα αυτή διεξαγόταν ετήσια από το 2000 μέχρι το 2003 ενώ από το δεύτερο τρίμηνο του 2004 διεξάγεται πάνω σε τριμηνιαία βάση. Για σκοπούς συγκρισιμότητας τα στοιχεία για όλα τα χρόνια αφορούν το δεύτερο τρίμηνο (Απρίλιος-Ιούνιος).

1.3. Μεθοδολογία

Η **μεθοδολογία** η οποία ακολουθήθηκε για την ετοιμασία της μελέτης των διαχρονικών τάσεων των δεικτών απασχόλησης και ανεργίας στην Κύπρο διαλαμβάνει **τέσσερα στάδια** που είναι τα ακόλουθα:

- Σε **πρώτο στάδιο** διοχετεύθηκαν από τη Στατιστική Υπηρεσία της Κύπρου στην ΑνΑΔ τα στοιχεία της Έρευνας Εργατικού Δυναμικού για τα έτη της περιόδου 2000-2006 σε ηλεκτρονική μορφή.
- Στη συνέχεια το **δεύτερο στάδιο** διελάμβανε την επεξεργασία και ανάλυση των πληροφοριών στον ηλεκτρονικό υπολογιστή με την αξιοποίηση των λογισμικών πακέτων SPSS και Excel.
- Ακολούθησε στο **τρίτο στάδιο** η συλλογή από εκδόσεις της Ευρωπαϊκής Ένωσης σχετικών επεξεργασμένων στοιχείων που αναφέρονταν στην Έρευνα Εργατικού Δυναμικού στα κράτη μέλη.
- Τέλος, στο **τέταρτο στάδιο** έγινε χαρτογράφηση των διαχρονικών τάσεων των δεικτών απασχόλησης και ανεργίας στην Κύπρο, ετοιμάστηκαν τα σχεδιαγράμματα της μελέτης και συγγράφηκε το κείμενο.

1.4. Περίγραμμα της μελέτης

Στο **πρώτο κεφάλαιο** περιέχεται ο σκοπός και η έκταση της μελέτης καθώς και η μεθοδολογία που ακολουθήθηκε για τη συγκέντρωση, επεξεργασία και ανάλυση των πληροφοριών.

Στο **δεύτερο κεφάλαιο** παρουσιάζεται η γενική εικόνα των διαχρονικών τάσεων των δεικτών απασχόλησης και ανεργίας στην Κύπρο. Συγκεκριμένα, εξετάζονται τα δεδομένα που εμφανίζονται στην Κύπρο κατά την περίοδο 2000-2006 σε σχέση με τους κυριότερους δείκτες ποσοστών απασχόλησης, τους δείκτες μορφών απασχόλησης καθώς και τους δείκτες ανεργίας.

Στο **τρίτο κεφάλαιο** παρουσιάζονται διαχρονικά στοιχεία για τους δείκτες ποσοστών απασχόλησης στην Κύπρο και στα κράτη μέλη της Ευρωπαϊκής Ένωσης. Οι δείκτες που αναλύονται επικεντρώνονται στα γενικά ποσοστά απασχόλησης, στα ποσοστά απασχόλησης κατά τομέα οικονομικής δραστηριότητας, επαγγελματική κατηγορία, ηλικία και επίπεδο εκπαίδευσης καθώς και στα γενικά ποσοστά απασχόλησης ισοδύναμου πλήρως απασχολουμένων.

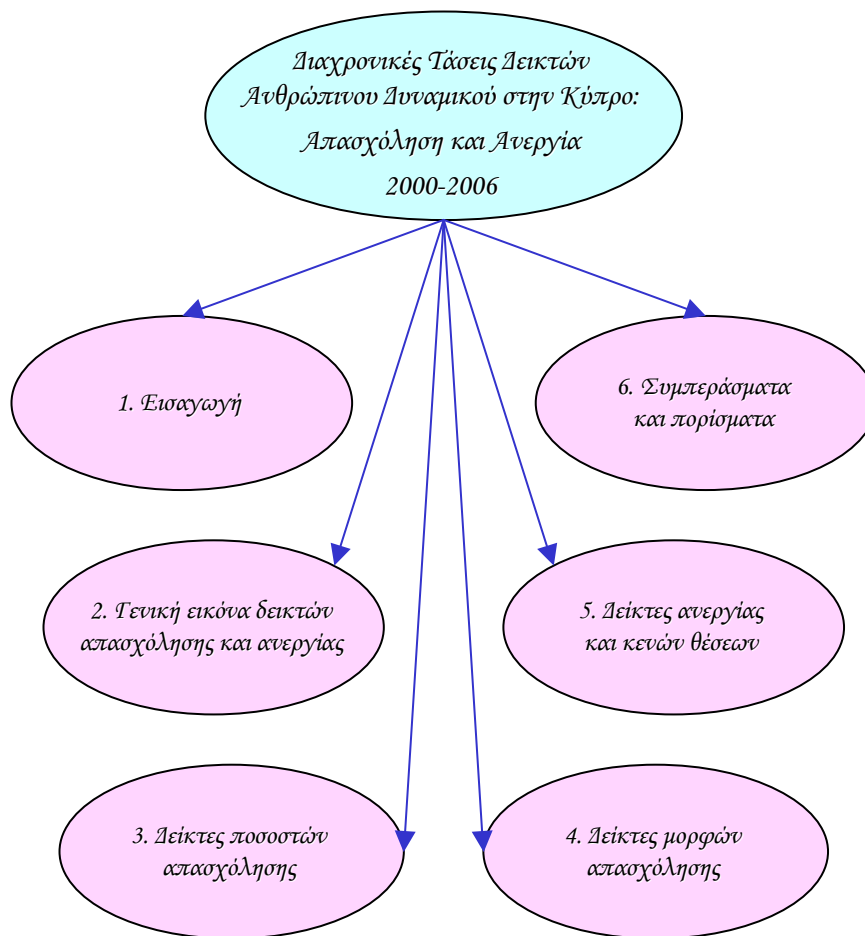

Το **τέταρτο κεφάλαιο** αποτυπώνει την εικόνα που σχηματίζεται από την ανάλυση των διαχρονικών τάσεων των δεικτών μορφών απασχόλησης στην Κύπρο και στα κράτη μέλη της Ευρωπαϊκής Ένωσης. Συγκεκριμένα, παρουσιάζονται στοιχεία για τα μερίδια

απασχολουμένων κατά επαγγελματική υπόσταση, τα μερίδια μερικής απασχόλησης απασχολουμένων, τα μερίδια μερικής ή/και προσωρινής απασχόλησης εργοδοτούμενων καθώς και τα μερίδια στον απασχολούμενο πληθυσμό των εργοδοτούμενων με μερική ή/και προσωρινή απασχόληση και των αυτοεργοδοτούμενων.

Στο **πέμπτο κεφάλαιο** εξετάζονται οι διαχρονικές τάσεις των δεικτών ανεργίας και κενών θέσεων στην Κύπρο και στα κράτη μέλη της Ευρωπαϊκής Ένωσης. Ειδικότερα, αναλύονται οι τάσεις των γενικών ποσοστών ανεργίας, των δεικτών ανεργίας κατά ηλικία, των ποσοστών ανεργίας κατά επίπεδο εκπαίδευσης, των ποσοστών μακροχρόνιας ανεργίας (διάρκεια 12+ μήνες), του χάσματος των ποσοστών ανεργίας Μη Ευρωπαίων και Ευρωπαίων πολιτών καθώς και των κενών θέσεων ανά άνεργο.

Τέλος, το **έκτο κεφάλαιο** καταγράφει τις βασικότερες διαπιστώσεις και τα πορίσματα που προκύπτουν μέσα από την επισκόπηση των διαχρονικών τάσεων των δεικτών απασχόλησης και ανεργίας.

2. ΓΕΝΙΚΗ ΕΙΚΟΝΑ ΔΕΙΚΤΩΝ ΑΠΑΣΧΟΛΗΣΗΣ ΚΑΙ ΑΝΕΡΓΙΑΣ

Στο κεφάλαιο αυτό εξετάζεται η γενική εικόνα των διαχρονικών τάσεων που παρουσιάζουν οι σημαντικότεροι δείκτες απασχόλησης και ανεργίας στην Κύπρο κατά την περίοδο 2000-2006. Ειδικότερα, εξετάζονται οι διαχρονικές τάσεις σε σχέση με τους δείκτες ποσοστών απασχόλησης, τους δείκτες μορφών απασχόλησης και τους δείκτες ανεργίας.

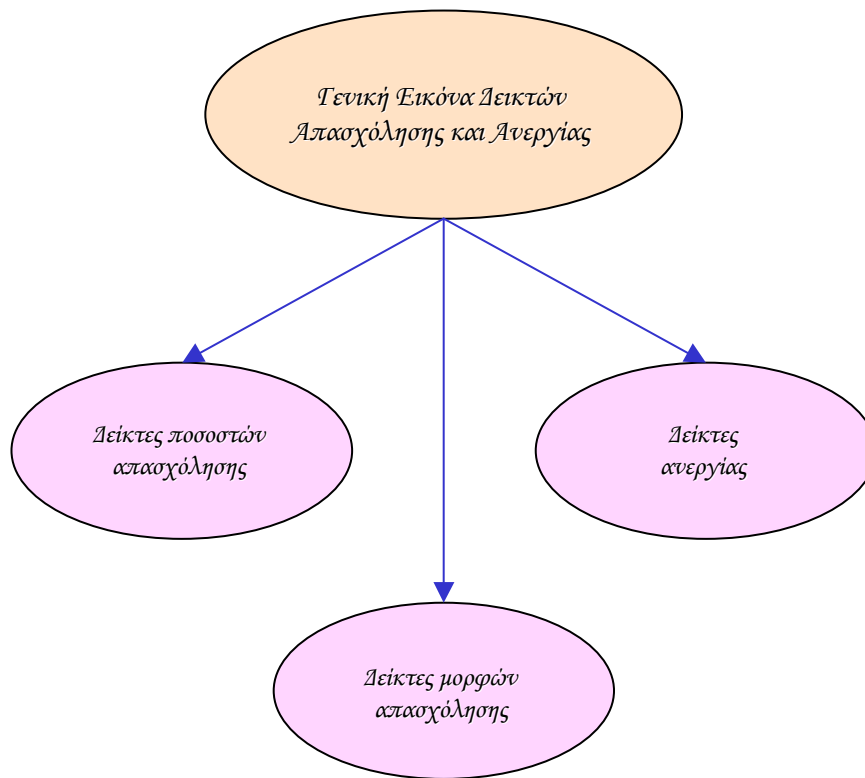

2.1. Δείκτες ποσοστών απασχόλησης

Σε αυτό το υποκεφάλαιο εξετάζονται οι διαχρονικές τάσεις των κυριότερων δεικτών των ποσοστών απασχόλησης στην Κύπρο κατά

την περίοδο 2000-2006. Συγκεκριμένα, παρουσιάζονται τα γενικά ποσοστά απασχόλησης του πληθυσμού 15-64 χρονών, τα ποσοστά απασχόλησης του πληθυσμού 15-64 χρονών κατά τομέα οικονομικής δραστηριότητας και επαγγελματική κατηγορία καθώς και τα ποσοστά απασχόλησης του πληθυσμού 15-64 χρονών κατά ηλικία και επίπεδο εκπαίδευσης.

Στο Σχεδιάγραμμα 1 απεικονίζεται το γενικό ποσοστό απασχόλησης του πληθυσμού 15-64 χρονών στην Κύπρο κατά φύλο την περίοδο 2000-2006.

Από την ανάλυση των στοιχείων του Σχεδιαγράμματος 1 προκύπτει ότι **το γενικό ποσοστό απασχόλησης του πληθυσμού 15-64 χρονών στην Κύπρο την περίοδο 2000-2006 εμφάνισε ανοδική τάση με εξαίρεση το 2005**. Συγκεκριμένα, το γενικό ποσοστό απασχόλησης παρουσίασε αξιόλογη αύξηση από το 2000 (65,4%) μέχρι το 2004 (69,4%), το 2005 σημείωσε πτώση και κατήλθε στο 68,7% ενώ μέσα στο 2006 ανάκαμψε και έφτασε στο 69,5%.

ΣΧΕΔΙΑΓΡΑΜΜΑ 1
ΓΕΝΙΚΟ ΠΟΣΟΣΤΟ ΑΠΑΣΧΟΛΗΣΗΣ ΠΛΗΘΥΣΜΟΥ
15-64 ΧΡΟΝΩΝ ΣΤΗΝ ΚΥΠΡΟ ΚΑΤΑ ΦΥΛΟ
ΤΗΝ ΠΕΡΙΟΔΟ 2000-2006

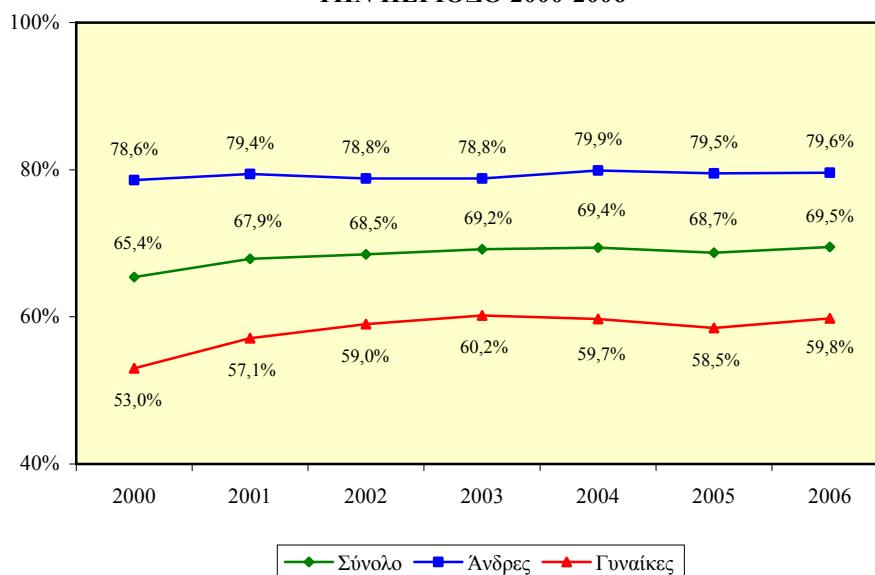

Το γενικό ποσοστό απασχόλησης του ανδρικού πληθυσμού 15-64 χρονών στην Κύπρο κυμαίνεται σε σταθερά ψηλά επίπεδα. Το ποσοστό αυτό το 2000 βρισκόταν στο 78,6% ενώ το 2006 ανήλθε στο 79,6% χωρίς να παρουσιάσει οποιεσδήποτε σημαντικές μεταβολές καθόλη τη διάρκεια της περιόδου.

Αναφορικά με το γενικό ποσοστό απασχόλησης του γυναικείου πληθυσμού 15-64 χρονών στην Κύπρο φαίνεται ότι βρίσκεται σε αισθητά χαμηλότερα επίπεδα από το αντίστοιχο ποσοστό των ανδρών. Το ποσοστό αυτό παρουσίασε σημαντική αύξηση από το 2000 (53,0%) μέχρι το 2003 (60,2%), στη συνέχεια εμφάνισε αισθητή πτώση φτάνοντας στο 58,5% το 2005 ενώ το 2006 σημείωσε αύξηση και ανήλθε στο 59,8%.

2.1.1. Ποσοστά απασχόλησης πληθυσμού 15-64 χρονών κατά τομέα οικονομικής δραστηριότητας και επαγγελματική κατηγορία

Το Σχεδιάγραμμα 2 παρουσιάζει το ποσοστό απασχόλησης του πληθυσμού 15-64 χρονών στην Κύπρο κατά ευρύ τομέα οικονομικής δραστηριότητας την περίοδο 2000-2006.

Σύμφωνα με το Σχεδιάγραμμα 2 διαπιστώνεται ότι **το μεγαλύτερο με σημαντική διαφορά ποσοστό απασχόλησης παρατηρείται στον τριτογενή τομέα.** Ειδικότερα, το ποσοστό αυτό από το 2000 (46,6%) μέχρι το 2003 (50,1%) σημείωσε άνοδο, στη συνέχεια παρουσίασε πτώση φτάνοντας στο 49,3% το 2005 ενώ το 2006 εμφάνισε αύξηση και ανήλθε στο 51,2%.

Το δεύτερο σημαντικότερο ποσοστό απασχόλησης εντοπίζεται στο δευτερογενή τομέα. Το ποσοστό αυτό είχε κατά κανόνα ανοδική τάση από το 2000 (15,7%) μέχρι το 2005 (16,9%) ενώ μέσα στο 2006 παρουσίασε αισθητή μείωση πέφτοντας στο 15,8%.

Σε πολύ χαμηλά επίπεδα κυμαίνεται το ποσοστό απασχόλησης στον πρωτογενή τομέα σημειώνοντας παράλληλα πτωτική τάση. Το ποσοστό απασχόλησης κατά το 2000 ήταν στο 3,1% ενώ το 2006 κατήλθε στο 2,5%.

ΣΧΕΔΙΑΓΡΑΜΜΑ 2
ΠΟΣΟΣΤΟ ΑΠΑΣΧΟΛΗΣΗΣ ΠΛΗΘΥΣΜΟΥ
15-64 ΧΡΟΝΩΝ ΣΤΗΝ ΚΥΠΡΟ ΚΑΤΑ ΕΥΡΥ
ΤΟΜΕΑ ΟΙΚΟΝΟΜΙΚΗΣ ΔΡΑΣΤΗΡΙΟΤΗΤΑΣ
ΤΗΝ ΠΕΡΙΟΔΟ 2000-2006

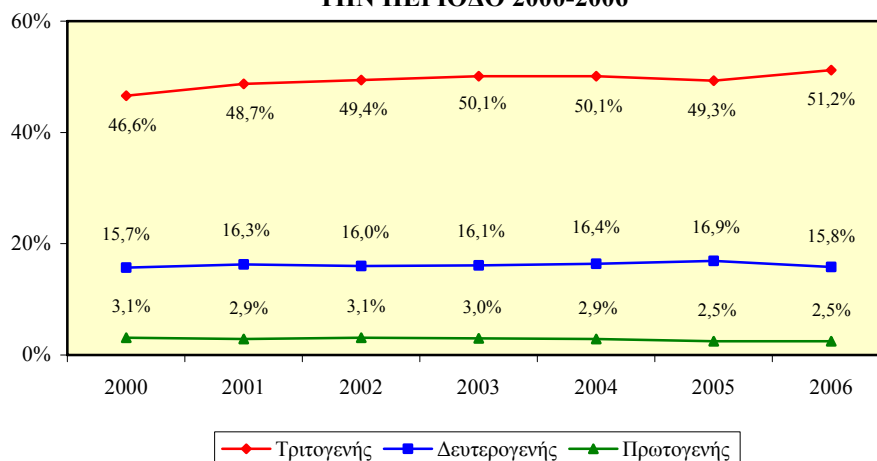

Στα Σχεδιαγράμματα 3 και 4 απεικονίζεται αντίστοιχα το ποσοστό απασχόλησης του ανδρικού και του γυναικείου πληθυσμού 15-64 χρονών στην Κύπρο κατά ευρύ τομέα οικονομικής δραστηριότητας την περίοδο 2000-2006.

Το μεγαλύτερο με διαφορά ποσοστό απασχόλησης του ανδρικού πληθυσμού 15-64 χρονών στην Κύπρο εντοπίζεται στον τριτογενή τομέα. Το ποσοστό αυτό παρουσίασε κατά κανόνα πτωτική τάση από το 2000 (49,4%) μέχρι το 2005 (47,9%) ενώ το 2006 εμφάνισε αισθητή αύξηση και ανήλθε στο 49,9%.

Αξιόλογο είναι επίσης το ποσοστό απασχόλησης των ανδρών που παρουσιάζεται στο δευτερογενή τομέα. Συγκεκριμένα, το 2000 το ποσοστό αυτό σημείωσε σημαντική άνοδο από το 2000 (25,0%) μέχρι το 2005 (28,2%) ενώ το 2006 είχε σημαντική μείωση πέφτοντας στο 26,1%.

Σε πολύ χαμηλά επίπεδα παρουσιάζεται το ποσοστό απασχόλησης των ανδρών στον πρωτογενή τομέα έχοντας παράλληλα πτωτική τάση. Το ποσοστό αυτό το 2000 βρισκόταν στο 4,2% ενώ το 2006 μειώθηκε στο 3,6%.

ΣΧΕΔΙΑΓΡΑΜΜΑ 3
ΠΟΣΟΣΤΟ ΑΠΑΣΧΟΛΗΣΗΣ ΑΝΔΡΙΚΟΥ
ΠΛΗΘΥΣΜΟΥ 15-64 ΧΡΟΝΩΝ ΣΤΗΝ ΚΥΠΡΟ ΚΑΤΑ
ΕΥΡΥ ΤΟΜΕΑ ΟΙΚΟΝΟΜΙΚΗΣ ΔΡΑΣΤΗΡΙΟΤΗΤΑΣ
ΤΗΝ ΠΕΡΙΟΔΟ 2000-2006

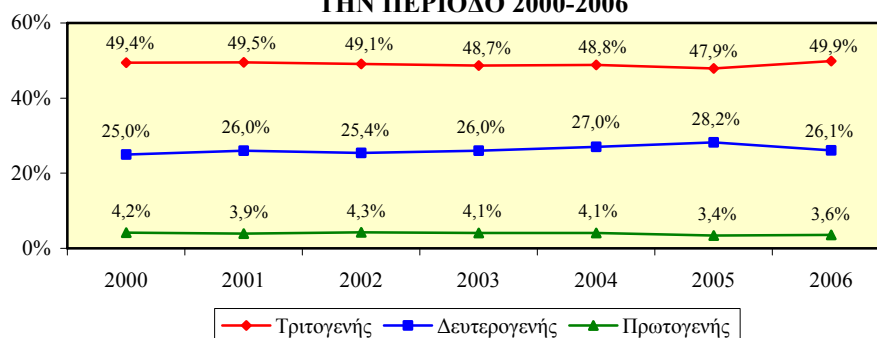

Στον τριτογενή τομέα παρατηρείται το σημαντικότερο με μεγάλη διαφορά ποσοστό απασχόλησης του γυναικείου πληθυσμού 15-64 χρονών στην Κύπρο. Το ποσοστό αυτό το 2000 έφτανε στο 43,9% ενώ το 2006 ανήλθε στο 52,5% σημειώνοντας αξιόλογη αύξηση.

Αισθητά μικρότερα είναι τα ποσοστά απασχόλησης των γυναικών τόσο στο δευτερογενή όσο και στον πρωτογενή τομέα. Το ποσοστό απασχόλησης στο δευτερογενή τομέα το 2000 βρισκόταν στο 7,0% και το 2006 στο 5,9% ενώ το ποσοστό απασχόλησης στον πρωτογενή τομέα ήταν στο 2,1% το 2000 και στο 1,4% το 2006.

ΣΧΕΔΙΑΓΡΑΜΜΑ 4
ΠΟΣΟΣΤΟ ΑΠΑΣΧΟΛΗΣΗΣ ΓΥΝΑΙΚΕΙΟΥ
ΠΛΗΘΥΣΜΟΥ 15-64 ΧΡΟΝΩΝ ΣΤΗΝ ΚΥΠΡΟ ΚΑΤΑ
ΕΥΡΥ ΤΟΜΕΑ ΟΙΚΟΝΟΜΙΚΗΣ ΔΡΑΣΤΗΡΙΟΤΗΤΑΣ
ΤΗΝ ΠΕΡΙΟΔΟ 2000-2006

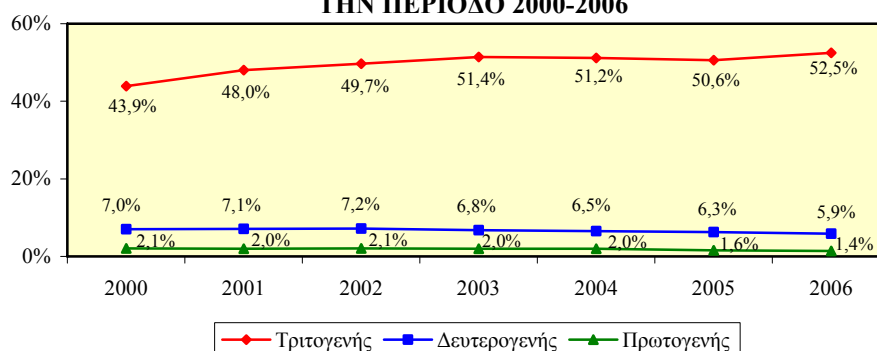

Το Σχεδιάγραμμα 5 δείχνει το ποσοστό απασχόλησης του πληθυσμού 15-64 χρονών στην Κύπρο κατά ευρεία επαγγελματική κατηγορία την περίοδο 2000-2006.

Από τα στοιχεία του Σχεδιαγράμματος 5 φαίνεται ότι **το μεγαλύτερο ποσοστό απασχόλησης του πληθυσμού 15-64 χρονών στην Κύπρο εντοπίζεται στα επαγγέλματα μέσου επιπέδου**. Συγκεκριμένα, το ποσοστό απασχόλησης το 2000 ήταν στο 38,1% ενώ το 2006 κατήλθε στο 36,2% σημειώνοντας αισθητή πτώση.

Αξιόλογο παρουσιάζεται επίσης το ποσοστό απασχόλησης στα επαγγέλματα ανώτερου επιπέδου. Το ποσοστό αυτό ακολούθησε ανοδική τάση από το 2000 (18,2%) μέχρι το 2003 (21,2%), στη συνέχεια εμφάνισε πτώση και κατήλθε στο 20,1% το 2005 ενώ το 2006 ανάκαμψε φτάνοντας στο 21,4%.

ΣΧΕΔΙΑΓΡΑΜΜΑ 5
ΠΟΣΟΣΤΟ ΑΠΑΣΧΟΛΗΣΗΣ ΠΛΗΘΥΣΜΟΥ
15-64 ΧΡΟΝΩΝ ΣΤΗΝ ΚΥΠΡΟ ΚΑΤΑ ΕΥΡΕΙΑ
ΕΠΑΓΓΕΛΜΑΤΙΚΗ ΚΑΤΗΓΟΡΙΑ
ΤΗΝ ΠΕΡΙΟΔΟ 2000-2006

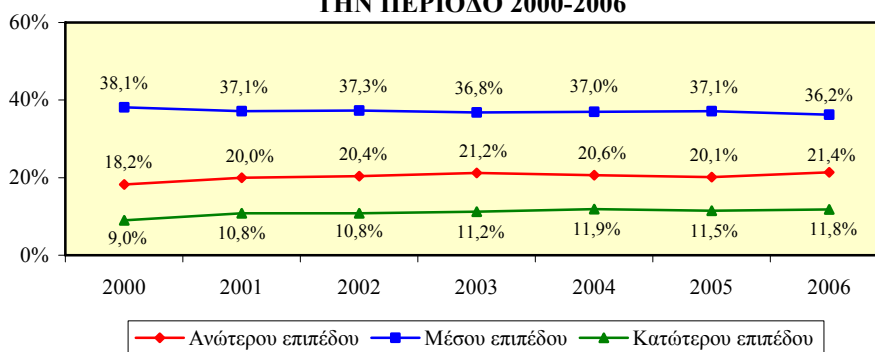

Τα Σχεδιαγράμματα 6 και 7 παρουσιάζουν αντίστοιχα το ποσοστό απασχόλησης του ανδρικού και του γυναικείου πληθυσμού 15-64 χρονών στην Κύπρο κατά ευρεία επαγγελματική κατηγορία την περίοδο 2000-2006.

Το ψηλότερο με σημαντική διαφορά ποσοστό απασχόλησης του ανδρικού πληθυσμού 15-64 χρονών στην Κύπρο εμφανίζεται στα επαγγέλματα μέσου επιπέδου. Ειδικότερα, το ποσοστό αυτό το 2000 ανερχόταν στο 48,5% ενώ το 2006 κατήλθε στο 44,5% σημειώνοντας μεγάλη μείωση.

Σημαντικό είναι επίσης το ποσοστό απασχόλησης των ανδρών που συγκεντρώνεται στα επαγγέλματα ανώτερου επιπέδου. Το ποσοστό αυτό κατά το 2000 βρισκόταν στο 23,0% ενώ το 2006 ανήλθε στο 25,5% παρουσιάζοντας σημαντική αύξηση.

ΣΧΕΔΙΑΓΡΑΜΜΑ 6
ΠΟΣΟΣΤΟ ΑΠΑΣΧΟΛΗΣΗΣ ΑΝΔΡΙΚΟΥ
ΠΛΗΘΥΣΜΟΥ 15-64 ΧΡΟΝΩΝ ΣΤΗΝ ΚΥΠΡΟ
ΚΑΤΑ ΕΥΡΕΙΑ ΕΠΑΓΓΕΛΜΑΤΙΚΗ ΚΑΤΗΓΟΡΙΑ
ΤΗΝ ΠΕΡΙΟΔΟ 2000-2006

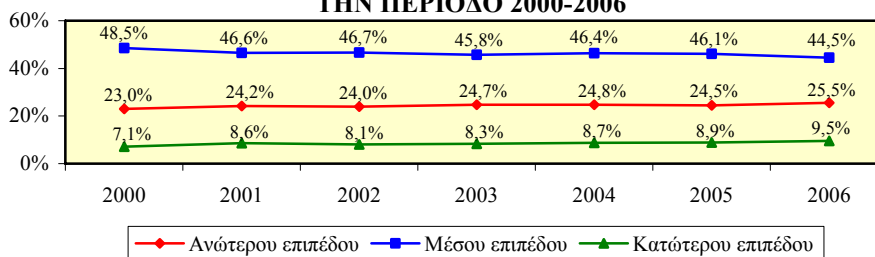

Στα επαγγέλματα μέσου επιπέδου εντοπίζεται επίσης το ψηλότερο ποσοστό απασχόλησης του γυναικείου πληθυσμού 15-64 χρονών στην Κύπρο. Ειδικότερα, το ποσοστό αυτό τόσο το 2000 όσο και το 2006 βρισκόταν στο 28,3% με μικρές μεταβολές κατά τη διάρκεια της περιόδου.

Αξιόλογα είναι και τα ποσοστά απασχόλησης που εμφανίζονται στα επαγγέλματα ανώτερου και κατώτερου επιπέδου. Το ποσοστό απασχόλησης στα επαγγέλματα ανώτερου επιπέδου το 2000 ήταν στο 13,9% και το 2006 στο 17,5% ενώ το ποσοστό απασχόλησης στα επαγγέλματα κατώτερου επιπέδου βρισκόταν στο 10,8% το 2000 και στο 14,0% το 2006.

ΣΧΕΔΙΑΓΡΑΜΜΑ 7
ΠΟΣΟΣΤΟ ΑΠΑΣΧΟΛΗΣΗΣ ΓΥΝΑΙΚΕΙΟΥ
ΠΛΗΘΥΣΜΟΥ 15-64 ΧΡΟΝΩΝ ΣΤΗΝ ΚΥΠΡΟ
ΚΑΤΑ ΕΥΡΕΙΑ ΕΠΑΓΓΕΛΜΑΤΙΚΗ ΚΑΤΗΓΟΡΙΑ
ΤΗΝ ΠΕΡΙΟΔΟ 2000-2006

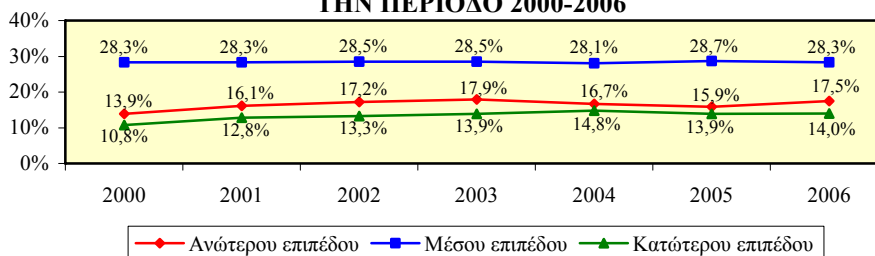

2.1.2. Ποσοστά απασχόλησης πληθυσμού 15-64 χρονών κατά ηλικία και επίπεδο εκπαίδευσης

Στο Σχεδιάγραμμα 8 παρουσιάζεται το ποσοστό απασχόλησης του πληθυσμού 15-64 χρονών στην Κύπρο κατά ηλικία την περίοδο 2000-2006.

Το μεγαλύτερο με σημαντική διαφορά ποσοστό απασχόλησης του πληθυσμού 15-64 χρονών στην Κύπρο εντοπίζεται στον πληθυσμό 25-54 χρονών. Το ποσοστό αυτό σημείωσε σημαντική άνοδο από το 2000 (77,9%) μέχρι το 2004 (82,9%), το 2005 παρουσίασε πτώση και κατήλθε στο 82,1% ενώ το 2006 ανάκαμψε φτάνοντας στο 82,8%.

Το αμέσως σημαντικότερο ποσοστό απασχόλησης παρατηρείται στον πληθυσμό 55-64 χρονών. Το ποσοστό απασχόλησης το 2000 βρισκόταν στο 49,5% ενώ το 2006 ανήλθε στο 53,5% σημειώνοντας σημαντική αύξηση.

ΣΧΕΔΙΑΓΡΑΜΜΑ 8
ΠΟΣΟΣΤΟ ΑΠΑΣΧΟΛΗΣΗΣ ΠΛΗΘΥΣΜΟΥ
15-64 ΧΡΟΝΩΝ ΣΤΗΝ ΚΥΠΡΟ ΚΑΤΑ ΗΛΙΚΙΑ
ΤΗΝ ΠΕΡΙΟΔΟ 2000-2006

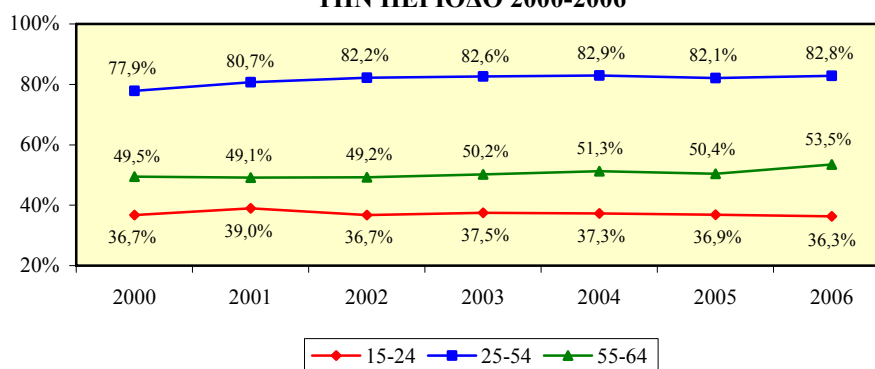

Τα Σχεδιαγράμματα 9 και 10 απεικονίζουν αντίστοιχα το ποσοστό απασχόλησης του ανδρικού και του γυναικείου πληθυσμού 15-64 χρονών στην Κύπρο κατά ηλικία την περίοδο 2000-2006.

Το μεγαλύτερο με αισθητή διαφορά ποσοστό απασχόλησης του ανδρικού πληθυσμού 15-64 χρονών στην Κύπρο παρουσιάζεται στους άνδρες 25-54 χρονών. Το ποσοστό αυτό καθόλη τη διάρκεια της περιόδου παρέμεινε σταθερά σε πολύ ψηλά επίπεδα με το 2000 να βρίσκεται στο 92,5% και το 2006 στο 92,7%.

Σημαντικό είναι επίσης το ποσοστό απασχόλησης του ανδρικού πληθυσμού 55-64 χρονών. Συγκεκριμένα, κατά το 2000 το ποσοστό αυτό έφτανε στο 67,4% ενώ το 2006 ανήλθε στο 72,5% σημειώνοντας αξιόλογη άνοδο.

ΣΧΕΔΙΑΓΡΑΜΜΑ 9
ΠΟΣΟΣΤΟ ΑΠΑΣΧΟΛΗΣΗΣ ΑΝΔΡΙΚΟΥ
ΠΛΗΘΥΣΜΟΥ 15-64 ΧΡΟΝΩΝ ΣΤΗΝ ΚΥΠΡΟ
ΚΑΤΑ ΗΛΙΚΙΑ ΤΗΝ ΠΕΡΙΟΔΟ 2000-2006

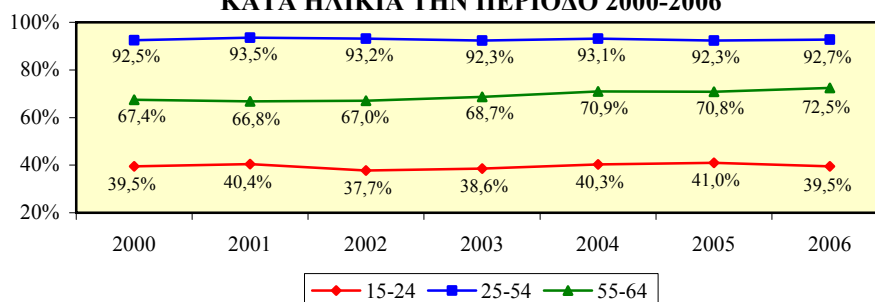

Το μεγαλύτερο με σημαντική διαφορά ποσοστό απασχόλησης του γυναικείου πληθυσμού 15-64 χρονών στην Κύπρο εντοπίζεται στις γυναίκες 25-54 χρονών. Το ποσοστό αυτό από το 2000 (64,0%) μέχρι το 2003 (73,5%) είχε σημαντική άνοδο, στη συνέχεια εμφάνισε πτώση και κατήλθε στο 72,4% το 2005 ενώ το 2006 ανάκαμψε και έφτασε στο 73,3%.

Ακολουθεί το ποσοστό απασχόλησης των γυναικών 15-24 χρονών όπου το 2000 βρισκόταν στο 34,3% και το 2006 στο 33,3% ενώ το χαμηλότερο ποσοστό εμφανίζεται κατά κανόνα στις γυναίκες 55-64 χρονών με 32,1% το 2000 και 35,5% το 2006.

ΣΧΕΔΙΑΓΡΑΜΜΑ 10
ΠΟΣΟΣΤΟ ΑΠΑΣΧΟΛΗΣΗΣ ΓΥΝΑΙΚΕΙΟΥ
ΠΛΗΘΥΣΜΟΥ 15-64 ΧΡΟΝΩΝ ΣΤΗΝ ΚΥΠΡΟ
ΚΑΤΑ ΗΛΙΚΙΑ ΤΗΝ ΠΕΡΙΟΔΟ 2000-2006

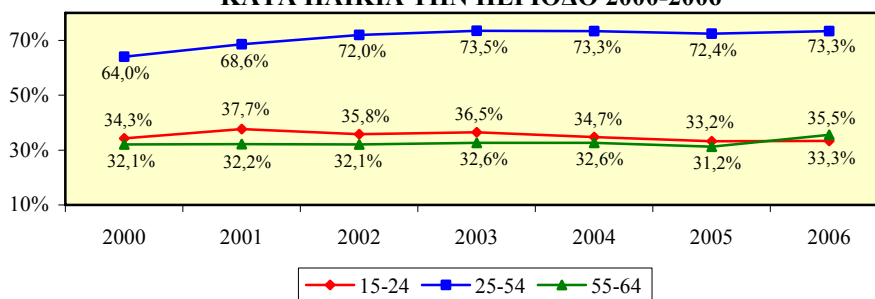

Στο Σχεδιάγραμμα 11 παρουσιάζεται το ποσοστό απασχόλησης του πληθυσμού 15-64 χρονών στην Κύπρο κατά επίπεδο εκπαίδευσης την περίοδο 2000-2006.

Από τα στοιχεία του Σχεδιαγράμματος 11 φαίνεται ότι **το μεγαλύτερο ποσοστό απασχόλησης του πληθυσμού 15-64 χρονών στην Κύπρο εντοπίζεται στην τριτοβάθμια εκπαίδευση**. Ειδικότερα, το ποσοστό απασχόλησης κατά το 2000 ανερχόταν στο 85,6% ενώ το 2006 στο 86,0%.

Αξιόλογο παρουσιάζεται επίσης το ποσοστό απασχόλησης στη δευτεροβάθμια εκπαίδευση. Το ποσοστό αυτό ακολούθησε αξιόλογη ανοδική τάση από το 2000 (69,3%) μέχρι το 2004 (74,0%) ενώ στη συνέχεια σημείωσε πτώση και κατήλθε στο 72,9% το 2006.

ΣΧΕΔΙΑΓΡΑΜΜΑ 11
ΠΟΣΟΣΤΟ ΑΠΑΣΧΟΛΗΣΗΣ ΠΛΗΘΥΣΜΟΥ
15-64 ΧΡΟΝΩΝ ΣΤΗΝ ΚΥΠΡΟ ΚΑΤΑ ΕΠΙΠΕΔΟ
ΕΚΠΑΙΔΕΥΣΗΣ ΤΗΝ ΠΕΡΙΟΔΟ 2000-2006

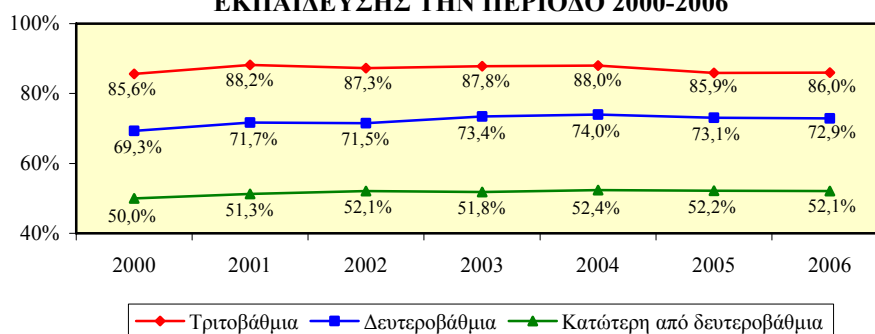

Στα Σχεδιαγράμματα 12 και 13 απεικονίζεται αντίστοιχα το ποσοστό απασχόλησης του ανδρικού και του γυναικείου πληθυσμού 15-64 χρονών στην Κύπρο κατά επίπεδο εκπαίδευσης την περίοδο 2000-2006.

Στην τριτοβάθμια εκπαίδευση εμφανίζεται το ψηλότερο ποσοστό απασχόλησης του ανδρικού πληθυσμού 15-64 χρονών στην Κύπρο. Ειδικότερα, το ποσοστό απασχόλησης το 2000 ήταν στο 90,9% και το 2006 στο 92,2% παραμένοντας σταθερά σε ψηλά επίπεδα καθόλη τη διάρκεια της περιόδου.

Αξιόλογα είναι επίσης τα ποσοστά απασχόλησης των ανδρών που παρατηρούνται στη δευτεροβάθμια εκπαίδευση και στην εκπαίδευση κατώτερη από δευτεροβάθμια. Ειδικότερα, το ποσοστό

απασχόλησης στη δευτεροβάθμια εκπαίδευση το 2000 βρισκόταν στο 82,9% και το 2006 στο 83,2% ενώ το ποσοστό απασχόλησης στην εκπαίδευση κατώτερη από δευτεροβάθμια ήταν στο 66,4% το 2000 και στο 65,1% το 2006.

ΣΧΕΔΙΑΓΡΑΜΜΑ 12
ΠΟΣΟΣΤΟ ΑΠΑΣΧΟΛΗΣΗΣ ΑΝΔΡΙΚΟΥ
ΠΛΗΘΥΣΜΟΥ 15-64 ΧΡΟΝΩΝ ΣΤΗΝ ΚΥΠΡΟ ΚΑΤΑ
ΕΠΙΠΕΔΟ ΕΚΠΑΙΔΕΥΣΗΣ ΤΗΝ ΠΕΡΙΟΔΟ 2000-2006

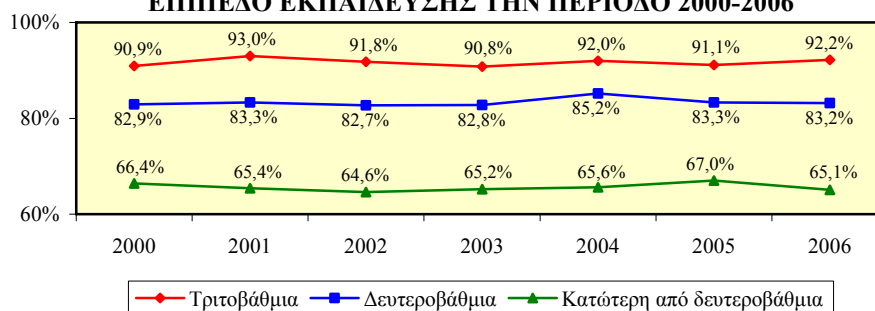

Το μεγαλύτερο με αισθητή διαφορά ποσοστό απασχόλησης του γυναικείου πληθυσμού 15-64 χρονών στην Κύπρο παρουσιάζεται στην τριτοβάθμια εκπαίδευση. Το ποσοστό απασχόλησης από το 2000 (79,9%) μέχρι το 2003 (84,8%) σημείωσε σημαντική άνοδο ενώ στη συνέχεια μειώθηκε και κατήλθε στο 80,7% το 2006.

Το αμέσως σημαντικότερο ποσοστό απασχόλησης των γυναικών εντοπίζεται στη δευτεροβάθμια εκπαίδευση. Το ποσοστό αυτό από το 2000 (56,5%) μέχρι το 2003 (64,3%) εμφάνισε ανοδική τάση ενώ στη συνέχεια κινήθηκε πτωτικά φτάνοντας στο 62,1% το 2006.

ΣΧΕΔΙΑΓΡΑΜΜΑ 13
ΠΟΣΟΣΤΟ ΑΠΑΣΧΟΛΗΣΗΣ ΓΥΝΑΙΚΕΙΟΥ
ΠΛΗΘΥΣΜΟΥ 15-64 ΧΡΟΝΩΝ ΣΤΗΝ ΚΥΠΡΟ ΚΑΤΑ
ΕΠΙΠΕΔΟ ΕΚΠΑΙΔΕΥΣΗΣ ΤΗΝ ΠΕΡΙΟΔΟ 2000-2006

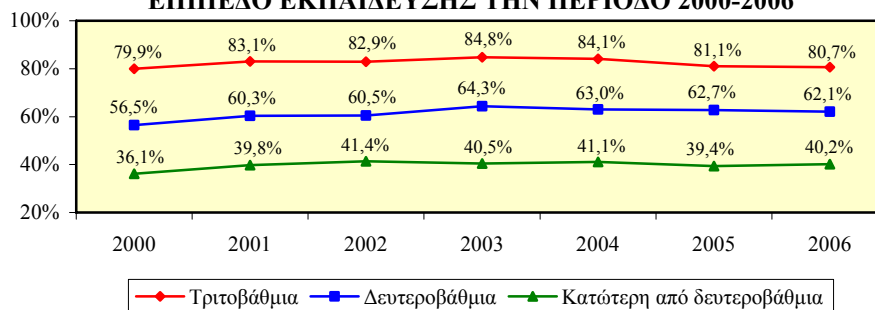

2.2. Δείκτες μορφών απασχόλησης

Σε αυτό το υποκεφάλαιο εξετάζονται οι διαχρονικές τάσεις των κυριότερων δεικτών των μορφών απασχόλησης στην Κύπρο κατά την περίοδο 2000-2006. Συγκεκριμένα, παρουσιάζονται τα μερίδια του απασχολούμενου πληθυσμού 15+ χρονών κατά επαγγελματική υπόσταση και τα μερίδια μερικής απασχόλησης του απασχολούμενου πληθυσμού 15+ χρονών κατά επαγγελματική υπόσταση.

2.2.1. Μερίδια απασχολούμενου πληθυσμού 15+ χρονών κατά επαγγελματική υπόσταση

Στο Σχεδιάγραμμα 14 απεικονίζονται τα μερίδια του απασχολούμενου πληθυσμού 15+ χρονών στην Κύπρο κατά επαγγελματική υπόσταση την περίοδο 2000-2006.

Από τα στοιχεία του Σχεδιαγράμματος 14 προκύπτει ότι **η μεγάλη πλειοψηφία των απασχολούμενων στην Κύπρο αποτελείται από τους εργοδοτούμενους**. Ειδικότερα, το μερίδιο των εργοδοτούμενων κατά το 2000 βρισκόταν στο 75,8% ενώ το 2006 ανήλθε στο 78,8%.

Σημαντικό μερίδιο των απασχολούμενων συγκροτούν επίσης οι αυτοεργοδοτούμενοι. Συγκεκριμένα, το 2000 οι αυτοεργοδοτούμενοι αποτελούσαν το 21,1% των απασχολούμενων ενώ το 2006 το μερίδιο τους μειώθηκε στο 19,0%.

ΣΧΕΔΙΑΓΡΑΜΜΑ 14
ΜΕΡΙΔΙΑ ΑΠΑΣΧΟΛΟΥΜΕΝΟΥ ΠΛΗΘΥΣΜΟΥ
15+ ΧΡΟΝΩΝ ΣΤΗΝ ΚΥΠΡΟ ΚΑΤΑ ΕΠΑΓΓΕΛΜΑΤΙΚΗ
ΥΠΟΣΤΑΣΗ ΤΗΝ ΠΕΡΙΟΔΟ 2000-2006

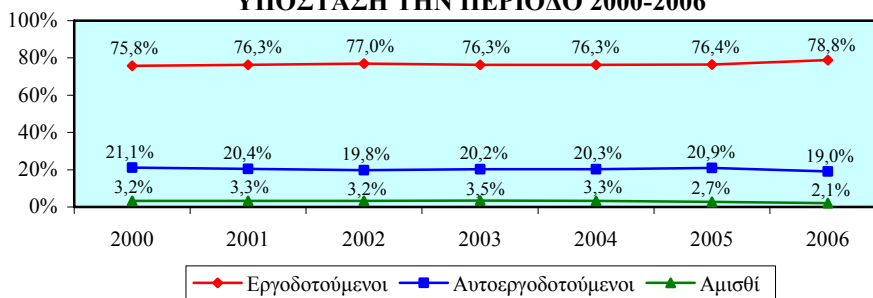

Τα Σχεδιαγράμματα 15 και 16 δείχνουν αντίστοιχα τα μερίδια του απασχολούμενου ανδρικού και γυναικείου πληθυσμού 15+ χρονών στην Κύπρο κατά επαγγελματική υπόσταση την περίοδο 2000-2006.

Οι εργοδοτούμενοι άνδρες αποτελούν τη μεγάλη πλειοψηφία του απασχολούμενου ανδρικού πληθυσμού 15+ χρονών στην Κύπρο. Το μερίδιο των εργοδοτούμενων ανδρών κατά το 2000 βρισκόταν στο 70,2% ενώ το 2006 αυξήθηκε σημαντικά φτάνοντας στο 74,0%.

Σημαντικό μερίδιο των απασχολούμενων ανδρών συγκροτούν επίσης οι αυτοεργοδοτούμενοι άνδρες. Ειδικότερα, το μερίδιο τους κατά το 2000 ανερχόταν στο 29,1% ενώ το 2006 κατήλθε στο 24,9%.

**ΣΧΕΔΙΑΓΡΑΜΜΑ 15
ΜΕΡΙΔΙΑ ΑΠΑΣΧΟΛΟΥΜΕΝΟΥ ΑΝΔΡΙΚΟΥ
ΠΛΗΘΥΣΜΟΥ 15+ ΧΡΟΝΩΝ ΣΤΗΝ ΚΥΠΡΟ
ΚΑΤΑ ΕΠΑΓΓΕΛΜΑΤΙΚΗ ΥΠΟΣΤΑΣΗ
ΤΗΝ ΠΕΡΙΟΔΟ 2000-2006**

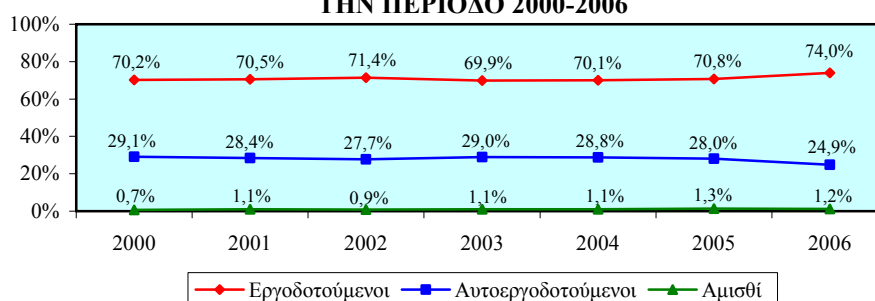

Σχετικά με τα μερίδια των απασχολούμενων γυναικών 15+ χρονών στην Κύπρο προκύπτει ότι η μεγάλη πλειοψηφία των γυναικών είναι εργοδοτούμενες. Ειδικότερα, το 83,5% των απασχολούμενων γυναικών κατά το 2000 ήταν εργοδοτούμενες ενώ το 2006 το μερίδιο τους ανήλθε στο 85,1%.

**ΣΧΕΔΙΑΓΡΑΜΜΑ 16
ΜΕΡΙΔΙΑ ΑΠΑΣΧΟΛΟΥΜΕΝΟΥ ΓΥΝΑΙΚΕΙΟΥ
ΠΛΗΘΥΣΜΟΥ 15+ ΧΡΟΝΩΝ ΣΤΗΝ ΚΥΠΡΟ
ΚΑΤΑ ΕΠΑΓΓΕΛΜΑΤΙΚΗ ΥΠΟΣΤΑΣΗ
ΤΗΝ ΠΕΡΙΟΔΟ 2000-2006**

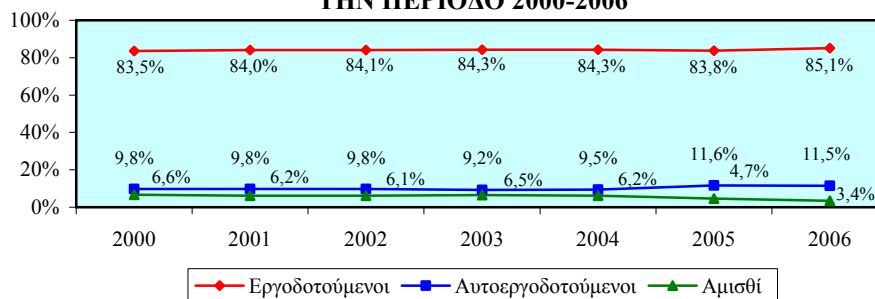

2.2.2. Μερίδια μερικής απασχόλησης απασχολούμενου πληθυσμού 15+ χρονών κατά επαγγελματική υπόσταση

Στο Σχεδιάγραμμα 17 φαίνονται τα μερίδια των απασχολούμενων με μερική απασχόληση στον απασχολούμενο πληθυσμό 15+ χρονών στην Κύπρο την περίοδο 2000-2006.

Από τα στοιχεία του Σχεδιαγράμματος 17 προκύπτει ότι **το μερίδιο των απασχολούμενων με μερική απασχόληση στον απασχολούμενο πληθυσμό 15+ χρονών στην Κύπρο κυμάνθηκε σε σχετικά χαμηλά επίπεδα κατά την περίοδο 2000-2006**. Συγκεκριμένα, το μερίδιο των απασχολούμενων με μερική απασχόληση από το 2000 (8,4%) μέχρι το 2002 (7,2%) παρουσίασε πτώση, στη συνέχεια εμφάνισε αισθητή άνοδο φτάνοντας στο 8,9% το 2005 ενώ το 2006 σημείωσε σημαντική μείωση και κατέληξε στο 7,8%.

ΣΧΕΔΙΑΓΡΑΜΜΑ 17
ΜΕΡΙΔΙΑ ΑΠΑΣΧΟΛΟΥΜΕΝΩΝ ΜΕ ΜΕΡΙΚΗ
ΑΠΑΣΧΟΛΗΣΗ ΣΤΟΝ ΑΠΑΣΧΟΛΟΥΜΕΝΟ
ΠΛΗΘΥΣΜΟ 15+ ΧΡΟΝΩΝ ΚΑΤΑ ΦΥΛΟ
ΣΤΗΝ ΚΥΠΡΟ ΤΗΝ ΠΕΡΙΟΔΟ 2000-2006

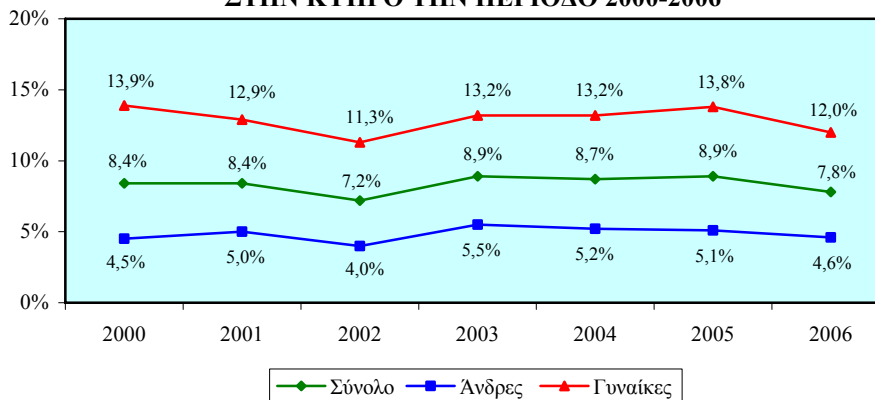

Σημαντικά μεγαλύτερο είναι το μερίδιο των απασχολούμενων γυναικών με μερική απασχόληση από το αντίστοιχο μερίδιο των απασχολούμενων ανδρών. Το μερίδιο των γυναικών εμφάνισε πτώση από το 2000 (13,9%) μέχρι το 2002 (11,3%), ακολούθως κινήθηκε ανοδικά και ανήλθε στο 13,8% το 2005 ενώ το 2006 είχε σημαντική μείωση πέφτοντας στο 12,0%. Το μερίδιο των ανδρών το 2000 ήταν στο 4,5% ενώ το 2006 στο 4,6% σημειώνοντας αυξομειώσεις κατά τη διάρκεια της περιόδου.

Το Σχεδιάγραμμα 18 απεικονίζει τα μερίδια των απασχολούμενων με μερική απασχόληση στον απασχολούμενο πληθυσμό 15+ χρονών στην Κύπρο κατά επαγγελματική υπόσταση την περίοδο 2000-2006.

Σύμφωνα με το Σχεδιάγραμμα 18 φαίνεται ότι **οι εργοδοτούμενοι παρουσιάζουν το ψηλότερο μερίδιο με μερική απασχόληση στον απασχολούμενο πληθυσμό 15+ χρονών στην Κύπρο την περίοδο 2000-2006**. Το μερίδιο αυτό από το 2000 (3,8%) μέχρι το 2002 (2,9%) σημείωσε πτώση ενώ στη συνέχεια ανάκαμψε και ανήλθε στο 4,0% το 2006.

Το αμέσως σημαντικότερο μερίδιο με μερική απασχόληση στον απασχολούμενο πληθυσμό 15+ χρονών παρουσιάζεται στους αυτοεργοδοτούμενους. Το μερίδιο αυτό το 2000 βρισκόταν στο 2,9% και το 2006 στο 2,7% σημειώνοντας αυξομειώσεις κατά τη διάρκεια της περιόδου.

ΣΧΕΔΙΑΓΡΑΜΜΑ 18
ΜΕΡΙΔΙΑ ΑΠΑΣΧΟΛΟΥΜΕΝΩΝ ΜΕ ΜΕΡΙΚΗ
ΑΠΑΣΧΟΛΗΣΗ ΣΤΟΝ ΑΠΑΣΧΟΛΟΥΜΕΝΟ
ΠΛΗΘΥΣΜΟ 15+ ΧΡΟΝΩΝ ΣΤΗΝ ΚΥΠΡΟ
ΚΑΤΑ ΕΠΑΓΓΕΛΜΑΤΙΚΗ ΥΠΟΣΤΑΣΗ
ΤΗΝ ΠΕΡΙΟΔΟ 2000-2006

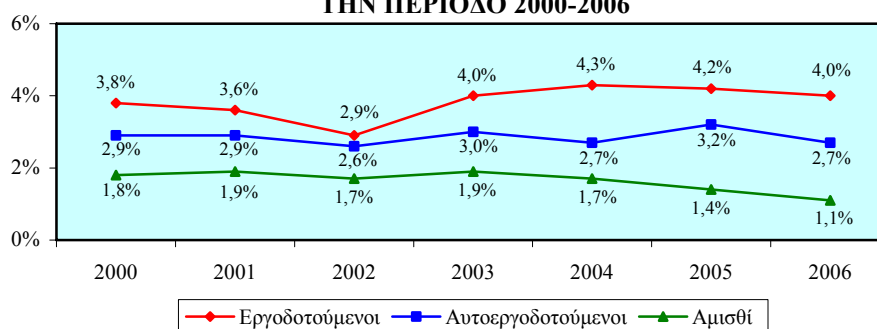

Τα Σχεδιαγράμματα 19 και 20 δείχνουν αντίστοιχα τα μερίδια των απασχολούμενων ανδρών και γυναικών με μερική απασχόληση στον απασχολούμενο ανδρικό και γυναικείο πληθυσμό 15+ χρονών στην Κύπρο κατά επαγγελματική υπόσταση την περίοδο 2000-2006.

Οι αυτοεργοδοτούμενοι άνδρες εμφανίζουν το μεγαλύτερο μερίδιο με μερική απασχόληση στον απασχολούμενο ανδρικό πληθυσμό 15+ χρονών στην Κύπρο την περίοδο 2000-2006. Το μερίδιο αυτό κατά το 2000 ήταν στο 2,5% ενώ το 2006 μειώθηκε στο 1,8%.

Σε χαμηλότερα επίπεδα βρίσκεται το μερίδιο των εργοδοτούμενων ανδρών με μερική απασχόληση στον απασχολούμενο ανδρικό πληθυσμό 15+ χρονών. Το μερίδιο τους το 2000 βρισκόταν μόλις στο 1,5% και το 2006 στο 2,0%.

ΣΧΕΔΙΑΓΡΑΜΜΑ 19
ΜΕΡΙΔΙΑ ΑΠΑΣΧΟΛΟΥΜΕΝΩΝ ΑΝΔΡΩΝ ΜΕ ΜΕΡΙΚΗ
ΑΠΑΣΧΟΛΗΣΗ ΣΤΟΝ ΑΠΑΣΧΟΛΟΥΜΕΝΟ ΑΝΔΡΙΚΟ
ΠΛΗΘΥΣΜΟ 15+ ΧΡΟΝΩΝ ΣΤΗΝ ΚΥΠΡΟ
ΚΑΤΑ ΕΠΑΓΓΕΛΜΑΤΙΚΗ ΥΠΟΣΤΑΣΗ
ΤΗΝ ΠΕΡΙΟΔΟ 2000-2006

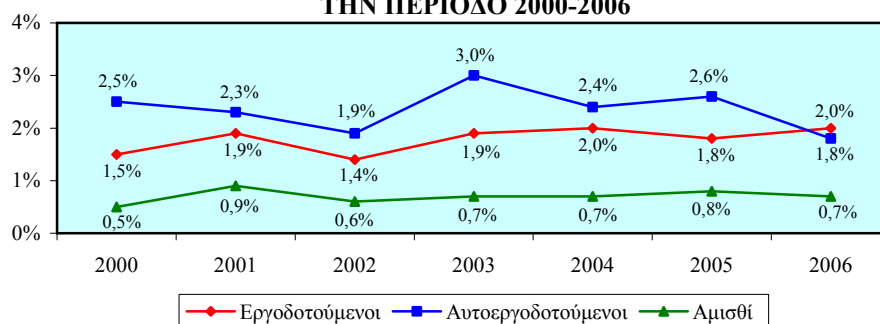

Το ψηλότερο με αισθητή διαφορά μερίδιο με μερική απασχόληση στον απασχολούμενο γυναικείο πληθυσμό 15+ χρονών στην Κύπρο την περίοδο 2000-2006 εμφανίζεται στις εργοδοτούμενες γυναίκες. Το μερίδιο αυτό παρουσίασε πτωτική τάση από το 2000 (6,9%) μέχρι το 2002 (4,9%), στη συνέχεια είχε σημαντική αύξηση και ανήλθε στο 7,4% το 2005 ενώ το 2006 εμφάνισε πτώση και κατήλθε στο 6,6%.

ΣΧΕΔΙΑΓΡΑΜΜΑ 20
ΜΕΡΙΔΙΑ ΑΠΑΣΧΟΛΟΥΜΕΝΩΝ ΓΥΝΑΙΚΩΝ ΜΕ
ΜΕΡΙΚΗ ΑΠΑΣΧΟΛΗΣΗ ΣΤΟΝ ΑΠΑΣΧΟΛΟΥΜΕΝΟ
ΓΥΝΑΙΚΕΙΟ ΠΛΗΘΥΣΜΟ 15+ ΧΡΟΝΩΝ ΣΤΗΝ ΚΥΠΡΟ
ΚΑΤΑ ΕΠΑΓΓΕΛΜΑΤΙΚΗ ΥΠΟΣΤΑΣΗ
ΤΗΝ ΠΕΡΙΟΔΟ 2000-2006

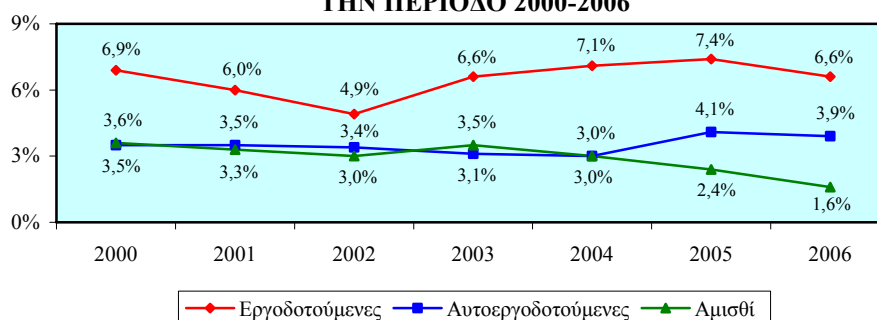

2.3. Δείκτες ανεργίας

Σε αυτό το υποκεφάλαιο εξετάζονται οι διαχρονικές τάσεις των κυριότερων δεικτών ανεργίας στην Κύπρο την περίοδο 2000-2006. Συγκεκριμένα, παρουσιάζονται τα γενικά ποσοστά ανεργίας του οικονομικά ενεργού πληθυσμού 15+ χρονών, τα ποσοστά ανεργίας του οικονομικά ενεργού πληθυσμού 15+ χρονών κατά ηλικία και επίπεδο εκπαίδευσης καθώς και τα ποσοστά μακροχρόνιας ανεργίας (διάρκεια 12+ μήνες) του οικονομικά ενεργού πληθυσμού 15+ χρονών.

Το γενικό ποσοστό ανεργίας του οικονομικά ενεργού πληθυσμού 15+ χρονών στην Κύπρο κατά φύλο την περίοδο 2000-2006 φαίνεται στο Σχεδιάγραμμα 21.

Σύμφωνα με το Σχεδιάγραμμα 21 προκύπτει ότι **το γενικό ποσοστό ανεργίας του οικονομικά ενεργού πληθυσμού 15+ χρονών στην Κύπρο κυμαίνεται σε σχετικά χαμηλά επίπεδα**. Συγκεκριμένα, το ποσοστό αυτό είχε πτωτική τάση από το 2000 (5,0%) μέχρι το 2002 (3,3%), στη συνέχεια ακολούθησε ανοδική τάση φτάνοντας στο 5,4% το 2005 ενώ το 2006 παρουσίασε πτώση και κατήλθε στο 4,1%.

Σημαντικά χαμηλότερο εμφανίζεται το γενικό ποσοστό ανεργίας των οικονομικά ενεργών ανδρών από το αντίστοιχο ποσοστό των γυναικών. Το ποσοστό των ανδρών ανερχόταν στο 3,2% το 2000 και στο 3,4% το 2006 σημειώνοντας αυξομειώσεις κατά τη διάρκεια της περιόδου. Το ποσοστό των γυναικών εμφάνισε αξιόλογη πτώση από το 2000 (7,3%) μέχρι το 2002 (4,2%), ακολούθως είχε αισθητή άνοδο στο 6,7% το 2005 ενώ το 2006 μειώθηκε σημαντικά στο 5,0%.

ΣΧΕΔΙΑΓΡΑΜΜΑ 21
ΓΕΝΙΚΟ ΠΟΣΟΣΤΟ ΑΝΕΡΓΙΑΣ ΟΙΚΟΝΟΜΙΚΑ
ΕΝΕΡΓΟΥ ΠΛΗΘΥΣΜΟΥ 15+ ΧΡΟΝΩΝ ΣΤΗΝ
ΚΥΠΡΟ ΚΑΤΑ ΦΥΛΟ ΤΗΝ ΠΕΡΙΟΔΟ 2000-2006

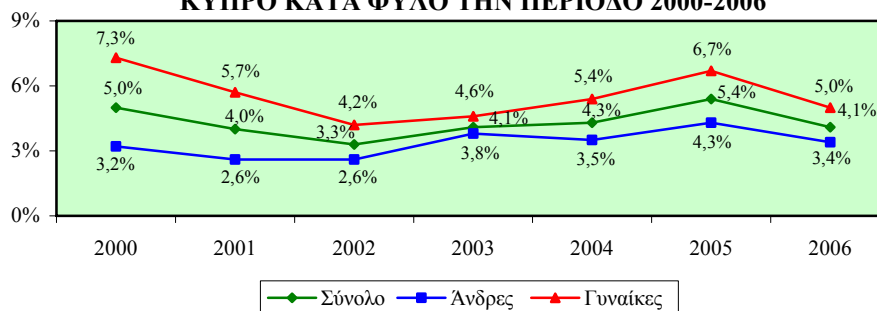

2.3.1. Ποσοστά ανεργίας οικονομικά ενεργού πληθυσμού 15+ χρονών κατά ηλικία

Το Σχεδιάγραμμα 22 δείχνει το ποσοστό ανεργίας του οικονομικά ενεργού πληθυσμού 15+ χρονών στην Κύπρο κατά ηλικία την περίοδο 2000-2006.

Από την εξέταση των στοιχείων του Σχεδιαγράμματος 22 φαίνεται ότι **το μεγαλύτερο με αισθητή διαφορά ποσοστό ανεργίας εμφανίζεται στον πληθυσμό 15-24 χρονών**. Συγκεκριμένα, το ποσοστό ανεργίας σημείωσε αισθητή πτώση από το 2000 (10,2%) μέχρι το 2002 (7,7%), στη συνέχεια είχε μεγάλη άνοδο φτάνοντας στο 12,7% το 2005 ενώ το 2006 παρουσίασε σημαντική μείωση και κατήλθε στο 8,7%.

Το ποσοστό ανεργίας του οικονομικά ενεργού πληθυσμού 25-54 χρονών και 55-64 χρονών κυμαίνεται στα ίδια περίπου επίπεδα. Το ποσοστό ανεργίας του πληθυσμού 25-54 χρονών το 2000 ανερχόταν στο 4,5% και το 2006 στο 3,9% ενώ το ποσοστό ανεργίας του πληθυσμού 55-64 χρονών το 2000 ήταν στο 3,5% και το 2006 στο 2,3% παρουσιάζοντας αυξομειώσεις κατά τη διάρκεια της περιόδου.

ΣΧΕΔΙΑΓΡΑΜΜΑ 22
ΠΟΣΟΣΤΟ ΑΝΕΡΓΙΑΣ ΟΙΚΟΝΟΜΙΚΑ
ΕΝΕΡΓΟΥ ΠΛΗΘΥΣΜΟΥ 15+ ΧΡΟΝΩΝ ΣΤΗΝ
ΚΥΠΡΟ ΚΑΤΑ ΗΛΙΚΙΑ ΤΗΝ ΠΕΡΙΟΔΟ 2000-2006

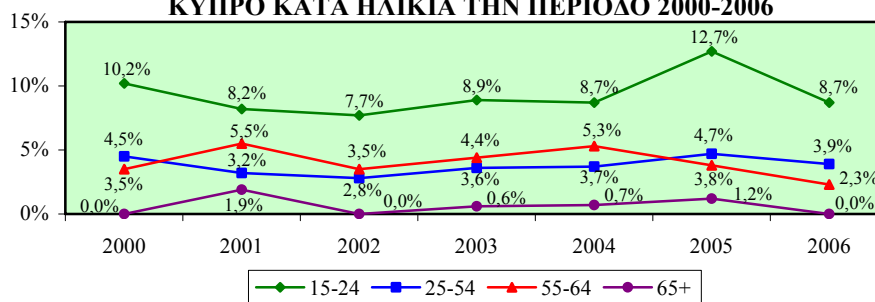

Στα Σχεδιαγράμματα 23 και 24 φαίνεται αντίστοιχα το ποσοστό ανεργίας του οικονομικά ενεργού ανδρικού και γυναικείου πληθυσμού 15+ χρονών στην Κύπρο κατά ηλικία την περίοδο 2000-2006.

Το υψηλότερο με αισθητή διαφορά ποσοστό ανεργίας των οικονομικά ενεργών ανδρών 15+ χρονών εντοπίζεται στους άνδρες 15-24 χρονών. Το ποσοστό αυτό το 2000 ήταν στο 6,7% και το 2006 στο 8,0%. Επισημαίνεται ότι το ποσοστό αυτό ανήλθε σε πολύ ψηλά επίπεδα το 2005 (11,8%).

Το αμέσως χαμηλότερο ποσοστό ανεργίας παρατηρείται στον οικονομικά ενεργό ανδρικό πληθυσμό 55-64 χρονών. Ειδικότερα, το ποσοστό ανεργίας κατά το 2000 ήταν στο 3,1% και το 2006 στο 3,0%. Επισημαίνεται ότι το 2004 το ποσοστό αυτό έφτανε στο 6,0%.

ΣΧΕΔΙΑΓΡΑΜΜΑ 23
ΠΟΣΟΣΤΟ ΑΝΕΡΓΙΑΣ ΟΙΚΟΝΟΜΙΚΑ ΕΝΕΡΓΟΥ
ΑΝΔΡΙΚΟΥ ΠΛΗΘΥΣΜΟΥ 15+ ΧΡΟΝΩΝ ΣΤΗΝ
ΚΥΠΡΟ ΚΑΤΑ ΗΛΙΚΙΑ ΤΗΝ ΠΕΡΙΟΔΟ 2000-2006

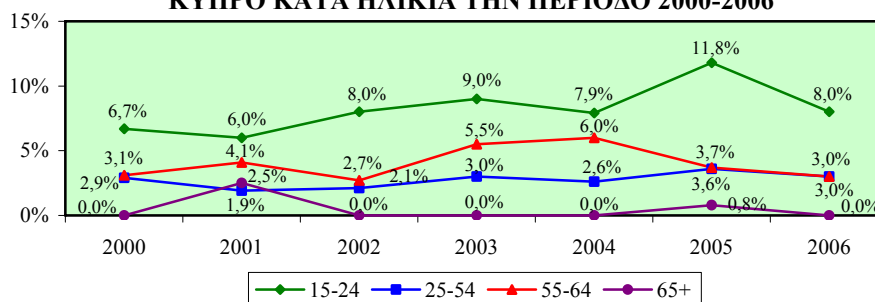

Το μεγαλύτερο με σημαντική διαφορά ποσοστό ανεργίας των οικονομικά ενεργών γυναικών 15+ χρονών παρουσιάζεται στις γυναίκες 15-24 χρονών. Το ποσοστό αυτό είχε μεγάλη πτώση από το 2000 (13,3%) μέχρι το 2002 (7,6%), στη συνέχεια εμφάνισε αισθητή άνοδο και έφτασε στο 13,7% το 2005 ενώ το 2006 κατήλθε στο 9,6%.

Το αμέσως μικρότερο ποσοστό ανεργίας των οικονομικά ενεργών γυναικών, με εξαίρεση το 2001 και το 2002, παρουσιάζεται στις γυναίκες 25-54 χρονών. Το ποσοστό αυτό σημείωσε αξιόλογη πτώση από το 2000 (6,7%) μέχρι το 2002 (3,6%), ακολούθως είχε σημαντική αύξηση φτάνοντας στο 6,0% το 2005 ενώ το 2006 κατήλθε στο 4,9%.

ΣΧΕΔΙΑΓΡΑΜΜΑ 24
ΠΟΣΟΣΤΟ ΑΝΕΡΓΙΑΣ ΟΙΚΟΝΟΜΙΚΑ ΕΝΕΡΓΟΥ
ΓΥΝΑΙΚΕΙΟΥ ΠΛΗΘΥΣΜΟΥ 15+ ΧΡΟΝΩΝ ΣΤΗΝ
ΚΥΠΡΟ ΚΑΤΑ ΗΛΙΚΙΑ ΤΗΝ ΠΕΡΙΟΔΟ 2000-2006

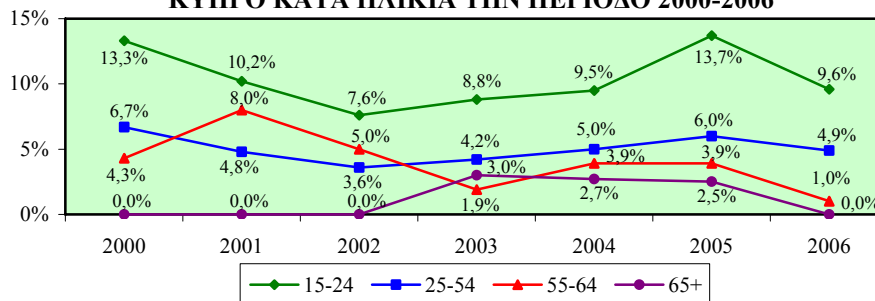

2.3.2. Ποσοστά ανεργίας οικονομικά ενεργού πληθυσμού 15+ χρονών κατά επίπεδο εκπαίδευσης

Στο Σχεδιάγραμμα 25 παρουσιάζεται το ποσοστό ανεργίας του οικονομικά ενεργού πληθυσμού 15+ χρονών στην Κύπρο κατά επίπεδο εκπαίδευσης την περίοδο 2000-2006.

Από τα στοιχεία του Σχεδιαγράμματος 25 φαίνεται ότι **το μεγαλύτερο ποσοστό ανεργίας του οικονομικά ενεργού πληθυσμού 15+ χρονών στην Κύπρο παρουσιάζεται στην εκπαίδευση κατώτερη από δευτεροβάθμια**. Το ποσοστό αυτό είχε σημαντική πτώση από το 2000 (6,3%) μέχρι το 2002 (3,9%), στη συνέχεια εμφάνισε μεγάλη αύξηση φτάνοντας στο 6,6% το 2005 ενώ το 2006 κατήλθε στο 4,6%.

Το χαμηλότερο ποσοστό ανεργίας παρατηρείται στο επίπεδο της τριτοβάθμιας εκπαίδευσης. Το ποσοστό αυτό βρισκόταν στο 2,9% το 2000 ενώ το 2006 έφτασε στο 3,8% παρουσιάζοντας αυξομειώσεις κατά τη διάρκεια της περιόδου.

ΣΧΕΔΙΑΓΡΑΜΜΑ 25
ΠΟΣΟΣΤΟ ΑΝΕΡΓΙΑΣ ΟΙΚΟΝΟΜΙΚΑ
ΕΝΕΡΓΟΥ ΠΛΗΘΥΣΜΟΥ 15+ ΧΡΟΝΩΝ ΣΤΗΝ
ΚΥΠΡΟ ΚΑΤΑ ΕΠΙΠΕΔΟ ΕΚΠΑΙΔΕΥΣΗΣ
ΤΗΝ ΠΕΡΙΟΔΟ 2000-2006

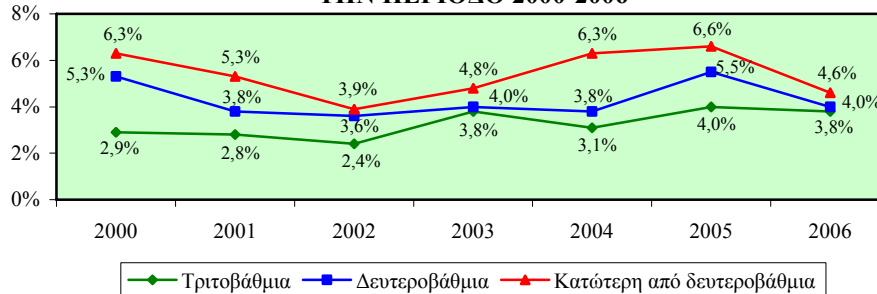

Στα Σχεδιαγράμματα 26 και 27 απεικονίζεται αντίστοιχα το ποσοστό ανεργίας του οικονομικά ενεργού ανδρικού και γυναικείου πληθυσμού 15+ χρονών στην Κύπρο κατά επίπεδο εκπαίδευσης την περίοδο 2000-2006.

Στην εκπαίδευση κατώτερη από δευτεροβάθμια εμφανίζεται το ψηλότερο ποσοστό ανεργίας των οικονομικά ενεργών ανδρών 15+ χρονών στην Κύπρο. Το ποσοστό αυτό είχε αξιόλογη πτώση από το 2000 (5,0%) μέχρι το 2002 (3,1%), στη συνέχεια κινήθηκε ανοδικά φτάνοντας στο 5,2% το 2005 ενώ το 2006 μειώθηκε στο 3,9%.

Το μικρότερο ποσοστό ανεργίας των οικονομικά ενεργών ανδρών εντοπίζεται στην τριτοβάθμια εκπαίδευση. Ειδικότερα, το ποσοστό ανεργίας κατά το 2000 βρισκόταν στο 2,2% και το 2006 στο 2,6% παρουσιάζοντας αυξομειώσεις κατά τη διάρκεια της περιόδου.

ΣΧΕΔΙΑΓΡΑΜΜΑ 26
ΠΟΣΟΣΤΟ ΑΝΕΡΓΙΑΣ ΟΙΚΟΝΟΜΙΚΑ ΕΝΕΡΓΟΥ
ΑΝΔΡΙΚΟΥ ΠΛΗΘΥΣΜΟΥ 15+ ΧΡΟΝΩΝ ΣΤΗΝ
ΚΥΠΡΟ ΚΑΤΑ ΕΠΙΠΕΔΟ ΕΚΠΑΙΔΕΥΣΗΣ
ΤΗΝ ΠΕΡΙΟΔΟ 2000-2006

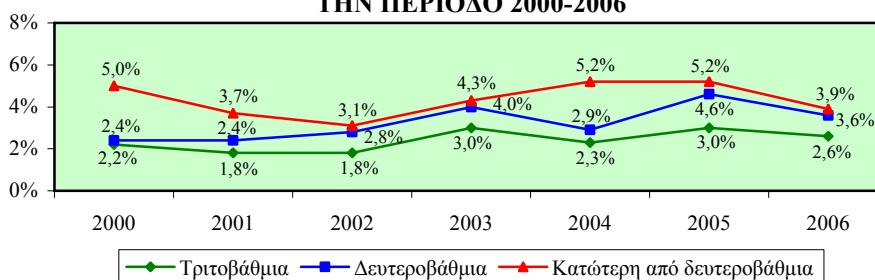

Το μεγαλύτερο ποσοστό ανεργίας των οικονομικά ενεργών γυναικών 15+ χρονών στην Κύπρο, με εξαίρεση το 2000, εμφανίζεται στην εκπαίδευση κατώτερη από δευτεροβάθμια. Το ποσοστό ανεργίας είχε σημαντική μείωση από το 2000 (8,5%) μέχρι το 2002 (5,0%), ακολούθως εμφάνισε αισθητή άνοδο και ανήλθε στο 8,7% το 2005 ενώ το 2006 παρουσίασε αξιόλογη πτώση στο 5,7%.

Το χαμηλότερο ποσοστό ανεργίας των γυναικών, με εξαίρεση το 2003 και το 2006, εντοπίζεται στην τριτοβάθμια εκπαίδευση. Το ποσοστό αυτό βρισκόταν στο 3,6% το 2000 ενώ το 2006 ανήλθε στο 4,9% σημειώνοντας αυξομειώσεις κατά τη διάρκεια της περιόδου.

ΣΧΕΔΙΑΓΡΑΜΜΑ 27
ΠΟΣΟΣΤΟ ΑΝΕΡΓΙΑΣ ΟΙΚΟΝΟΜΙΚΑ ΕΝΕΡΓΟΥ
ΓΥΝΑΙΚΕΙΟΥ ΠΛΗΘΥΣΜΟΥ 15+ ΧΡΟΝΩΝ ΣΤΗΝ
ΚΥΠΡΟ ΚΑΤΑ ΕΠΙΠΕΔΟ ΕΚΠΑΙΔΕΥΣΗΣ
ΤΗΝ ΠΕΡΙΟΔΟ 2000-2006

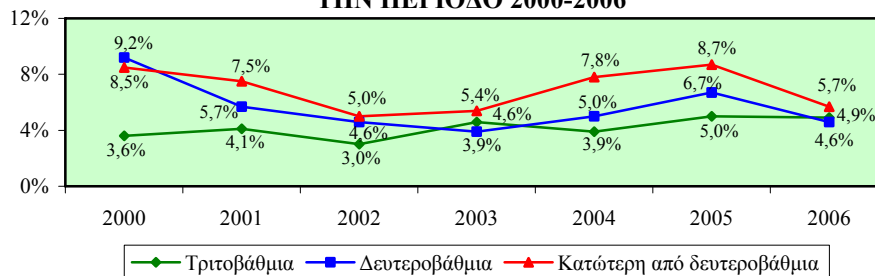

2.3.3. Ποσοστά μακροχρόνιας ανεργίας (διάρκεια 12+ μήνες) οικονομικά ενεργού πληθυσμού 15+ χρονών

Το Σχεδιάγραμμα 28 απεικονίζει το ποσοστό μακροχρόνιας ανεργίας (διάρκεια 12+ μήνες) του οικονομικά ενεργού πληθυσμού 15+ χρονών στην Κύπρο κατά φύλο την περίοδο 2000-2006.

Από τα στοιχεία του Σχεδιαγράμματος 28 προκύπτει ότι **το ποσοστό μακροχρόνιας ανεργίας (διάρκεια 12+ μήνες) του οικονομικά ενεργού πληθυσμού 15+ χρονών στην Κύπρο κυμαίνεται σε χαμηλά επίπεδα**. Ειδικότερα, το ποσοστό αυτό σημείωσε πτώση από το 2000 (1,3%) μέχρι το 2002 (0,7%), ακολούθως εμφάνισε άνοδο και έφτασε στο 1,5% το 2005 ενώ το 2006 παρουσίασε κάμψη πέφτοντας στο 0,8%. Επισημαίνεται ότι το 2002 σημειώθηκε το χαμηλότερο ποσοστό μακροχρόνιας ανεργίας το οποίο έφτανε μόλις στο 0,7%.

ΣΧΕΔΙΑΓΡΑΜΜΑ 28
ΠΟΣΟΣΤΟ ΜΑΚΡΟΧΡΟΝΙΑΣ ΑΝΕΡΓΙΑΣ (ΔΙΑΡΚΕΙΑ
12+ ΜΗΝΕΣ) ΟΙΚΟΝΟΜΙΚΑ ΕΝΕΡΓΟΥ ΠΛΗΘΥΣΜΟΥ
15+ ΧΡΟΝΩΝ ΣΤΗΝ ΚΥΠΡΟ ΚΑΤΑ ΦΥΛΟ
ΤΗΝ ΠΕΡΙΟΔΟ 2000-2006

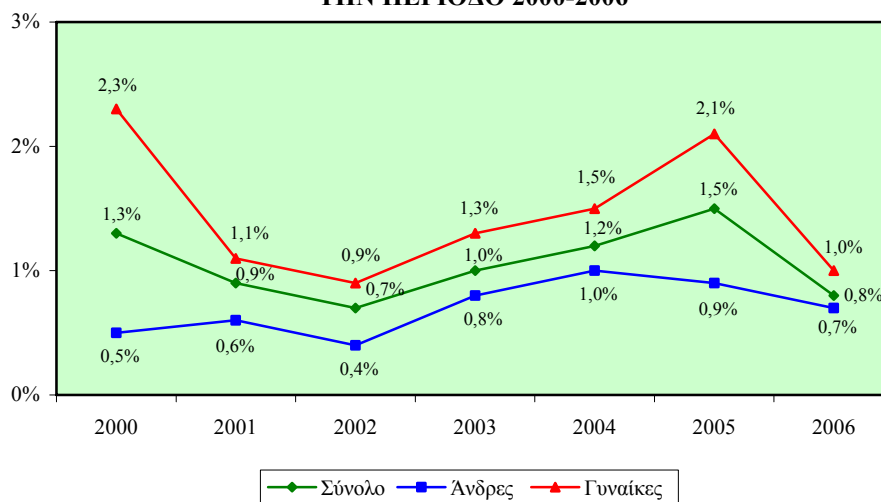

Το ποσοστό μακροχρόνιας ανεργίας (διάρκεια 12+ μήνες) των οικονομικά ενεργών ανδρών 15+ χρονών στην Κύπρο βρίσκεται σε αισθητά χαμηλά επίπεδα. Το ποσοστό αυτό το 2000 βρισκόταν στο

0,5% και το 2006 στο 0,7%. Επισημαίνεται ότι το μικρότερο ποσοστό μακροχρόνιας ανεργίας των ανδρών εμφανίστηκε το 2002 με μόλις 0,4%.

Αναφορικά με **το ποσοστό μακροχρόνιας ανεργίας (διάρκεια 12+ μήνες) των οικονομικά ενεργών γυναικών 15+ χρονών στην Κύπρο διαπιστώνεται ότι κυμαίνεται σε αισθητά ψηλότερα επίπεδα από το αντίστοιχο ποσοστό των ανδρών**. Το ποσοστό των γυναικών είχε σημαντική μείωση από το 2000 (2,3%) μέχρι το 2002 (0,9%), στη συνέχεια σημείωσε αισθητή άνοδο φτάνοντας στο 2,1% κατά το 2005 ενώ το 2006 παρουσίασε αξιόλογη πτώση φτάνοντας στο 1,0%.

3. ΔΕΙΚΤΕΣ ΠΟΣΟΣΤΩΝ ΑΠΑΣΧΟΛΗΣΗΣ

Σε αυτό το κεφάλαιο παρουσιάζονται οι διαχρονικές τάσεις των δεικτών ποσοστών απασχόλησης στην Κύπρο ενώ περιέχονται και συγκριτικά στοιχεία όπου είναι διαθέσιμα για τα κράτη μέλη της Ευρωπαϊκής Ένωσης. Οι δείκτες αυτοί παρουσιάζουν τις τάσεις που διαφαίνονται σε σχέση με τα γενικά ποσοστά απασχόλησης, τα ποσοστά απασχόλησης κατά τομέα οικονομικής δραστηριότητας, επαγγελματική κατηγορία, ηλικία και επίπεδο εκπαίδευσης και τα γενικά ποσοστά απασχόλησης ισοδύναμου πλήρως απασχολούμενων.

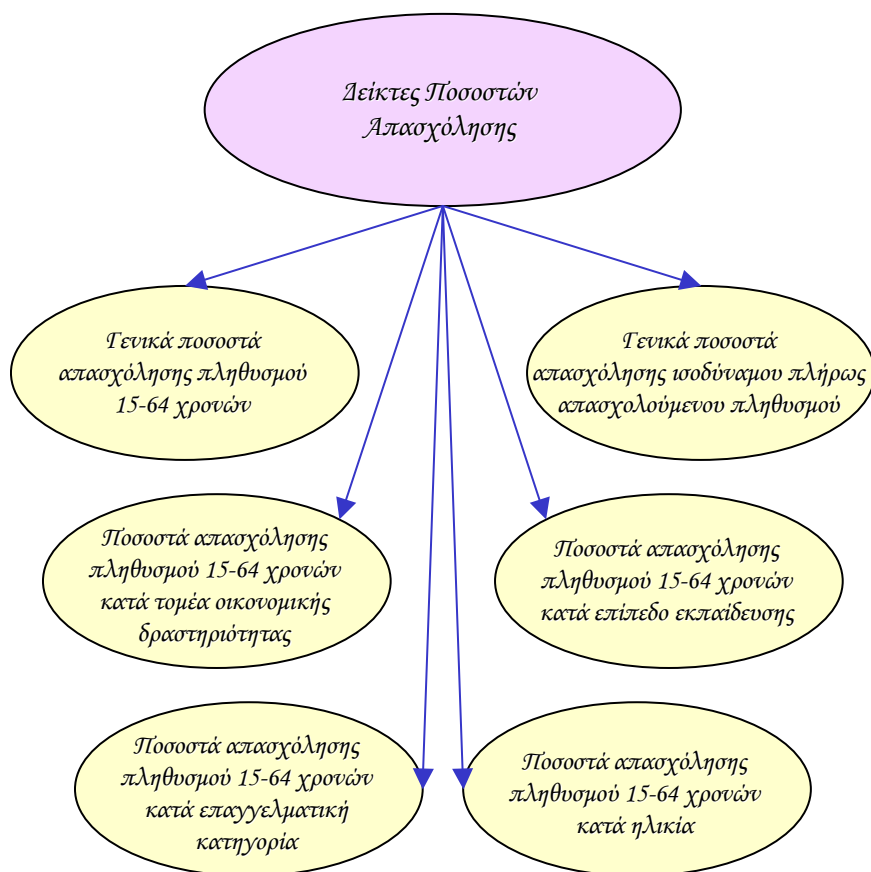

Επισημαίνεται ότι τα στοιχεία για την Κύπρο αφορούν την περίοδο 2000-2006 ενώ τα πιο πρόσφατα διαθέσιμα στοιχεία της Ευρωπαϊκής Ένωσης ήταν μέχρι το έτος 2005.

Αναλυτικά οι δείκτες ποσοστών απασχόλησης παρουσιάζονται στη συνέχεια του κεφαλαίου ενώ από την εξέταση της γενικής εικόνας που προκύπτει επισημαίνονται τα ακόλουθα:

- Το **γενικό ποσοστό απασχόλησης του πληθυσμού 15-64 χρονών** στην Κύπρο παρουσίασε αξιόλογη ανοδική τάση την περίοδο 2000-2006 και κυμαίνεται σε ψηλά επίπεδα. Σημαντικά μεγαλύτερο εμφανίζεται το γενικό ποσοστό απασχόλησης των ανδρών από το αντίστοιχο ποσοστό των γυναικών.
- Στον **τριτογενή τομέα** εντοπίζεται το μεγαλύτερο με αισθητή διαφορά ποσοστό απασχόλησης του πληθυσμού 15-64 χρονών στην Κύπρο σημειώνοντας διαχρονικά αξιόλογη αύξηση. Η ίδια εικόνα παρατηρείται τόσο στους άνδρες όσο και στις γυναίκες.
- Στα **επαγγέλματα μέσου επιπέδου** εμφανίζεται το μεγαλύτερο με διαφορά ποσοστό απασχόλησης του πληθυσμού 15-64 χρονών στην Κύπρο ενώ σημαντικό παρουσιάζεται και το ποσοστό απασχόλησης στα **επαγγέλματα ανώτερου επιπέδου**. Η εικόνα αυτή προκύπτει τόσο στους άνδρες όσο και στις γυναίκες.
- Στον **πληθυσμό 25-54 χρονών** παρουσιάζεται το ψηλότερο με μεγάλη διαφορά ποσοστό απασχόλησης του πληθυσμού 15-64 χρονών στην Κύπρο σημειώνοντας διαχρονικά σημαντική άνοδο. Στην ίδια ηλικία σημειώνεται το μεγαλύτερο ποσοστό απασχόλησης τόσο στους άνδρες όσο και στις γυναίκες με το ποσοστό όμως των ανδρών να κυμαίνεται σε αισθητά ψηλότερα επίπεδα.
- Στην **τριτοβάθμια εκπαίδευση** εμφανίζεται το μεγαλύτερο ποσοστό απασχόλησης του πληθυσμού 15-64 χρονών στην Κύπρο ενώ αξιόλογο είναι και το ποσοστό απασχόλησης στη **δευτεροβάθμια εκπαίδευση**. Η εικόνα αυτή παρατηρείται τόσο στους άνδρες όσο και στις γυναίκες με το ποσοστό όμως των ανδρών να βρίσκεται σε ψηλότερα επίπεδα.

3.1. Γενικά ποσοστά απασχόλησης πληθυσμού 15-64 χρονών

Το υποκεφάλαιο αυτό περιέχει τα γενικά ποσοστά απασχόλησης πληθυσμού 15-64 χρονών στην Κύπρο και στα κράτη μέλη της Ευρωπαϊκής Ένωσης. Οι εξεταζόμενοι δείκτες προσδιορίζονται παραστατικά στο πιο κάτω διάγραμμα.

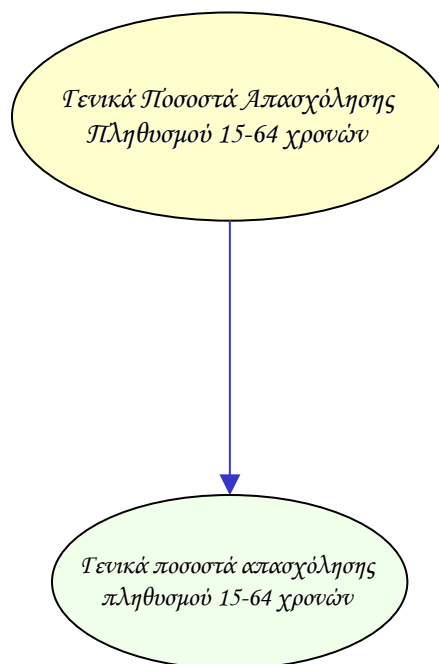

Οι δείκτες των γενικών ποσοστών απασχόλησης υπολογίζονται τόσο για το σύνολο όσο και για τους άνδρες και τις γυναίκες. Επίσης, εξετάζεται το χάσμα το οποίο παρατηρείται στον κάθε δείκτη μεταξύ των δύο φύλων.

Τα στοιχεία και οι πληροφορίες που παρουσιάζονται για κάθε δείκτη αφορούν την περιγραφή του και την πηγή πληροφοριών, τα στοιχεία που αξιοποιήθηκαν στον υπολογισμό του, σύγκριση με τα αντίστοιχα στοιχεία των κρατών μελών της Ευρωπαϊκής Ένωσης όπου υπάρχουν καθώς και την απόκλιση που προκύπτει μεταξύ της Κύπρου και του μέσου όρου της Ευρωπαϊκής Ένωσης.

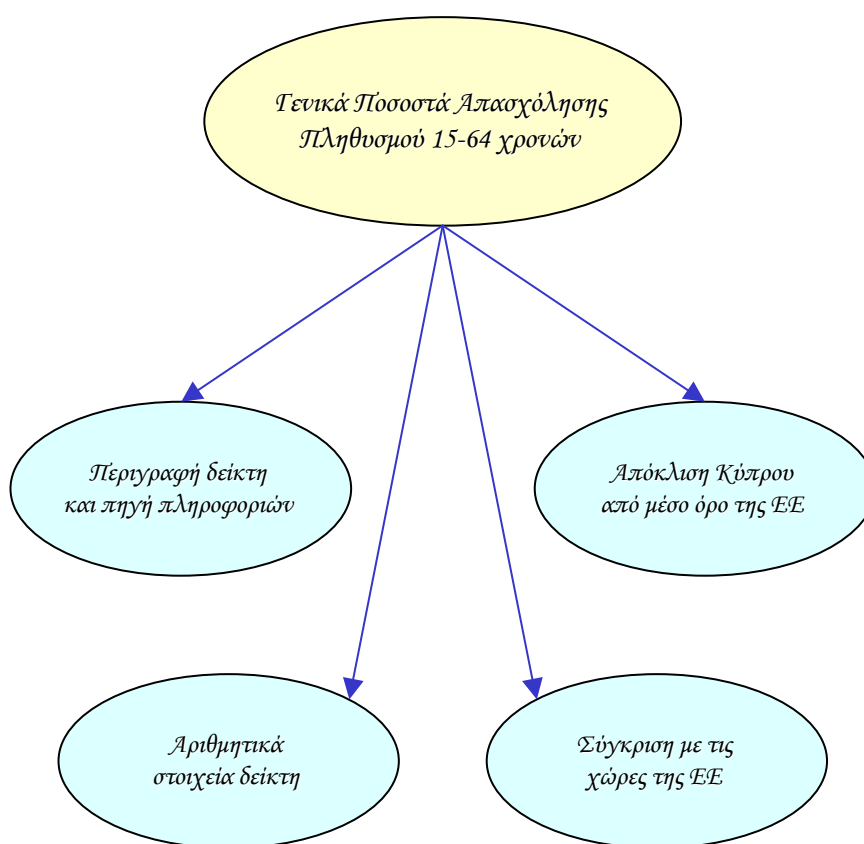

Γενικό ποσοστό απασχόλησης πληθυσμού 15-64 χρονών - σύνολο

Περιγραφή δείκτη και πηγή πληροφοριών

Το γενικό ποσοστό απασχόλησης πληθυσμού 15-64 χρονών υπολογίζεται με τη διαίρεση του αριθμού των απασχολούμενων 15-64 χρονών με τον αριθμό του πληθυσμού της ίδιας ηλικιακής ομάδας.

$$\text{Ποσοστό απασχόλησης} = \frac{\text{Απασχολούμενοι 15-64 χρονών}}{\text{Πληθυσμός 15-64 χρονών}} \times 100$$

Η πηγή πληροφοριών είναι η Έρευνα Εργατικού Δυναμικού που διεξάγεται από τη Στατιστική Υπηρεσία και αφορά το δεύτερο τρίμηνο του κάθε χρόνου.

Απασχολούμενοι 15-64 χρονών

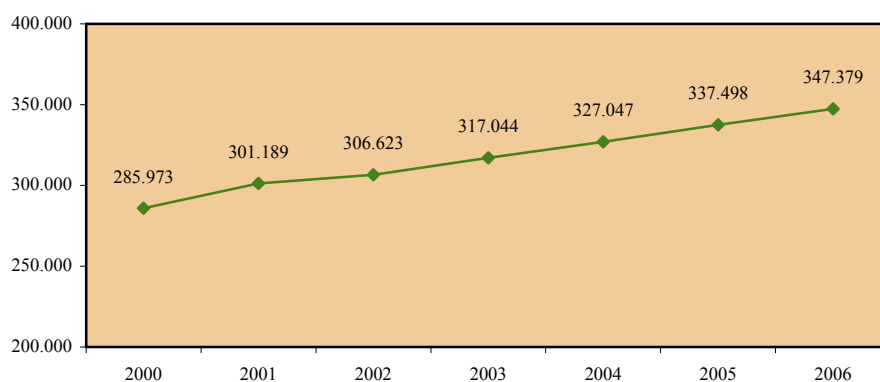

Πληθυσμός 15-64 χρονών

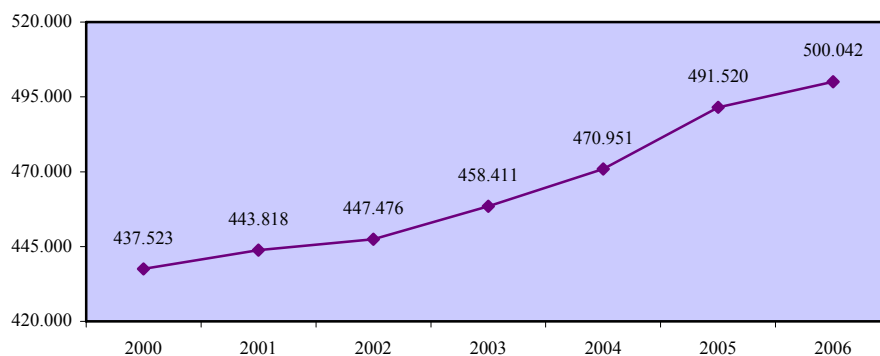

Γενικό ποσοστό απασχόλησης πληθυσμού 15-64 χρονών - σύνολο

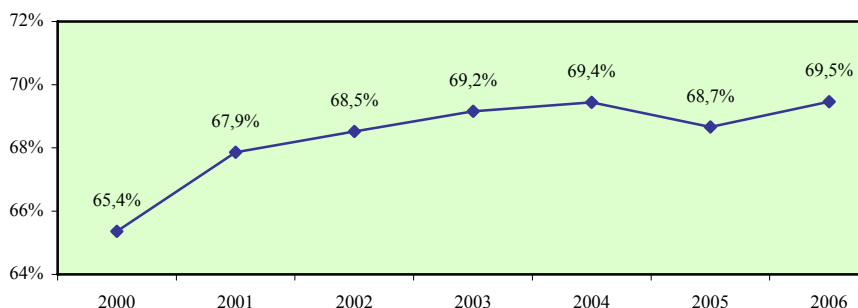

Σύγκριση με τις χώρες της Ευρωπαϊκής Ένωσης

	EU	AT	BE	CY	CZ	DE	DK	EE	EL	ES	FI	FR	HU
2000	62,4	68,5	60,5	65,4	65,0	65,6	76,3	60,4	56,5	56,3	67,2	62,1	56,3
2001	62,8	68,5	59,9	67,9	65,0	65,8	76,2	61,0	56,3	57,8	68,1	62,8	56,2
2002	62,8	68,7	59,9	68,5	65,4	65,4	75,9	62,0	57,5	58,5	68,1	63,0	56,2
2003	62,9	69,0	59,6	69,2	64,7	65,0	75,1	62,9	58,7	59,8	67,7	63,3	57,0
2004	63,3	67,8	60,3	69,4	64,2	65,0	75,7	63,0	59,4	61,1	67,6	63,1	56,8
2005	63,8	68,6	61,1	68,7	64,8	65,4	75,9	64,4	60,1	63,3	68,4	63,1	56,9

	IE	IT	LT	LU	LV	MT	NL	PL	PT	SE	SI	SK	UK
2000	65,2	53,7	59,1	62,7	57,5	54,2	72,9	55,0	68,4	73,0	62,8	56,8	71,2
2001	65,8	54,8	57,5	63,1	58,6	54,3	74,1	53,4	69,0	74,0	63,8	56,8	71,4
2002	65,5	55,5	59,9	63,4	60,4	54,4	74,4	51,5	68,8	73,6	63,4	56,8	71,3
2003	65,5	56,1	61,1	62,2	61,8	54,2	73,6	51,2	68,1	72,9	62,6	57,7	71,5
2004	66,3	57,6	61,2	62,5	62,3	54,0	73,1	51,7	67,8	72,1	65,3	57,0	71,6
2005	67,6	57,6	62,6	63,6	63,3	53,9	73,2	52,8	67,5	72,3	66,0	57,7	71,7

Απόκλιση Κύπρου από μέσο όρο Ευρωπαϊκής Ένωσης

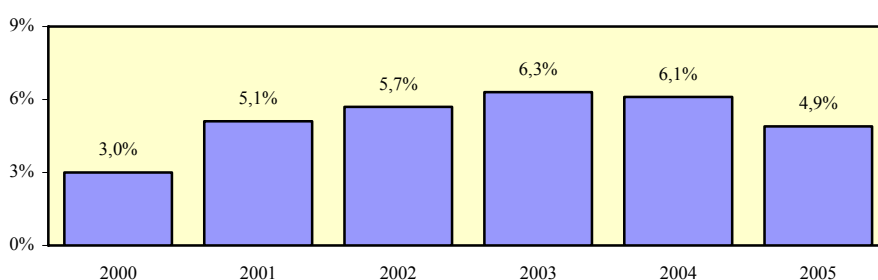

Γενικό ποσοστό απασχόλησης πληθυσμού 15-64 χρονών - άνδρες

Περιγραφή δείκτη και πηγή πληροφοριών

Το γενικό ποσοστό απασχόλησης ανδρικού πληθυσμού 15-64 χρονών υπολογίζεται με τη διαίρεση του αριθμού των απασχολουμένων ανδρών 15-64 χρονών με τον αριθμό του ανδρικού πληθυσμού της ίδιας ηλικιακής ομάδας.

$$\text{Ποσοστό απασχόλησης} = \frac{\text{Απασχολούμενοι άνδρες 15-64 χρονών}}{\text{Ανδρικός πληθυσμός 15-64 χρονών}} \times 100$$

Η πηγή πληροφοριών είναι η Έρευνα Εργατικού Δυναμικού που διεξάγεται από τη Στατιστική Υπηρεσία και αφορά το δεύτερο τρίμηνο του κάθε χρόνου.

Απασχολούμενοι άνδρες 15-64 χρονών

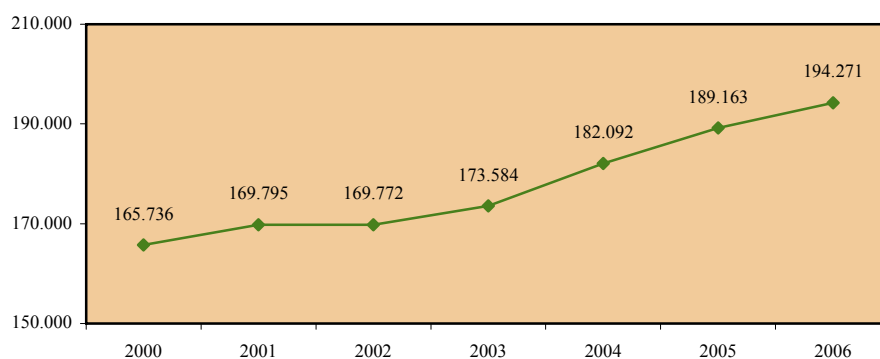

Ανδρικός πληθυσμός 15-64 χρονών

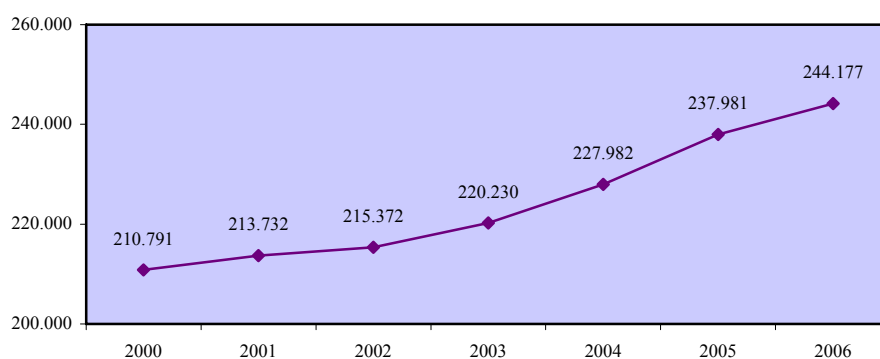

Γενικό ποσοστό απασχόλησης πληθυσμού 15-64 χρονών - άνδρες

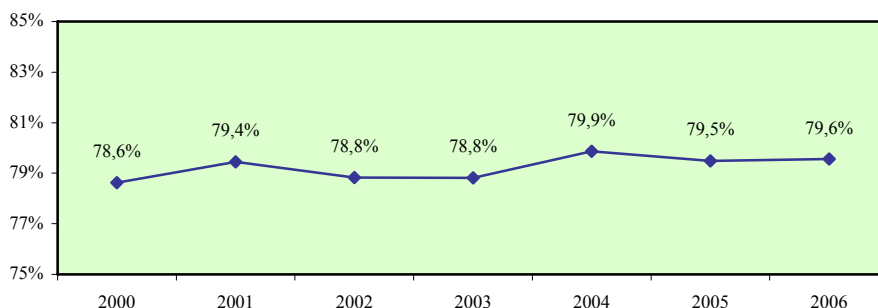

Σύγκριση με τις χώρες της Ευρωπαϊκής Ένωσης

	EU	AT	BE	CY	CZ	DE	DK	EE	EL	ES	FI	FR	HU
2000	71,2	77,3	69,5	78,6	73,2	72,9	80,8	64,3	71,5	71,2	70,1	69,2	63,1
2001	71,3	76,4	68,8	79,4	73,2	72,8	80,2	65,0	71,4	72,5	70,8	69,7	62,9
2002	71,0	76,4	68,3	78,8	73,9	71,8	80,0	66,5	72,2	72,6	70,0	69,5	62,9
2003	70,8	76,4	67,3	78,8	73,1	70,9	79,6	67,2	73,4	73,2	69,7	69,4	63,5
2004	70,9	74,9	67,9	79,9	72,3	70,8	79,7	66,4	73,7	73,8	69,7	69,0	63,1
2005	71,3	75,4	68,3	79,5	73,3	71,2	79,8	67,0	74,2	75,2	70,3	68,8	63,1

	IE	IT	LT	LU	LV	MT	NL	PL	PT	SE	SI	SK	UK
2000	76,3	68,0	60,5	75,0	61,5	75,0	82,1	61,2	76,5	75,1	67,2	62,2	77,8
2001	76,6	68,5	58,9	75,0	61,9	76,2	82,8	59,2	77,0	75,7	68,6	62,0	78,0
2002	75,4	69,1	62,7	75,1	64,3	74,7	82,4	56,9	76,5	74,9	68,2	62,4	77,6
2003	75,2	69,6	64,0	73,3	66,1	74,5	81,1	56,5	75,0	74,2	67,4	63,3	77,7
2004	75,9	70,1	64,7	72,8	66,4	75,1	80,2	57,2	74,2	73,6	70,0	63,2	77,8
2005	76,9	69,9	66,1	73,3	67,6	73,8	79,9	58,9	73,4	74,3	70,4	64,6	77,6

Απόκλιση Κύπρου από μέσο όρο Ευρωπαϊκής Ένωσης

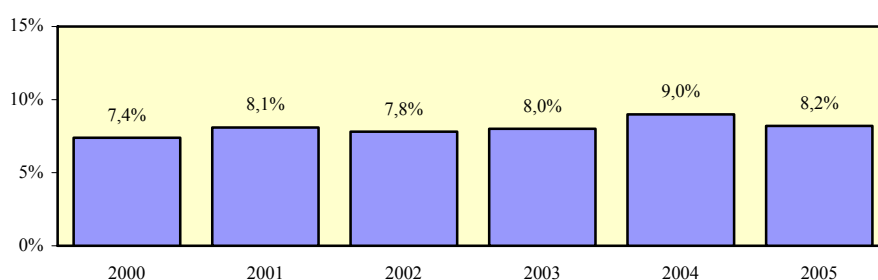

Γενικό ποσοστό απασχόλησης πληθυσμού 15-64 χρονών - γυναίκες

Περιγραφή δείκτη και πηγή πληροφοριών

Το γενικό ποσοστό απασχόλησης γυναικείου πληθυσμού 15-64 χρονών υπολογίζεται με τη διαίρεση του αριθμού των απασχολουμένων γυναικών 15-64 χρονών με τον αριθμό του γυναικείου πληθυσμού της ίδιας ηλικιακής ομάδας.

$$\text{Ποσοστό απασχόλησης} = \frac{\text{Απασχολούμενες γυναίκες 15-64 χρονών}}{\text{Γυναικείος πληθυσμός 15-64 χρονών}} \times 100$$

Η πηγή πληροφοριών είναι η Έρευνα Εργατικού Δυναμικού που διεξάγεται από τη Στατιστική Υπηρεσία και αφορά το δεύτερο τρίμηνο του κάθε χρόνου.

Απασχολούμενες γυναίκες 15-64 χρονών

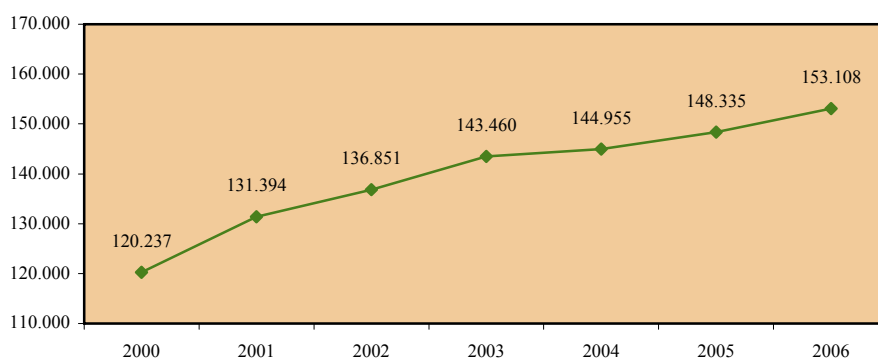

Γυναικείος πληθυσμός 15-64 χρονών

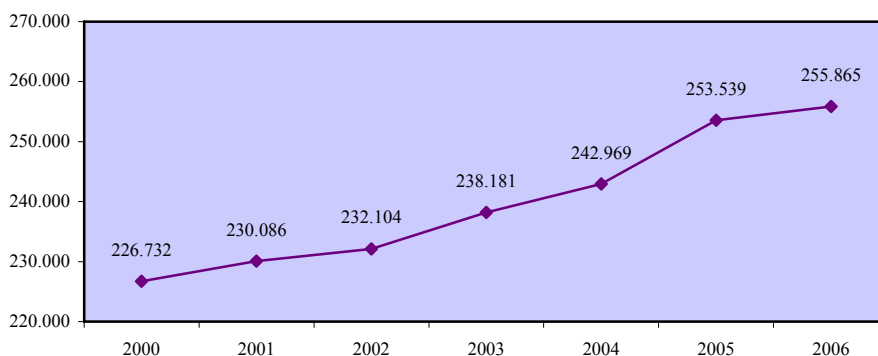

Γενικό ποσοστό απασχόλησης πληθυσμού 15-64 χρονών - γυναίκες

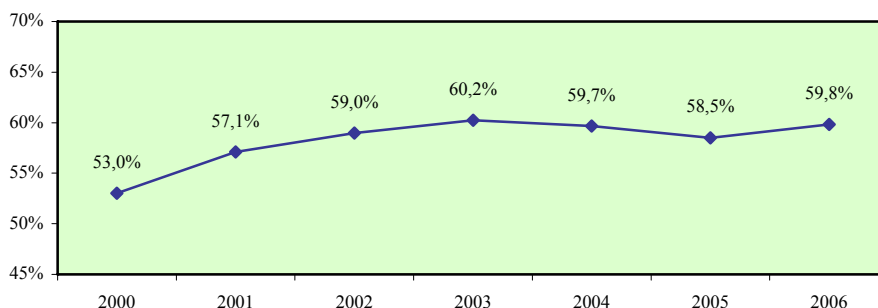

Σύγκριση με τις χώρες της Ευρωπαϊκής Ένωσης

	EU	AT	BE	CY	CZ	DE	DK	EE	EL	ES	FI	FR	HU
2000	53,6	59,6	51,5	53,0	56,9	58,1	71,6	56,9	41,7	41,3	64,2	55,2	49,7
2001	54,3	60,7	51,0	57,1	56,9	58,7	72,0	57,4	41,5	43,1	65,4	56,0	49,8
2002	54,7	61,3	51,4	59,0	57,0	58,9	71,7	57,9	42,9	44,4	66,2	56,7	49,8
2003	55,0	61,6	51,8	60,2	56,3	58,9	70,5	59,0	44,3	46,3	65,7	57,3	50,9
2004	55,7	60,7	52,6	59,7	56,0	59,2	71,6	60,0	45,2	48,3	65,6	57,4	50,7
2005	56,3	62,0	53,8	58,5	56,3	59,6	71,9	62,1	46,1	51,2	66,5	57,6	51,0

	IE	IT	LT	LU	LV	MT	NL	PL	PT	SE	SI	SK	UK
2000	53,9	39,6	57,7	50,1	53,8	33,1	63,5	48,9	60,5	70,9	58,4	51,5	64,7
2001	54,9	41,1	56,2	50,9	55,7	32,1	65,2	47,7	61,3	72,3	58,8	51,8	65,0
2002	55,4	42,0	57,2	51,6	56,8	33,9	66,2	46,2	61,4	72,2	58,6	51,4	65,2
2003	55,7	42,7	58,4	50,9	57,9	33,6	66,0	46,0	61,4	71,5	57,6	52,2	65,3
2004	56,5	45,2	57,8	51,9	58,5	32,7	65,8	46,2	61,7	70,5	60,5	50,9	65,6
2005	58,3	45,3	59,4	53,7	59,3	33,7	66,4	46,8	61,7	70,2	61,3	50,9	65,9

Απόκλιση Κύπρου από μέσο όρο Ευρωπαϊκής Ένωσης

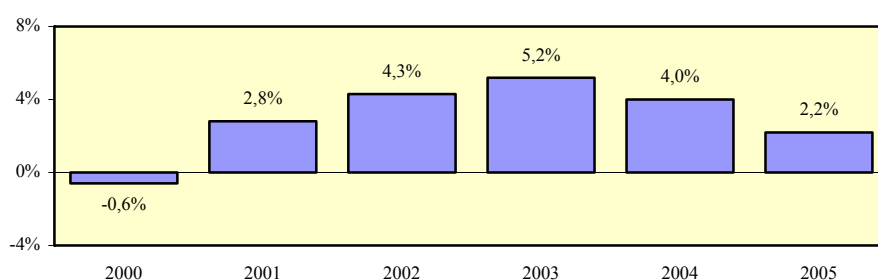

Χάσμα γενικών ποσοστών απασχόλησης ανδρών και γυναικών 15-64 χρονών

Περιγραφή δείκτη και πηγή πληροφοριών

Το χάσμα γενικών ποσοστών απασχόλησης ανδρών και γυναικών 15-64 χρονών υπολογίζεται με την αφαίρεση του γενικού ποσοστού απασχόλησης γυναικείου πληθυσμού 15-64 χρονών από το αντίστοιχο γενικό ποσοστό απασχόλησης για τους άνδρες.

$$\text{Χάσμα} = \% \text{ Απασχόλησης ανδρών} - \% \text{ Απασχόλησης γυναικών}$$

Η πηγή πληροφοριών είναι η Έρευνα Εργατικού Δυναμικού που διεξάγεται από τη Στατιστική Υπηρεσία και αφορά το δεύτερο τρίμηνο του κάθε χρόνου.

Γενικό ποσοστό απασχόλησης πληθυσμού 15-64 χρονών - άνδρες

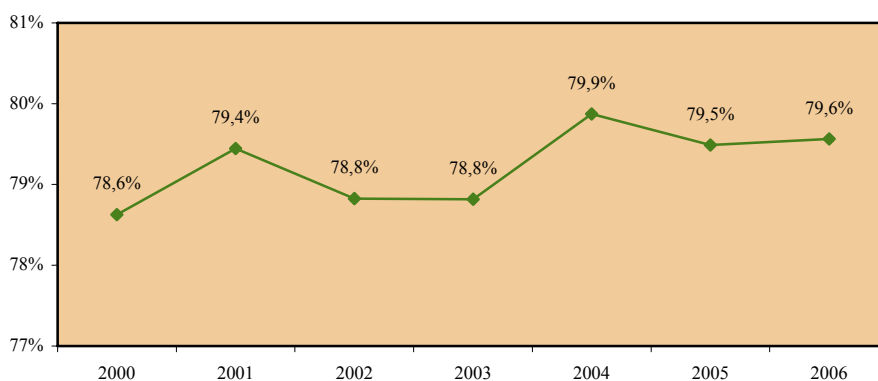

Γενικό ποσοστό απασχόλησης πληθυσμού 15-64 χρονών - γυναίκες

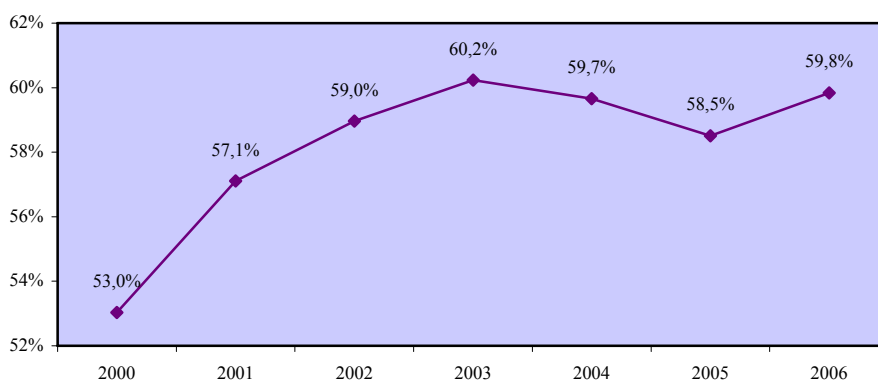

Χάσμα γενικών ποσοστών απασχόλησης ανδρών και γυναικών 15-64 χρονών

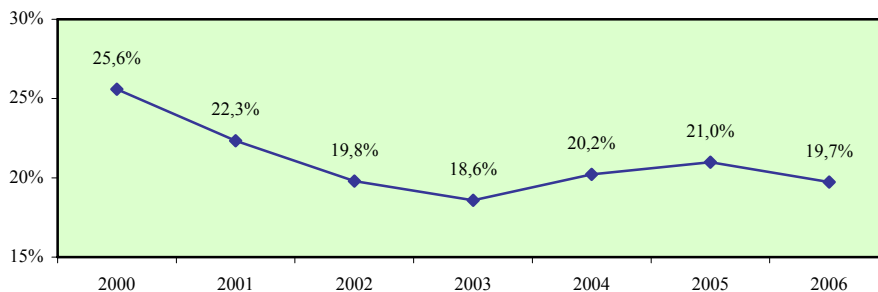

Σύγκριση με τις χώρες της Ευρωπαϊκής Ένωσης

	EU	AT	BE	CY	CZ	DE	DK	EE	EL	ES	FI	FR	HU
2000	17,6	17,7	18,0	25,6	16,3	14,8	9,2	7,4	29,8	29,9	5,9	14,0	13,4
2001	17,0	15,7	17,8	22,3	16,3	14,1	8,2	7,6	29,9	29,4	5,4	13,7	13,1
2002	16,3	15,1	16,9	19,8	16,9	12,9	8,3	8,6	29,3	28,2	3,8	12,8	13,1
2003	15,8	14,8	15,5	18,6	16,8	12,0	9,1	8,2	29,1	26,9	4,0	12,1	12,6
2004	15,2	14,2	15,3	20,2	16,3	11,6	8,1	6,4	28,5	25,5	4,1	11,6	12,4
2005	15,0	13,4	14,5	21,0	17,0	11,6	7,9	4,9	28,1	24,0	3,8	11,2	12,1

	IE	IT	LT	LU	LV	MT	NL	PL	PT	SE	SI	SK	UK
2000	22,4	28,4	2,8	24,9	7,7	41,9	18,6	12,3	16,0	4,2	8,8	10,7	13,1
2001	21,7	27,4	2,7	24,1	6,2	44,1	17,6	11,5	15,7	3,4	9,8	10,2	13,0
2002	20,0	27,1	5,5	23,5	7,5	40,8	16,2	10,7	15,1	2,7	9,6	11,0	12,4
2003	19,5	26,9	5,6	22,4	8,2	40,9	15,1	10,5	13,6	2,7	9,8	11,1	12,4
2004	19,4	24,9	6,9	20,9	7,9	42,4	14,4	11,0	12,5	3,1	9,5	12,3	12,2
2005	18,6	24,6	6,7	19,6	8,3	40,1	13,5	12,1	11,7	4,1	9,1	13,7	11,7

Απόκλιση Κύπρου από μέσο όρο Ευρωπαϊκής Ένωσης

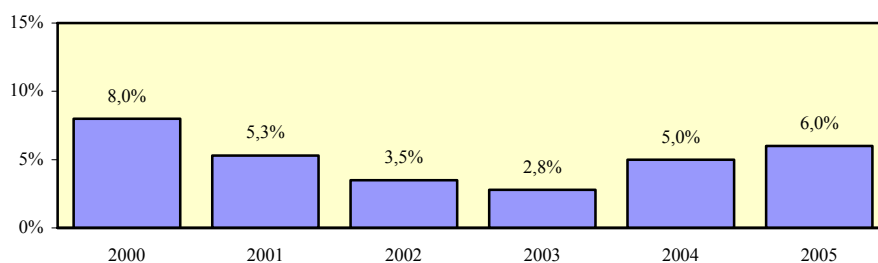

3.2. Ποσοστά απασχόλησης πληθυσμού 15-64 χρονών κατά τομέα οικονομικής δραστηριότητας

Σε αυτό το υποκεφάλαιο περιέχονται τα ποσοστά απασχόλησης πληθυσμού 15-64 χρονών κατά τομέα οικονομικής δραστηριότητας στην Κύπρο ενώ περιέχονται και συγκριτικά στοιχεία αναφορικά με τους ευρείς τομείς οικονομικής δραστηριότητας για τα κράτη μέλη της Ευρωπαϊκής Ένωσης. Οι εξεταζόμενοι δείκτες προσδιορίζονται παραστατικά στο πιο κάτω διάγραμμα.

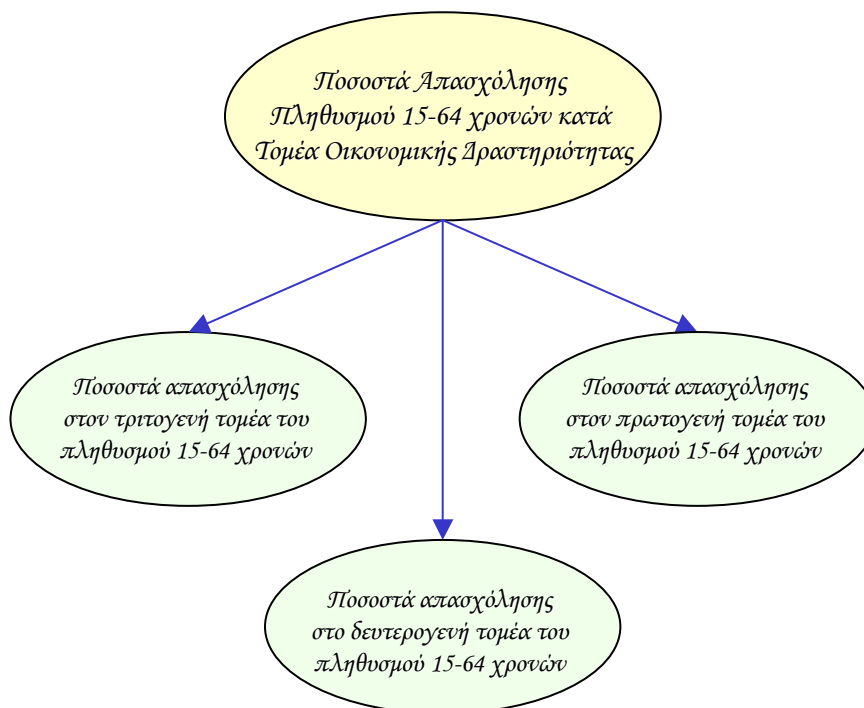

Οι δείκτες των ποσοστών απασχόλησης κατά τομέα οικονομικής δραστηριότητας υπολογίζονται τόσο για το σύνολο όσο και για τους άνδρες και τις γυναίκες. Επίσης, εξετάζεται το χάσμα το οποίο παρατηρείται στον κάθε δείκτη μεταξύ των δύο φύλων.

Τα στοιχεία και οι πληροφορίες που παρουσιάζονται για κάθε δείκτη αφορούν την περιγραφή του και την πηγή πληροφοριών, τα στοιχεία που αξιοποιήθηκαν στον υπολογισμό του, σύγκριση με τα αντίστοιχα στοιχεία των κρατών μελών της Ευρωπαϊκής Ένωσης όπου υπάρχουν καθώς και την απόκλιση που προκύπτει μεταξύ της Κύπρου και του μέσου όρου της Ευρωπαϊκής Ένωσης.

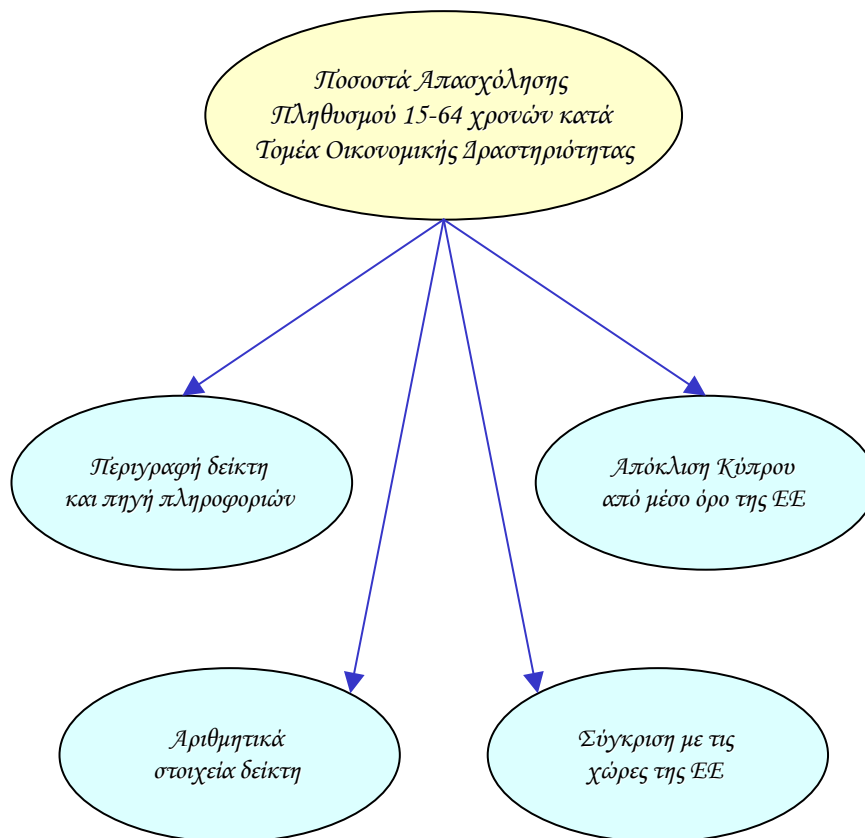

3.2.1. Ποσοστά απασχόλησης στον τριτογενή τομέα του πληθυσμού 15-64 χρονών

Στο μέρος αυτό περιέχονται τα ποσοστά απασχόλησης στον τριτογενή τομέα του πληθυσμού 15-64 χρονών στην Κύπρο ενώ παρέχονται και συγκριτικά στοιχεία για το σύνολο του τριτογενούς τομέα στα κράτη μέλη της Ευρωπαϊκής Ένωσης. Οι τομείς για τους οποίους εξετάζονται τα ποσοστά απασχόλησης προσδιορίζονται παραστατικά στο πιο κάτω διάγραμμα.

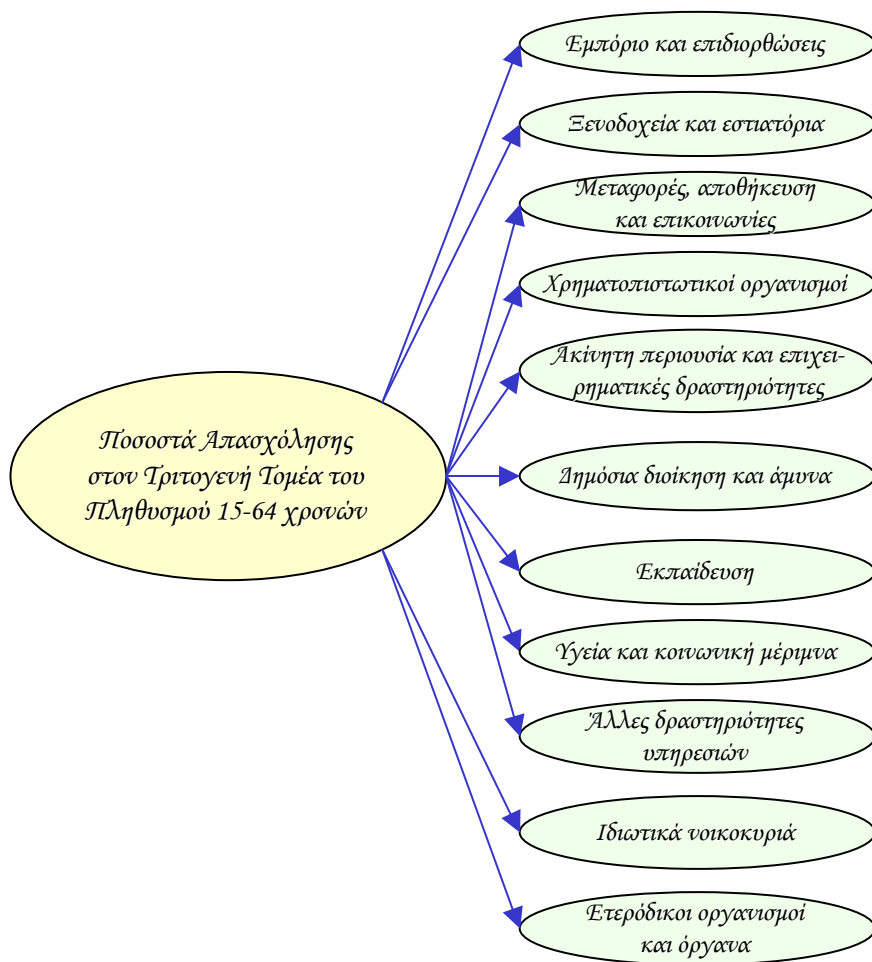

Οι δείκτες των ποσοστών απασχόλησης στους τομείς οικονομικής δραστηριότητας υπολογίζονται τόσο για το σύνολο όσο και για τους άνδρες και τις γυναίκες. Επίσης, εξετάζεται το χάσμα το οποίο παρατηρείται στον κάθε δείκτη μεταξύ των δύο φύλων.

Τα στοιχεία και οι πληροφορίες που παρουσιάζονται για κάθε δείκτη αφορούν την περιγραφή του και την πηγή πληροφοριών, τα στοιχεία που αξιοποιήθηκαν στον υπολογισμό του, σύγκριση με τα αντίστοιχα στοιχεία των κρατών μελών της Ευρωπαϊκής Ένωσης όπου υπάρχουν καθώς και την απόκλιση που προκύπτει μεταξύ της Κύπρου και του μέσου όρου της Ευρωπαϊκής Ένωσης.

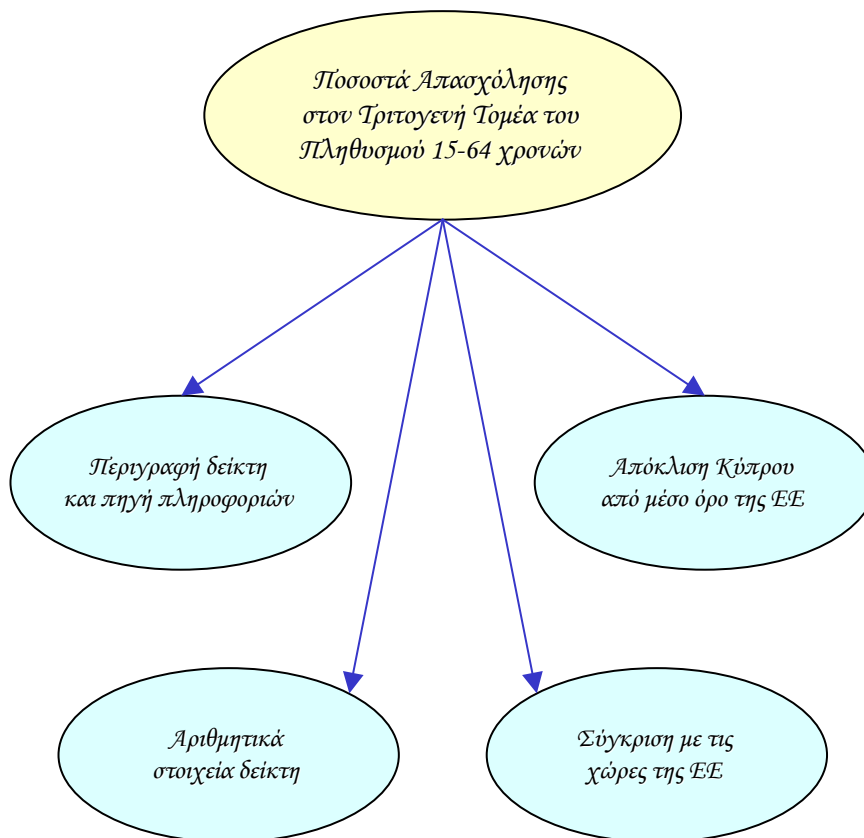

Ποσοστό απασχόλησης στον τριτογενή τομέα του πληθυσμού 15-64 χρονών - σύνολο

Περιγραφή δείκτη και πηγή πληροφοριών

Το ποσοστό απασχόλησης στον τριτογενή τομέα του πληθυσμού 15-64 χρονών υπολογίζεται με τη διαίρεση του αριθμού των απασχολουμένων 15-64 χρονών στον τριτογενή τομέα με τον αριθμό του πληθυσμού της ίδιας ηλικιακής ομάδας.

$$\text{Ποσοστό απασχόλησης} = \frac{\text{Απασχολούμενοι 15-64 χρονών στον τριτογενή τομέα}}{\text{Πληθυσμός 15-64 χρονών}} \times 100$$

Η πηγή πληροφοριών είναι η Έρευνα Εργατικού Δυναμικού που διεξάγεται από τη Στατιστική Υπηρεσία και αφορά το δεύτερο τρίμηνο του κάθε χρόνου.

Απασχολούμενοι 15-64 χρονών στον τριτογενή τομέα

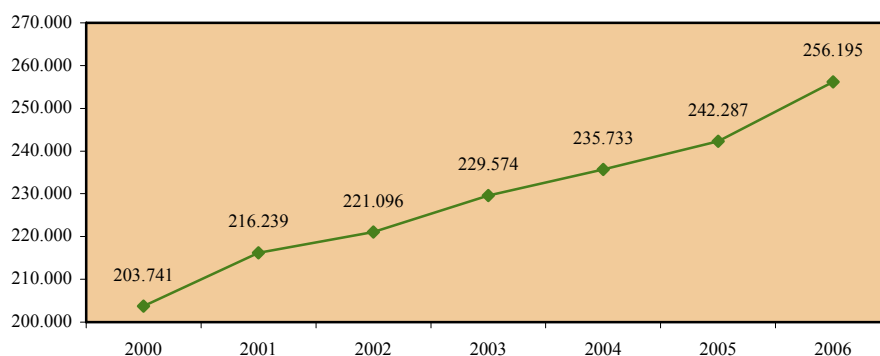

Πληθυσμός 15-64 χρονών

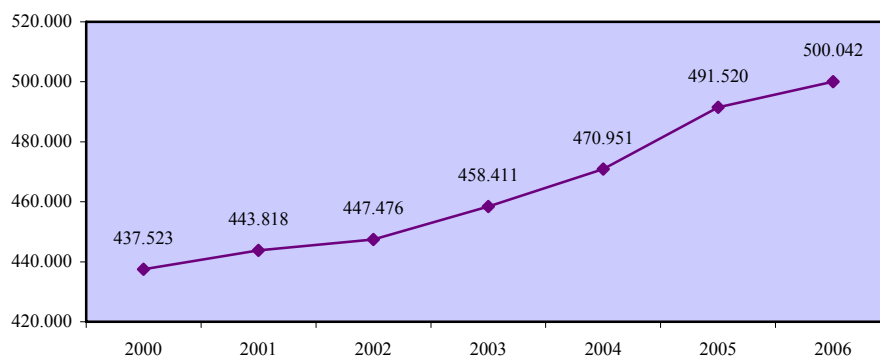

**Ποσοστό απασχόλησης στον τριτογενή τομέα
του πληθυσμού 15-64 χρονών - σύνολο**

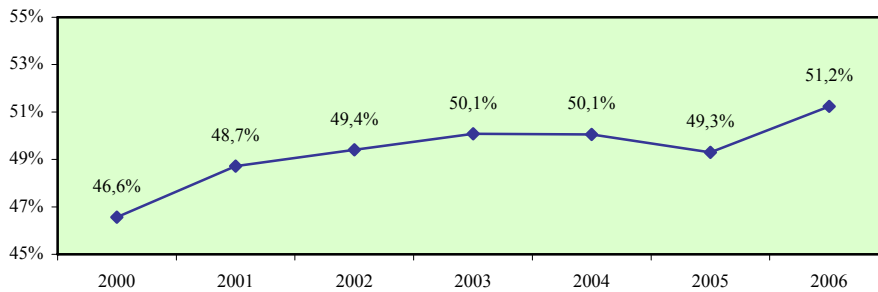

Σύγκριση με τις χώρες της Ευρωπαϊκής Ένωσης

	EU	AT	BE	CY	CZ	DE	DK	EE	EL	ES	FI	FR	HU
2000	44,5	46,3	45,7	46,6	36,8	48,1	57,7	37,3	33,6	37,2	44,3	47,7	33,7
2001	45,0	46,8	46,5	48,7	36,6	48,8	58,0	38,0	33,9	37,6	45,5	48,2	33,3
2002	45,4	46,8	46,5	49,4	37,0	49,2	58,2	39,7	34,7	38,2	46,4	48,6	33,6
2003	45,8	47,6	45,8	50,1	37,0	49,2	57,5	40,0	35,4	39,1	46,7	48,7	36,2
2004	:	:	:	50,1	:	:	:	:	:	:	:	:	:
2005	:	:	:	49,3	:	:	:	:	:	:	:	:	:

	IE	IT	LT	LU	LV	MT	NL	PL	PT	SE	SI	SK	UK
2000	41,8	39,2	36,8	69,4	35,3	32,5	57,9	28,4	38,5	55,0	32,0	32,6	59,5
2001	42,6	40,2	36,7	72,7	35,8	:	59,0	27,5	39,0	55,9	32,5	32,9	60,2
2002	43,2	41,1	33,6	74,7	37,3	:	59,1	27,4	39,2	56,0	32,8	32,7	60,6
2003	43,7	41,7	33,9	76,0	38,2	:	58,9	27,7	39,5	55,8	33,2	34,0	61,0
2004	:	:	:	:	:	:	:	:	:	:	:	:	:
2005	:	:	:	:	:	:	:	:	:	:	:	:	:

Απόκλιση Κύπρου από μέσο όρο Ευρωπαϊκής Ένωσης

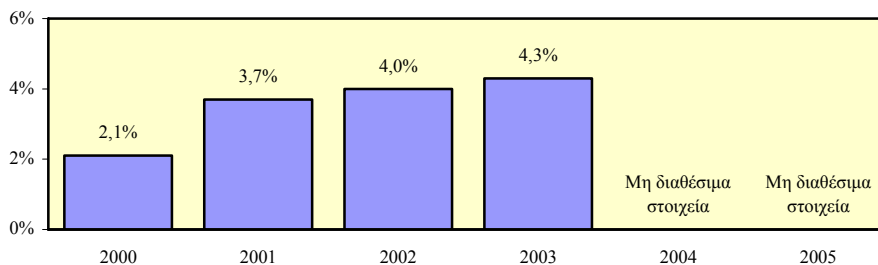

Ποσοστό απασχόλησης στον τριτογενή τομέα του πληθυσμού 15-64 χρονών - άνδρες

Περιγραφή δείκτη και πηγή πληροφοριών

Το ποσοστό απασχόλησης στον τριτογενή τομέα του ανδρικού πληθυσμού 15-64 χρονών υπολογίζεται με τη διαίρεση του αριθμού των απασχολουμένων ανδρών 15-64 χρονών στον τριτογενή τομέα με τον αριθμό του ανδρικού πληθυσμού της ίδιας ηλικιακής ομάδας.

$$\text{Ποσοστό απασχόλησης} = \frac{\text{Απασχολούμενοι άνδρες 15-64 χρονών στον τριτογενή τομέα}}{\text{Ανδρικός πληθυσμός 15-64 χρονών}} \times 100$$

Η πηγή πληροφοριών είναι η Έρευνα Εργατικού Δυναμικού που διεξάγεται από τη Στατιστική Υπηρεσία και αφορά το δεύτερο τρίμηνο του κάθε χρόνου.

Απασχολούμενοι άνδρες 15-64 χρονών στον τριτογενή τομέα

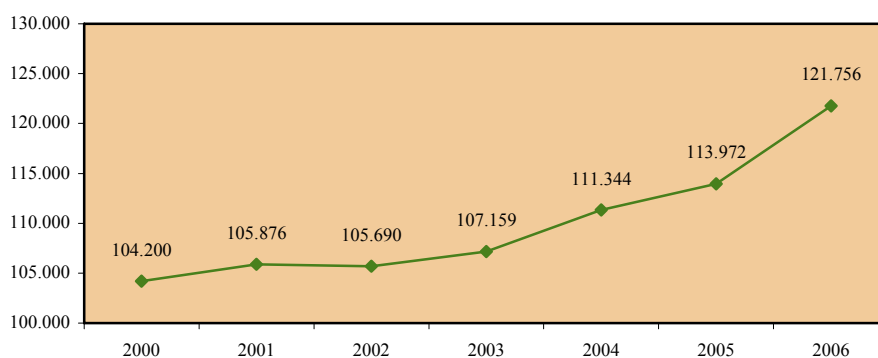

Ανδρικός πληθυσμός 15-64 χρονών

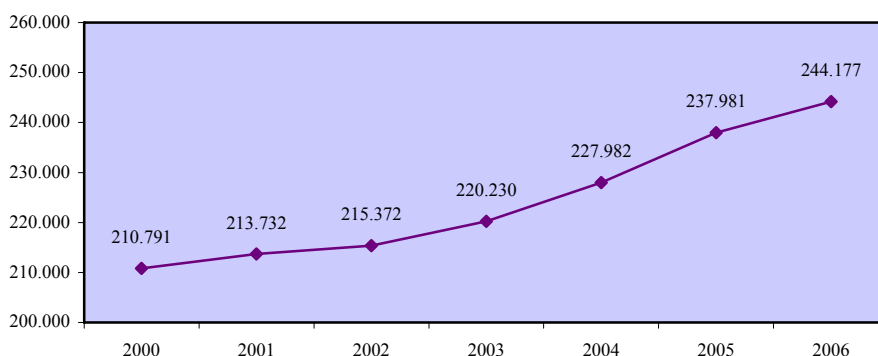

**Ποσοστό απασχόλησης στον τριτογενή τομέα
του πληθυσμού 15-64 χρονών - άνδρες**

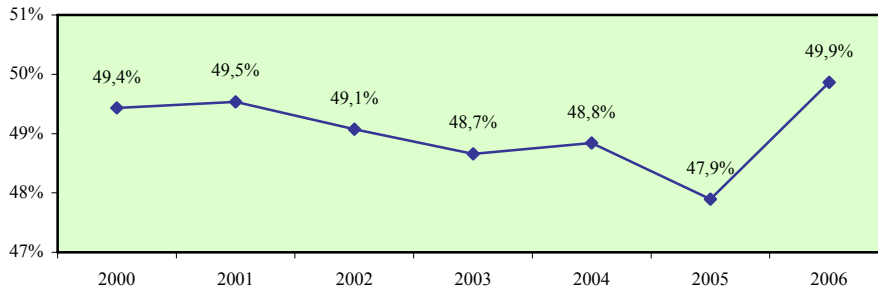

Σύγκριση με τις χώρες της Ευρωπαϊκής Ένωσης

	EU	AT	BE	CY	CZ	DE	DK	EE	EL	ES	FI	FR	HU
2000	42,6	42,3	44,5	49,4	33,3	43,3	51,0	32,0	39,6	39,1	36,3	44,8	31,5
2001	42,9	42,3	45,5	49,5	33,3	43,8	51,3	32,1	39,4	38,8	37,5	45,2	31,3
2002	43,0	40,9	45,4	49,1	33,7	43,9	52,0	34,0	39,9	39,1	37,7	45,1	31,3
2003	41,1	41,4	44,4	48,7	33,8	43,7	51,5	34,6	40,4	39,2	38,1	44,8	33,3
2004	:	:	:	48,8	:	:	:	:	:	:	:	:	:
2005	:	:	:	47,9	:	:	:	:	:	:	:	:	:

	IE	IT	LT	LU	LV	MT	NL	PL	PT	SE	SI	SK	UK
2000	39,1	44,3	30,4	73,4	31,5	42,1	57,2	25,4	36,4	46,4	28,8	27,9	54,9
2001	39,2	44,6	30,1	77,1	30,5	:	57,7	24,5	37,0	47,4	29,2	28,0	55,6
2002	39,2	45,2	28,7	77,9	31,6	:	57,2	24,5	36,5	47,4	29,4	28,1	55,7
2003	39,6	45,5	29,2	80,0	32,6	:	:	24,7	36,4	47,2	29,5	28,9	56,5
2004	:	:	:	:	:	:	:	:	:	:	:	:	:
2005	:	:	:	:	:	:	:	:	:	:	:	:	:

Απόκλιση Κύπρου από μέσο όρο Ευρωπαϊκής Ένωσης

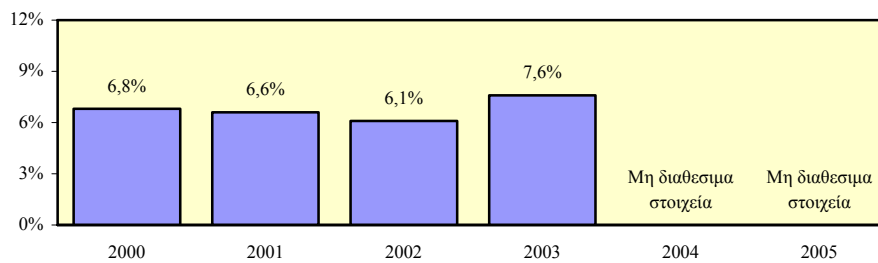

Ποσοστό απασχόλησης στον τριτογενή τομέα του πληθυσμού 15-64 χρονών - γυναίκες

Περιγραφή δείκτη και πηγή πληροφοριών

Το ποσοστό απασχόλησης στον τριτογενή τομέα του γυναικείου πληθυσμού 15-64 χρονών υπολογίζεται με τη διαίρεση του αριθμού των απασχολουμένων γυναικών 15-64 χρονών στον τριτογενή τομέα με τον αριθμό του γυναικείου πληθυσμού της ίδιας ηλικιακής ομάδας.

$$\text{Ποσοστό απασχόλησης} = \frac{\text{Απασχολούμενες γυναίκες 15-64 χρονών στον τριτογενή τομέα}}{\text{Γυναικείος πληθυσμός 15-64 χρονών}} \times 100$$

Η πηγή πληροφοριών είναι η Έρευνα Εργατικού Δυναμικού που διεξάγεται από τη Στατιστική Υπηρεσία και αφορά το δεύτερο τρίμηνο του κάθε χρόνου.

Απασχολούμενες γυναίκες 15-64 χρονών στον τριτογενή τομέα

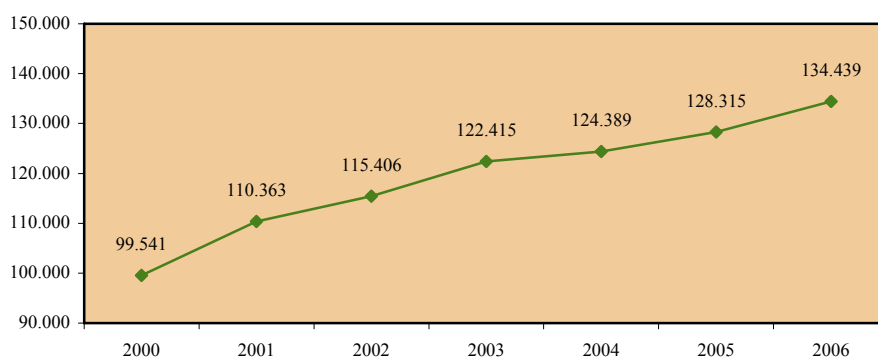

Γυναικείος πληθυσμός 15-64 χρονών

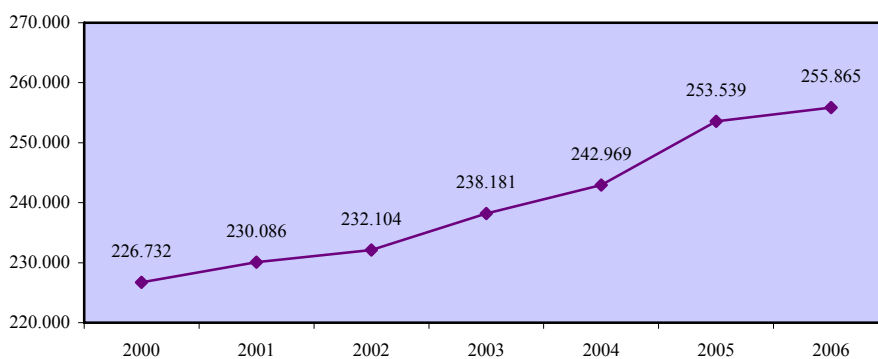

**Ποσοστό απασχόλησης στον τριτογενή τομέα
του πληθυσμού 15-64 χρονών - γυναίκες**

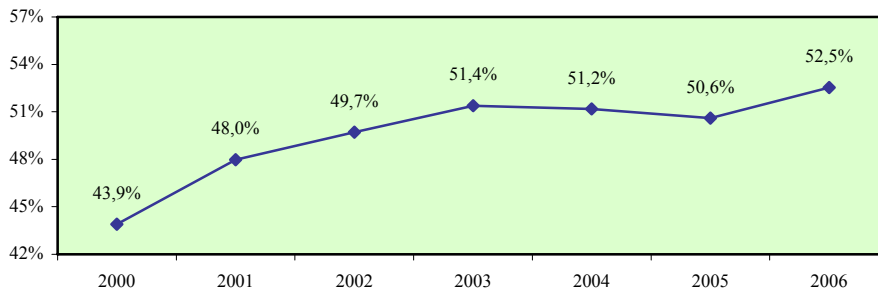

Σύγκριση με τις χώρες της Ευρωπαϊκής Ένωσης

	EU	AT	BE	CY	CZ	DE	DK	EE	EL	ES	FI	FR	HU
2000	46,4	50,3	46,9	43,9	40,2	53,0	64,6	42,1	28,0	35,3	52,3	50,5	35,8
2001	47,1	51,2	47,4	48,0	39,9	53,9	64,8	43,4	28,7	36,4	53,5	51,2	35,3
2002	47,8	52,8	47,6	49,7	40,2	54,6	64,5	44,9	29,7	37,3	55,1	52,1	35,8
2003	46,2	53,8	47,3	51,4	40,1	54,7	63,6	45,0	30,5	38,9	55,5	52,5	38,9
2004	:	:	:	51,2	:	:	:	:	:	:	:	:	:
2005	:	:	:	50,6	:	:	:	:	:	:	:	:	:

	IE	IT	LT	LU	LV	MT	NL	PL	PT	SE	SI	SK	UK
2000	44,5	34,2	42,8	65,2	38,8	22,8	58,5	31,4	40,4	63,9	35,3	37,1	64,1
2001	45,9	35,8	42,8	68,2	40,7	:	60,2	30,5	40,9	64,7	35,9	37,7	64,9
2002	47,3	37,0	38,1	71,4	42,5	:	61,1	30,2	41,8	64,9	36,4	37,2	65,5
2003	47,9	38,0	38,2	71,9	43,4	:	:	30,6	42,4	64,7	37,0	38,9	65,6
2004	:	:	:	:	:	:	:	:	:	:	:	:	:
2005	:	:	:	:	:	:	:	:	:	:	:	:	:

Απόκλιση Κύπρου από μέσο όρο Ευρωπαϊκής Ένωσης

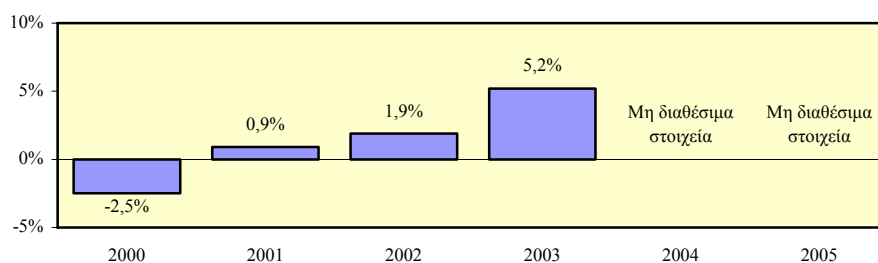

Χάσμα ποσοστών απασχόλησης στον τριτογενή τομέα ανδρών και γυναικών 15-64 χρονών

Περιγραφή δείκτη και πηγή πληροφοριών

Το χάσμα ποσοστών απασχόλησης στον τριτογενή τομέα ανδρών και γυναικών 15-64 χρονών υπολογίζεται με την αφαίρεση του ποσοστού απασχόλησης στον τριτογενή τομέα του γυναικείου πληθυσμού 15-64 χρονών από το αντίστοιχο ποσοστό απασχόλησης για τους άνδρες.

$$\text{Χάσμα} = \% \text{ Απασχόλησης ανδρών} - \% \text{ Απασχόλησης γυναικών}$$

Η πηγή πληροφοριών είναι η Έρευνα Εργατικού Δυναμικού που διεξάγεται από τη Στατιστική Υπηρεσία και αφορά το δεύτερο τρίμηνο του κάθε χρόνου.

Ποσοστό απασχόλησης στον τριτογενή τομέα του πληθυσμού 15-64 χρονών - άνδρες

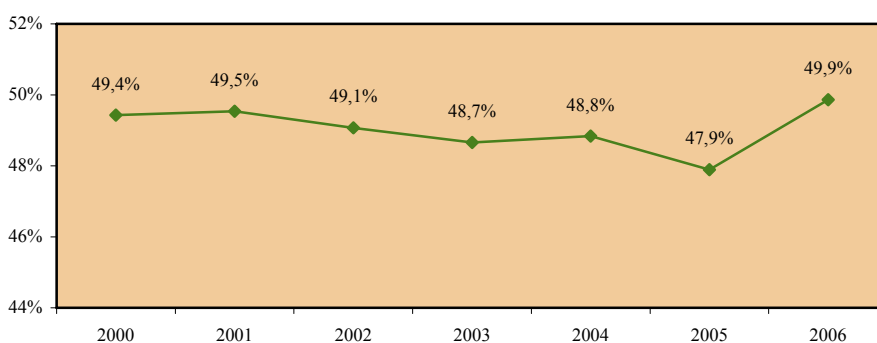

Ποσοστό απασχόλησης στον τριτογενή τομέα του πληθυσμού 15-64 χρονών - γυναίκες

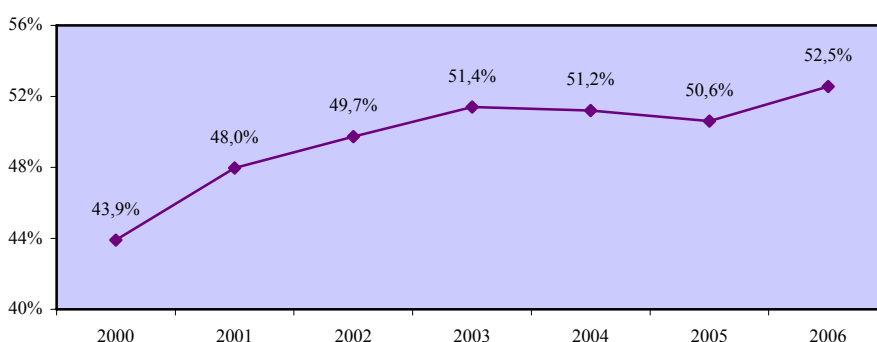

Χάσμα ποσοστών απασχόλησης στον τριτογενή τομέα ανδρών και γυναικών 15-64 χρονών

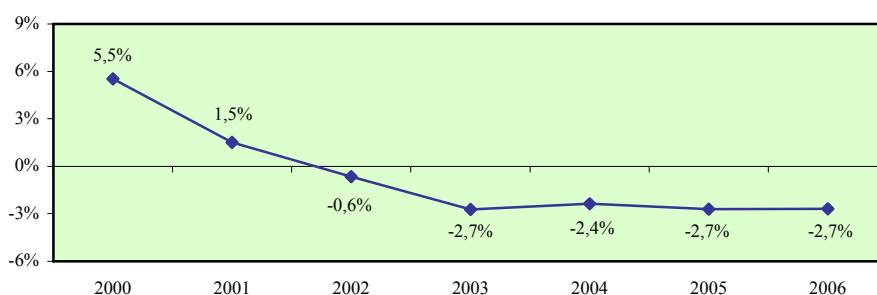

Σύγκριση με τις χώρες της Ευρωπαϊκής Ένωσης

	EU	AT	BE	CY	CZ	DE	DK	EE	EL	ES	FI	FR	HU
2000	-3,8	-8,0	-2,4	5,5	-6,9	-9,7	-13,6	-10,1	11,6	3,8	-16,0	-5,7	-4,3
2001	-4,2	-8,9	-1,9	1,5	-6,6	-10,1	-13,5	-11,3	10,7	2,4	-16,0	-6,0	-4,0
2002	-4,8	-11,9	-2,2	-0,6	-6,5	-10,7	-12,5	-10,9	10,2	1,8	-17,4	-7,0	-4,5
2003	-5,1	-12,4	-2,9	-2,7	-6,3	-11,0	-12,1	-10,4	9,9	0,3	-17,4	-7,7	-5,6
2004	:	:	:	-2,4	:	:	:	:	:	:	:	:	:
2005	:	:	:	-2,7	:	:	:	:	:	:	:	:	:

	IE	IT	LT	LU	LV	MT	NL	PL	PT	SE	SI	SK	UK
2000	-5,4	10,1	-12,4	8,2	-7,3	19,3	-1,3	-6,0	-4,0	-17,5	-6,5	-9,2	-9,2
2001	-6,7	8,8	-12,7	8,9	-10,2	:	-2,5	-6,0	-3,9	-17,3	-6,7	-9,7	-9,3
2002	-8,1	8,2	-9,4	6,5	-10,9	:	-3,9	-5,7	-5,3	-17,5	-7,0	-9,1	-9,8
2003	-8,3	7,5	-9,0	8,1	-10,8	:	:	-5,9	-6,0	-17,5	-7,5	-10,0	-9,1
2004	:	:	:	:	:	:	:	:	:	:	:	:	:
2005	:	:	:	:	:	:	:	:	:	:	:	:	:

Απόκλιση Κύπρου από μέσο όρο Ευρωπαϊκής Ένωσης

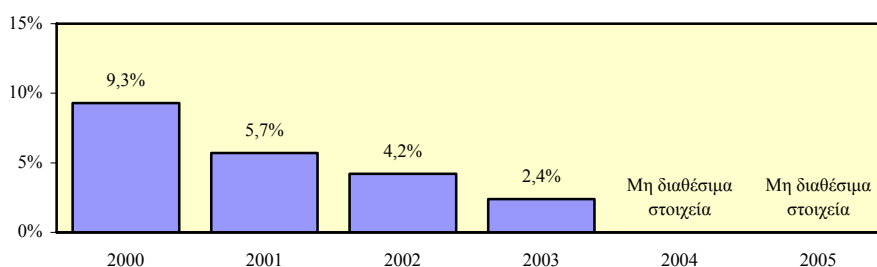

Ποσοστό απασχόλησης στο εμπόριο και επιδιορθώσεις του πληθυσμού 15-64 χρονών - σύνολο

Περιγραφή δείκτη και πηγή πληροφοριών

Το ποσοστό απασχόλησης στο εμπόριο και επιδιορθώσεις του πληθυσμού 15-64 χρονών υπολογίζεται με τη διαίρεση του αριθμού των απασχολουμένων 15-64 χρονών στο εμπόριο και επιδιορθώσεις με τον αριθμό του πληθυσμού της ίδιας ηλικιακής ομάδας.

$$\text{Ποσοστό απασχόλησης} = \frac{\text{Απασχολούμενοι 15-64 χρονών στο εμπόριο και επιδιορθώσεις}}{\text{Πληθυσμός 15-64 χρονών}} \times 100$$

Η πηγή πληροφοριών είναι η Έρευνα Εργατικού Δυναμικού που διεξάγεται από τη Στατιστική Υπηρεσία και αφορά το δεύτερο τρίμηνο του κάθε χρόνου.

Απασχολούμενοι 15-64 χρονών στο εμπόριο και επιδιορθώσεις

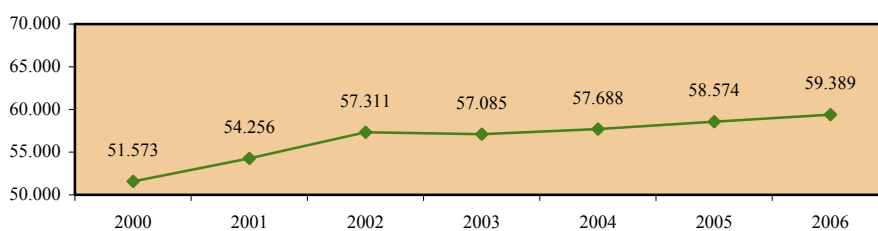

Πληθυσμός 15-64 χρονών

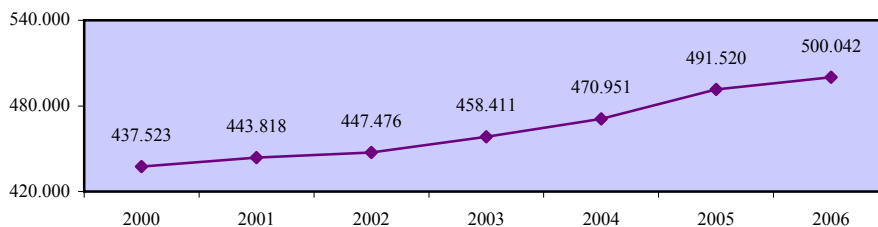

Ποσοστό απασχόλησης στο εμπόριο και επιδιορθώσεις του πληθυσμού 15-64 χρονών - σύνολο

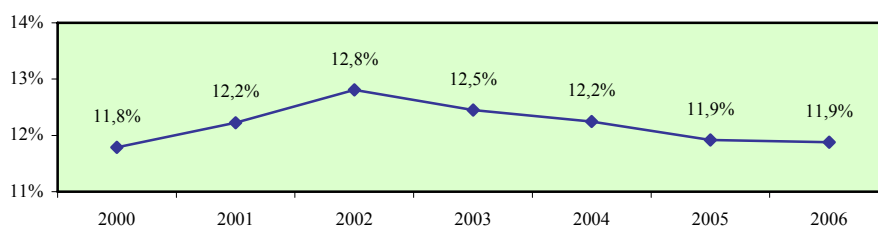

Ποσοστό απασχόλησης στο εμπόριο και επιδιορθώσεις του πληθυσμού 15-64 χρονών - άνδρες

Περιγραφή δείκτη και πηγή πληροφοριών

Το ποσοστό απασχόλησης στο εμπόριο και επιδιορθώσεις του ανδρικού πληθυσμού 15-64 χρονών υπολογίζεται με τη διαίρεση του αριθμού των απασχολούμενων ανδρών 15-64 χρονών στο εμπόριο και επιδιορθώσεις με τον αριθμό του ανδρικού πληθυσμού της ίδιας ηλικιακής ομάδας.

$$\text{Ποσοστό απασχόλησης} = \frac{\text{Απασχολούμενοι άνδρες 15-64 χρονών στο εμπόριο και επιδιορθώσεις}}{\text{Ανδρικός πληθυσμός 15-64 χρονών}} \times 100$$

Η πηγή πληροφοριών είναι η Έρευνα Εργατικού Δυναμικού που διεξάγεται από τη Στατιστική Υπηρεσία και αφορά το δεύτερο τρίμηνο του κάθε χρόνου.

Απασχολούμενοι άνδρες 15-64 χρονών στο εμπόριο και επιδιορθώσεις

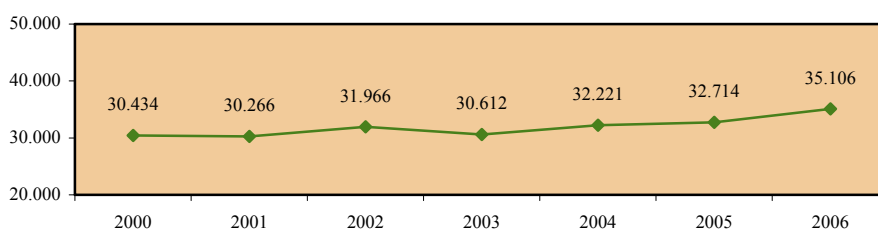

Ανδρικός πληθυσμός 15-64 χρονών

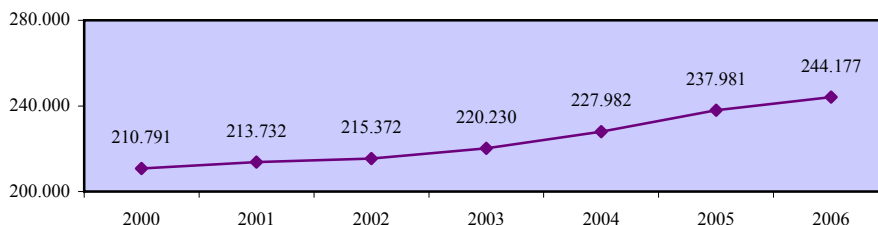

Ποσοστό απασχόλησης στο εμπόριο και επιδιορθώσεις του πληθυσμού 15-64 χρονών - άνδρες

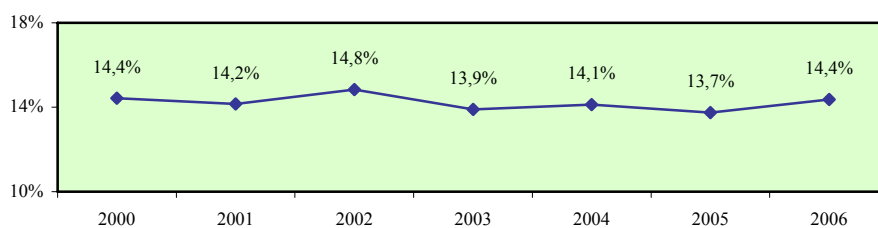

**Ποσοστό απασχόλησης στο εμπόριο και επιδιορθώσεις
του πληθυσμού 15-64 χρονών - γυναίκες**

Περιγραφή δείκτη και πηγή πληροφοριών

Το ποσοστό απασχόλησης στο εμπόριο και επιδιορθώσεις του γυναικείου πληθυσμού 15-64 χρονών υπολογίζεται με τη διαίρεση του αριθμού των απασχολούμενων γυναικών 15-64 χρονών στο εμπόριο και επιδιορθώσεις με τον αριθμό του γυναικείου πληθυσμού της ίδιας ηλικιακής ομάδας.

$$\text{Ποσοστό απασχόλησης} = \frac{\text{Απασχολούμενες γυναίκες 15-64 χρονών στο εμπόριο και επιδιορθώσεις}}{\text{Γυναικείος πληθυσμός 15-64 χρονών}} \times 100$$

Η πηγή πληροφοριών είναι η Έρευνα Εργατικού Δυναμικού που διεξάγεται από τη Στατιστική Υπηρεσία και αφορά το δεύτερο τρίμηνο του κάθε χρόνου.

Απασχολούμενες γυναίκες 15-64 χρονών στο εμπόριο και επιδιορθώσεις

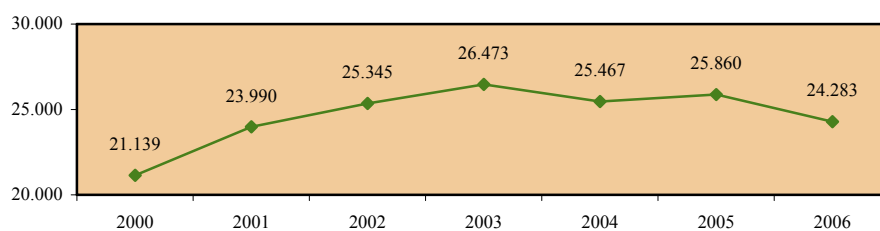

Γυναικείος πληθυσμός 15-64 χρονών

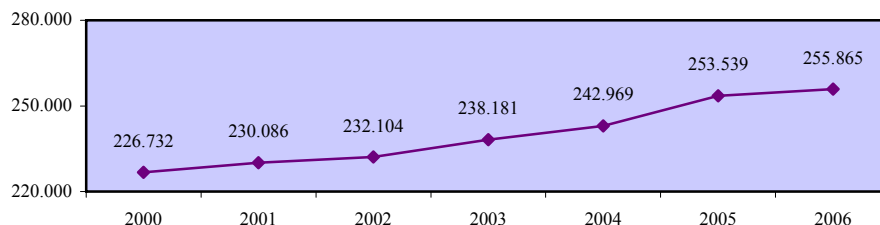

**Ποσοστό απασχόλησης στο εμπόριο και επιδιορθώσεις
του πληθυσμού 15-64 χρονών - γυναίκες**

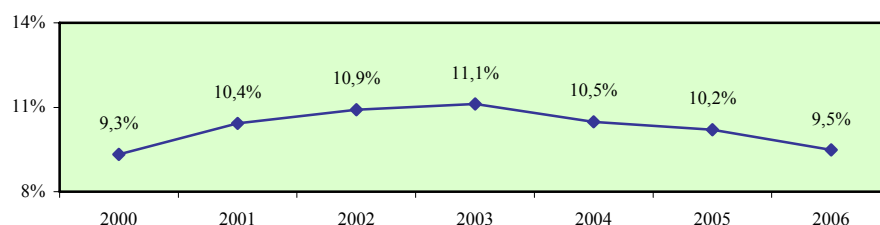

Χάσμα ποσοστών απασχόλησης στο εμπόριο και επιδιορθώσεις ανδρών και γυναικών 15-64 χρονών

Περιγραφή δείκτη και πηγή πληροφοριών

Το χάσμα ποσοστών απασχόλησης στο εμπόριο και επιδιορθώσεις ανδρών και γυναικών 15-64 χρονών υπολογίζεται με την αφαίρεση του ποσοστού απασχόλησης στο εμπόριο και επιδιορθώσεις του γυναικείου πληθυσμού 15-64 χρονών από το αντίστοιχο ποσοστό απασχόλησης για τους άνδρες.

$$\text{Χάσμα} = \% \text{ Απασχόλησης ανδρών} - \% \text{ Απασχόλησης γυναικών}$$

Η πηγή πληροφοριών είναι η Έρευνα Εργατικού Δυναμικού που διεξάγεται από τη Στατιστική Υπηρεσία και αφορά το δεύτερο τρίμηνο του κάθε χρόνου.

Ποσοστό απασχόλησης στο εμπόριο και επιδιορθώσεις του πληθυσμού 15-64 χρονών - άνδρες

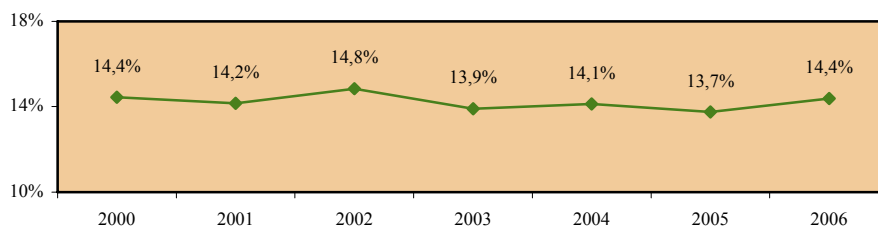

Ποσοστό απασχόλησης στο εμπόριο και επιδιορθώσεις του πληθυσμού 15-64 χρονών - γυναίκες

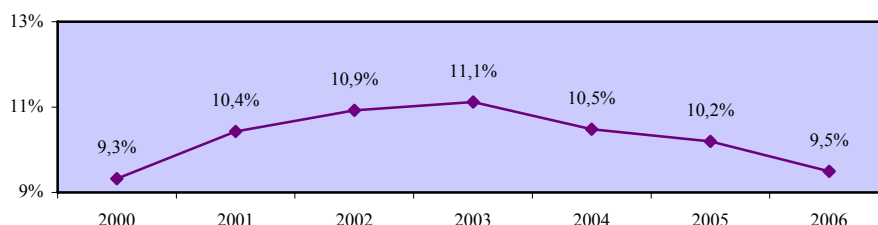

Χάσμα ποσοστών απασχόλησης στο εμπόριο και επιδιορθώσεις ανδρών και γυναικών 15-64 χρονών

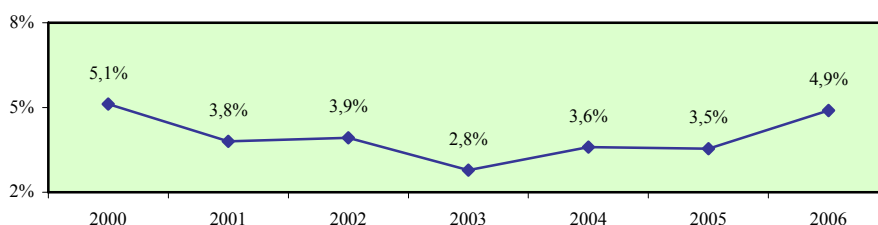

**Ποσοστό απασχόλησης στα ξενοδοχεία και εστιατόρια
του πληθυσμού 15-64 χρονών - σύνολο**

Περιγραφή δείκτη και πηγή πληροφοριών

Το ποσοστό απασχόλησης στα ξενοδοχεία και εστιατόρια του πληθυσμού 15-64 χρονών υπολογίζεται με τη διαίρεση του αριθμού των απασχολουμένων 15-64 χρονών στα ξενοδοχεία και εστιατόρια με τον αριθμό του πληθυσμού της ίδιας ηλικιακής ομάδας.

$$\text{Ποσοστό απασχόλησης} = \frac{\text{Απασχολούμενοι 15-64 χρονών στα ξενοδοχεία και εστιατόρια}}{\text{Πληθυσμός 15-64 χρονών}} \times 100$$

Η πηγή πληροφοριών είναι η Έρευνα Εργατικού Δυναμικού που διεξάγεται από τη Στατιστική Υπηρεσία και αφορά το δεύτερο τρίμηνο του κάθε χρόνου.

Απασχολούμενοι 15-64 χρονών στα ξενοδοχεία και εστιατόρια

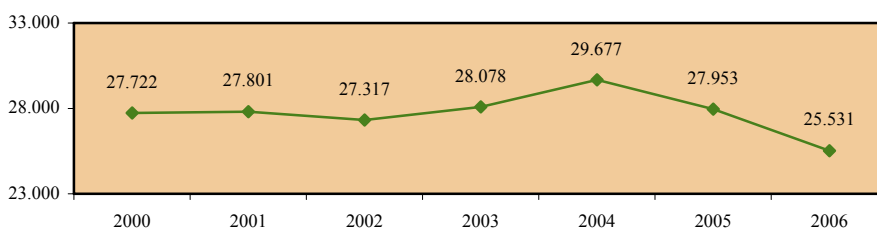

Πληθυσμός 15-64 χρονών

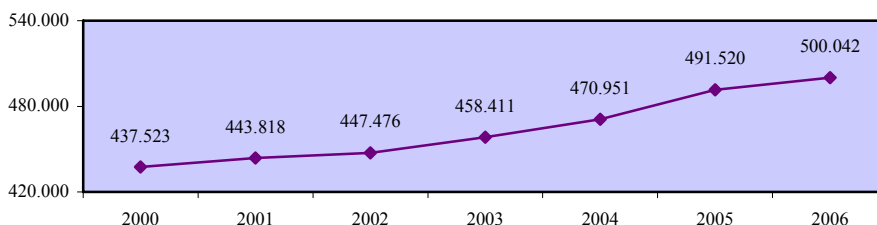

**Ποσοστό απασχόλησης στα ξενοδοχεία και εστιατόρια
του πληθυσμού 15-64 χρονών - σύνολο**

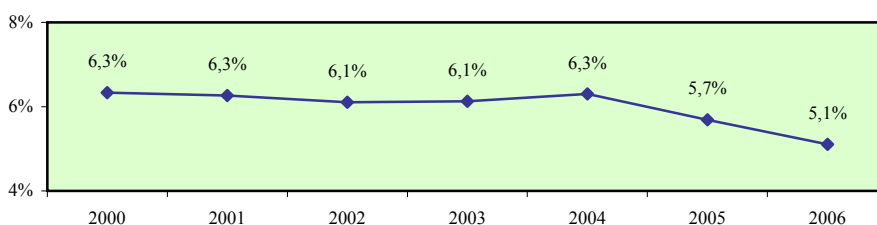

Ποσοστό απασχόλησης στα ξενοδοχεία και εστιατόρια του πληθυσμού 15-64 χρονών - άνδρες

Περιγραφή δείκτη και πηγή πληροφοριών

Το ποσοστό απασχόλησης στα ξενοδοχεία και εστιατόρια του ανδρικού πληθυσμού 15-64 χρονών υπολογίζεται με τη διαίρεση του αριθμού των απασχολούμενων ανδρών 15-64 χρονών στα ξενοδοχεία και εστιατόρια με τον αριθμό του ανδρικού πληθυσμού της ίδιας ηλικιακής ομάδας..

$$\text{Ποσοστό απασχόλησης} = \frac{\text{Απασχολούμενοι άνδρες 15-64 χρονών στα ξενοδοχεία και εστιατόρια}}{\text{Ανδρικός πληθυσμός 15-64 χρονών}} \times 100$$

Η πηγή πληροφοριών είναι η Έρευνα Εργατικού Δυναμικού που διεξάγεται από τη Στατιστική Υπηρεσία και αφορά το δεύτερο τρίμηνο του κάθε χρόνου.

Απασχολούμενοι άνδρες 15-64 χρονών στα ξενοδοχεία και εστιατόρια

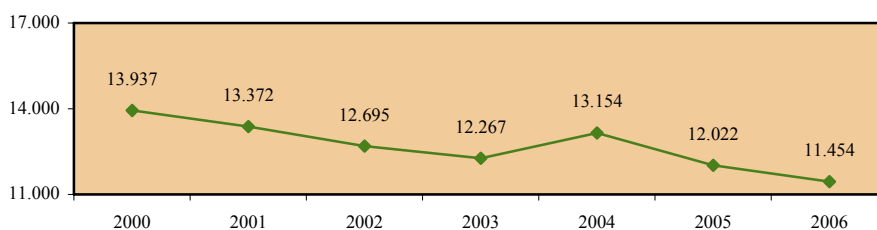

Ανδρικός πληθυσμός 15-64 χρονών

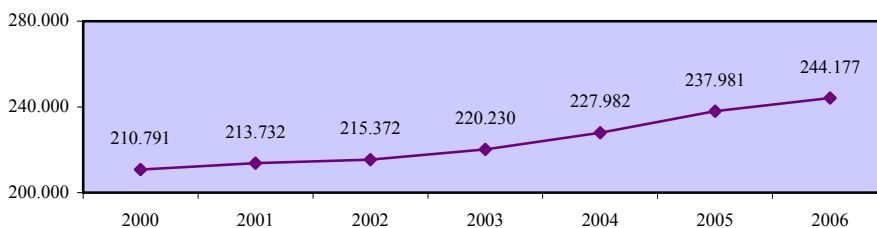

Ποσοστό απασχόλησης στα ξενοδοχεία και εστιατόρια του πληθυσμού 15-64 χρονών - άνδρες

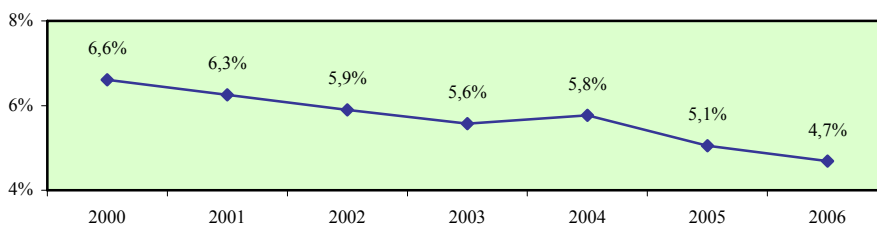

Ποσοστό απασχόλησης στα ξενοδοχεία και εστιατόρια του πληθυσμού 15-64 χρονών - γυναίκες

Περιγραφή δείκτη και πηγή πληροφοριών

Το ποσοστό απασχόλησης στα ξενοδοχεία και εστιατόρια του γυναικείου πληθυσμού 15-64 χρονών υπολογίζεται με τη διαίρεση του αριθμού των απασχολούμενων γυναικών 15-64 χρονών στα ξενοδοχεία και εστιατόρια με τον αριθμό του γυναικείου πληθυσμού της ίδιας ηλικιακής ομάδας.

$$\text{Ποσοστό απασχόλησης} = \frac{\text{Απασχολούμενες γυναίκες 15-64 χρονών στα ξενοδοχεία και εστιατόρια}}{\text{Γυναικείος πληθυσμός 15-64 χρονών}} \times 100$$

Η πηγή πληροφοριών είναι η Έρευνα Εργατικού Δυναμικού που διεξάγεται από τη Στατιστική Υπηρεσία και αφορά το δεύτερο τρίμηνο του κάθε χρόνου.

Απασχολούμενες γυναίκες 15-64 χρονών στα ξενοδοχεία και εστιατόρια

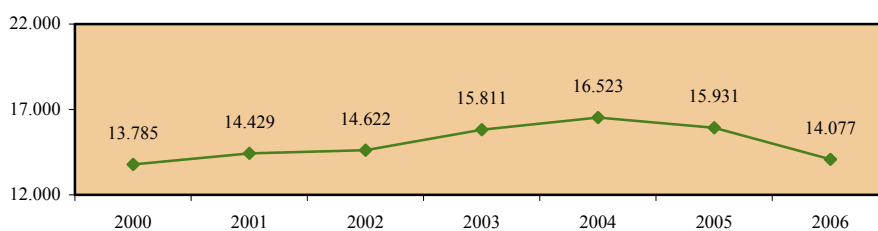

Γυναικείος πληθυσμός 15-64 χρονών

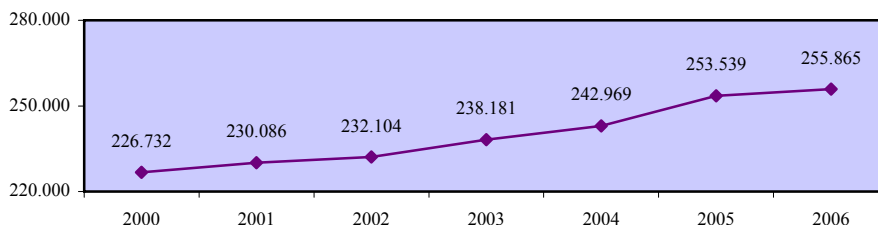

Ποσοστό απασχόλησης στα ξενοδοχεία και εστιατόρια του πληθυσμού 15-64 χρονών - γυναίκες

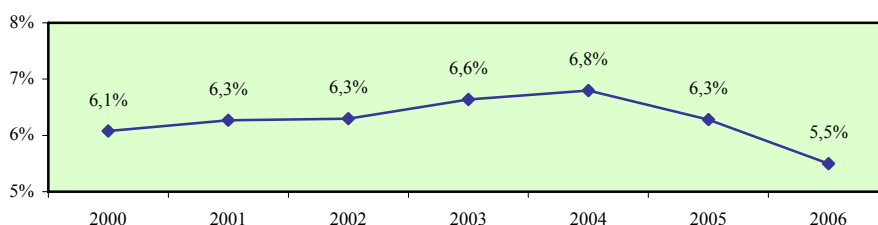

Χάσμα ποσοστών απασχόλησης στα ξενοδοχεία και εστιατόρια ανδρών και γυναικών 15-64 χρονών

Περιγραφή δείκτη και πηγή πληροφοριών

Το χάσμα ποσοστών απασχόλησης στα ξενοδοχεία και εστιατόρια ανδρών και γυναικών 15-64 χρονών υπολογίζεται με την αφαίρεση του ποσοστού απασχόλησης στα ξενοδοχεία και εστιατόρια του γυναικείου πληθυσμού 15-64 χρονών από το αντίστοιχο ποσοστό απασχόλησης για τους άνδρες.

$$\text{Χάσμα} = \% \text{ Απασχόλησης ανδρών} - \% \text{ Απασχόλησης γυναικών}$$

Η πηγή πληροφοριών είναι η Έρευνα Εργατικού Δυναμικού που διεξάγεται από τη Στατιστική Υπηρεσία και αφορά το δεύτερο τρίμηνο του κάθε χρόνου.

Ποσοστό απασχόλησης στα ξενοδοχεία και εστιατόρια του πληθυσμού 15-64 χρονών - άνδρες

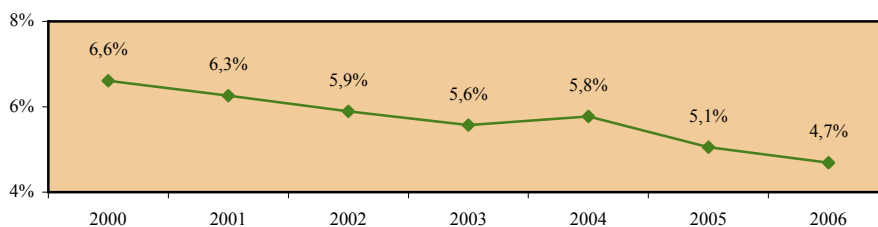

Ποσοστό απασχόλησης στα ξενοδοχεία και εστιατόρια του πληθυσμού 15-64 χρονών - γυναίκες

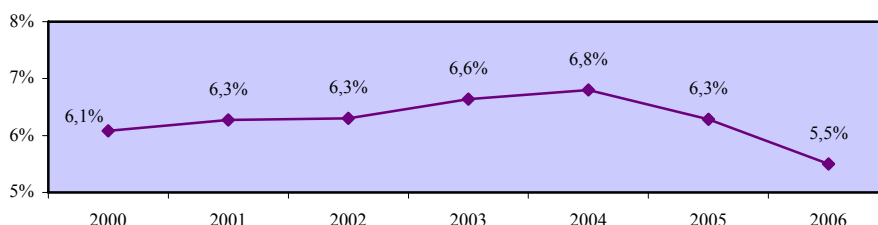

Χάσμα ποσοστών απασχόλησης στα ξενοδοχεία και εστιατόρια ανδρών και γυναικών 15-64 χρονών

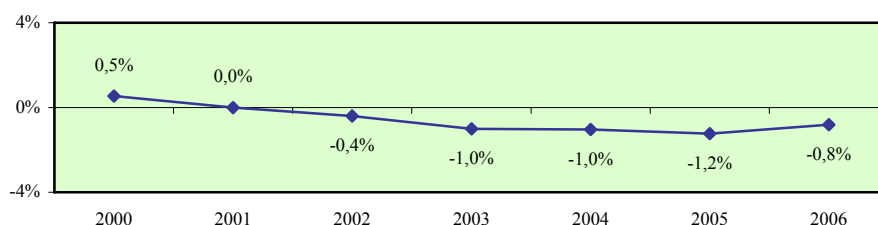

Ποσοστό απασχόλησης στις μεταφορές, αποθήκευση και επικοινωνίες του πληθυσμού 15-64 χρονών - σύνολο

Περιγραφή δείκτη και πηγή πληροφοριών

Το ποσοστό απασχόλησης στις μεταφορές, αποθήκευση και επικοινωνίες του πληθυσμού 15-64 χρονών υπολογίζεται με τη διαίρεση του αριθμού των απασχολούμενων 15-64 χρονών στις μεταφορές, αποθήκευση και επικοινωνίες με τον αριθμό του πληθυσμού της ίδιας ηλικιακής ομάδας.

$$\text{Ποσοστό απασχόλησης} = \frac{\text{Απασχολούμενοι 15-64 χρονών στις μεταφορές, αποθήκευση και επικοινωνίες}}{\text{Πληθυσμός 15-64 χρονών}} \times 100$$

Η πηγή πληροφοριών είναι η Έρευνα Εργατικού Δυναμικού που διεξάγεται από τη Στατιστική Υπηρεσία και αφορά το δεύτερο τρίμηνο του κάθε χρόνου.

Απασχολούμενοι 15-64 χρονών στις μεταφορές, αποθήκευση και επικοινωνίες

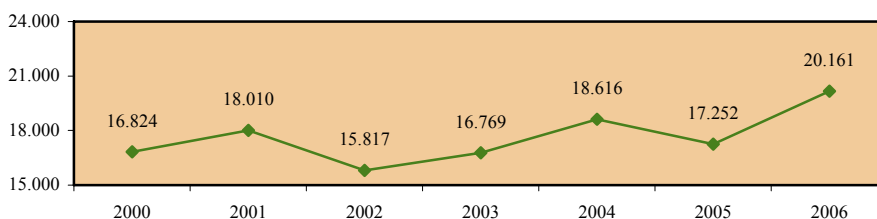

Πληθυσμός 15-64 χρονών

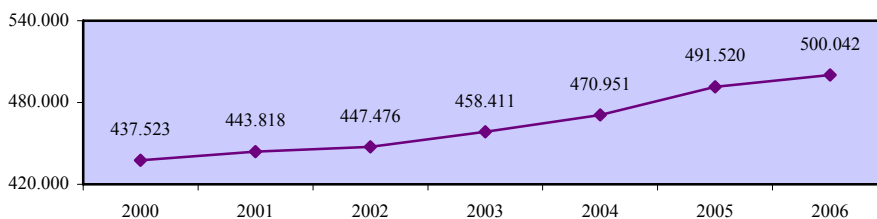

Ποσοστό απασχόλησης στις μεταφορές, αποθήκευση και επικοινωνίες του πληθυσμού 15-64 χρονών - σύνολο

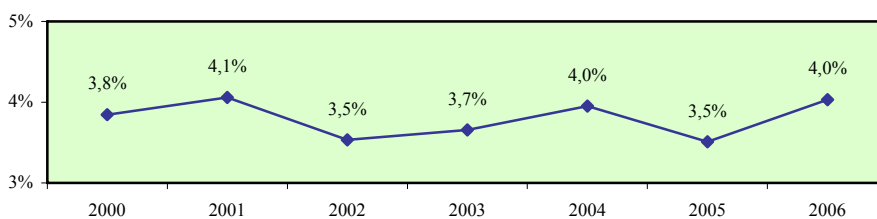

Ποσοστό απασχόλησης στις μεταφορές, αποθήκευση και επικοινωνίες του πληθυσμού 15-64 χρονών - άνδρες

Περιγραφή δείκτη και πηγή πληροφοριών

Το ποσοστό απασχόλησης στις μεταφορές, αποθήκευση και επικοινωνίες του ανδρικού πληθυσμού 15-64 χρονών υπολογίζεται με τη διαίρεση του αριθμού των απασχολούμενων ανδρών 15-64 χρονών στις μεταφορές, αποθήκευση και επικοινωνίες με τον αριθμό του ανδρικού πληθυσμού της ίδιας ηλικιακής ομάδας.

$$\text{Ποσοστό απασχόλησης} = \frac{\text{Απασχολούμενοι άνδρες 15-64 χρονών στις μεταφορές, αποθήκευση και επικοινωνίες}}{\text{Ανδρικός πληθυσμός 15-64 χρονών}} \times 100$$

Η πηγή πληροφοριών είναι η Έρευνα Εργατικού Δυναμικού που διεξάγεται από τη Στατιστική Υπηρεσία και αφορά το δεύτερο τρίμηνο του κάθε χρόνου.

Απασχολούμενοι άνδρες 15-64 χρονών στις μεταφορές, αποθήκευση και επικοινωνίες

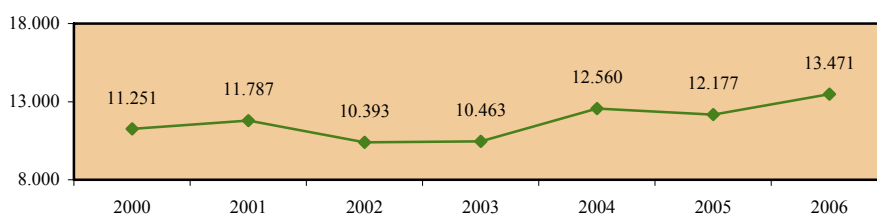

Ανδρικός πληθυσμός 15-64 χρονών

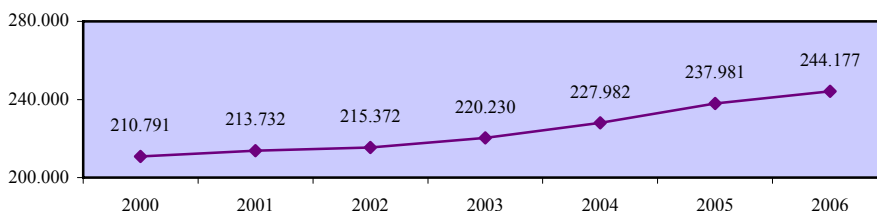

Ποσοστό απασχόλησης στις μεταφορές, αποθήκευση και επικοινωνίες του πληθυσμού 15-64 χρονών - άνδρες

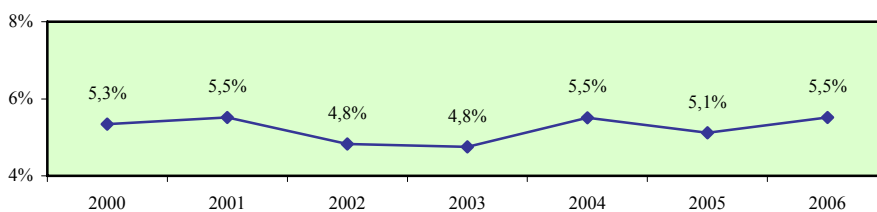

Ποσοστό απασχόλησης στις μεταφορές, αποθήκευση και επικοινωνίες του πληθυσμού 15-64 χρονών - γυναίκες

Περιγραφή δείκτη και πηγή πληροφοριών

Το ποσοστό απασχόλησης στις μεταφορές, αποθήκευση και επικοινωνίες του γυναικείου πληθυσμού 15-64 χρονών υπολογίζεται με τη διαίρεση του αριθμού των απασχολούμενων γυναικών 15-64 χρονών στις μεταφορές, αποθήκευση και επικοινωνίες με τον αριθμό του γυναικείου πληθυσμού της ίδιας ηλικιακής ομάδας.

$$\text{Ποσοστό απασχόλησης} = \frac{\text{Απασχολούμενες γυναίκες 15-64 χρονών στις μεταφορές, αποθήκευση και επικοινωνίες}}{\text{Γυναικείος πληθυσμός 15-64 χρονών}} \times 100$$

Η πηγή πληροφοριών είναι η Έρευνα Εργατικού Δυναμικού που διεξάγεται από τη Στατιστική Υπηρεσία και αφορά το δεύτερο τρίμηνο του κάθε χρόνου.

Απασχολούμενες γυναίκες 15-64 χρονών στις μεταφορές, αποθήκευση και επικοινωνίες

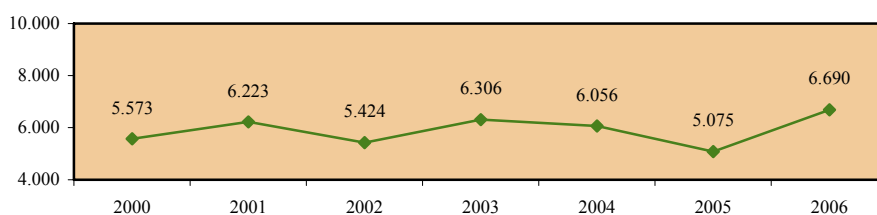

Γυναικείος πληθυσμός 15-64 χρονών

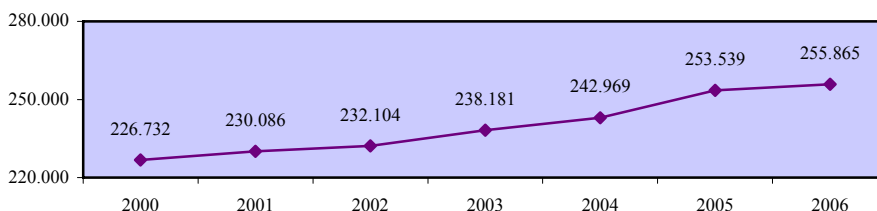

Ποσοστό απασχόλησης στις μεταφορές, αποθήκευση και επικοινωνίες του πληθυσμού 15-64 χρονών - γυναίκες

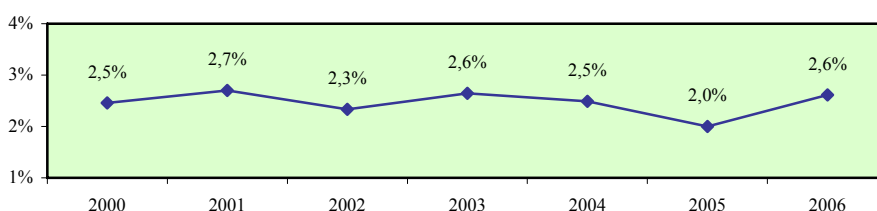

Χάσμα ποσοστών απασχόλησης στις μεταφορές, αποθήκευση και επικοινωνίες ανδρών και γυναικών 15-64 χρονών

Περιγραφή δείκτη και πηγή πληροφοριών

Το χάσμα ποσοστών απασχόλησης στις μεταφορές, αποθήκευση και επικοινωνίες ανδρών και γυναικών 15-64 χρονών υπολογίζεται με την αφαίρεση του ποσοστού απασχόλησης στις μεταφορές, αποθήκευση και επικοινωνίες του γυναικείου πληθυσμού 15-64 χρονών από το αντίστοιχο ποσοστό απασχόλησης για τους άνδρες.

$$\text{Χάσμα} = \% \text{ Απασχόλησης ανδρών} - \% \text{ Απασχόλησης γυναικών}$$

Η πηγή πληροφοριών είναι η Έρευνα Εργατικού Δυναμικού που διεξάγεται από τη Στατιστική Υπηρεσία και αφορά το δεύτερο τρίμηνο του κάθε χρόνου.

Ποσοστό απασχόλησης στις μεταφορές, αποθήκευση και επικοινωνίες του πληθυσμού 15-64 χρονών - άνδρες

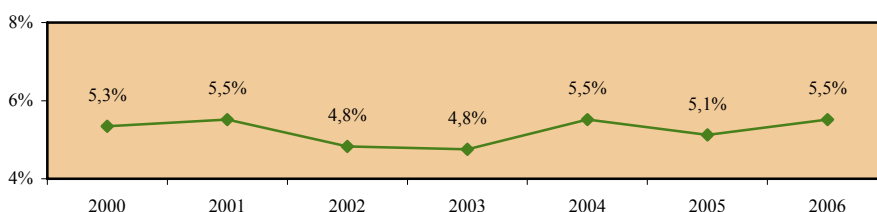

Ποσοστό απασχόλησης στις μεταφορές, αποθήκευση και επικοινωνίες του πληθυσμού 15-64 χρονών - γυναίκες

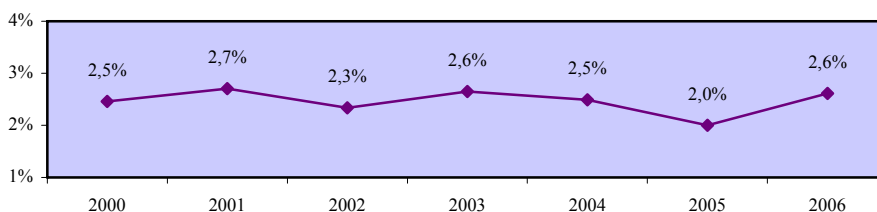

Χάσμα ποσοστών απασχόλησης στις μεταφορές, αποθήκευση και επικοινωνίες ανδρών και γυναικών 15-64 χρονών

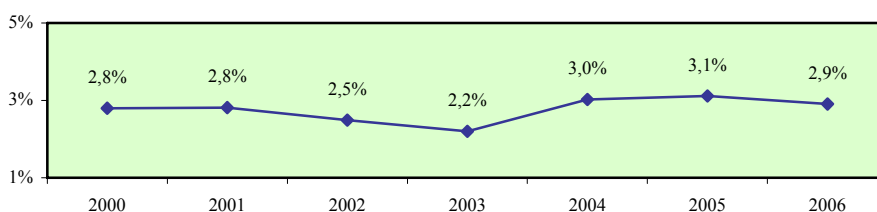

Ποσοστό απασχόλησης στους χρηματοπιστωτικούς οργανισμούς του πληθυσμού 15-64 χρονών - σύνολο

Περιγραφή δείκτη και πηγή πληροφοριών

Το ποσοστό απασχόλησης στους χρηματοπιστωτικούς οργανισμούς του πληθυσμού 15-64 χρονών υπολογίζεται με τη διαίρεση του αριθμού των απασχολούμενων 15-64 χρονών στους χρηματοπιστωτικούς οργανισμούς με τον αριθμό του πληθυσμού της ίδιας ηλικιακής ομάδας.

$$\text{Ποσοστό απασχόλησης} = \frac{\text{Απασχολούμενοι 15-64 χρονών στους χρηματοπιστωτικούς οργανισμούς}}{\text{Πληθυσμός 15-64 χρονών}} \times 100$$

Η πηγή πληροφοριών είναι η Έρευνα Εργατικού Δυναμικού που διεξάγεται από τη Στατιστική Υπηρεσία και αφορά το δεύτερο τρίμηνο του κάθε χρόνου.

Απασχολούμενοι 15-64 χρονών στους χρηματοπιστωτικούς οργανισμούς

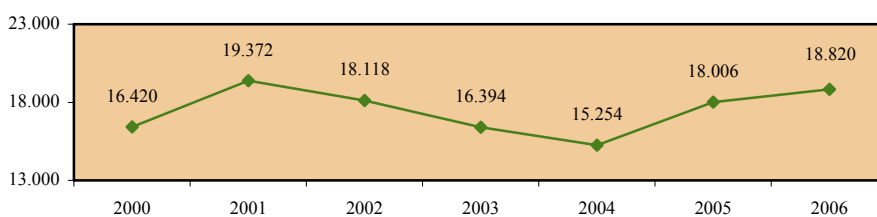

Πληθυσμός 15-64 χρονών

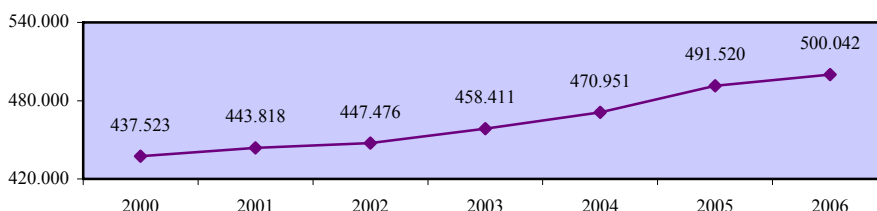

Ποσοστό απασχόλησης στους χρηματοπιστωτικούς οργανισμούς του πληθυσμού 15-64 χρονών - σύνολο

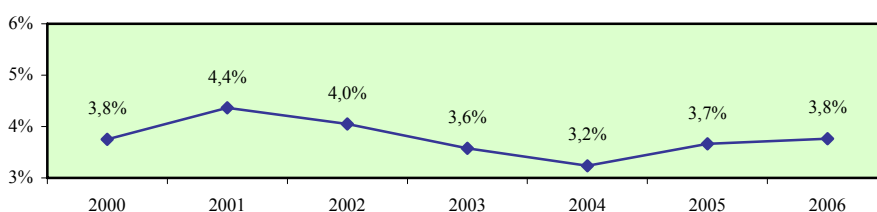

Ποσοστό απασχόλησης στους χρηματοπιστωτικούς οργανισμούς του πληθυσμού 15-64 χρονών - άνδρες

Περιγραφή δείκτη και πηγή πληροφοριών

Το ποσοστό απασχόλησης στους χρηματοπιστωτικούς οργανισμούς του ανδρικού πληθυσμού 15-64 χρονών υπολογίζεται με τη διαίρεση του αριθμού των απασχολουμένων ανδρών 15-64 χρονών στους χρηματοπιστωτικούς οργανισμούς με τον αριθμό του ανδρικού πληθυσμού της ίδιας ηλικιακής ομάδας.

$$\text{Ποσοστό απασχόλησης} = \frac{\text{Απασχολούμενοι άνδρες 15-64 χρονών στους χρηματοπιστωτικούς οργανισμούς}}{\text{Ανδρικός πληθυσμός 15-64 χρονών}} \times 100$$

Η πηγή πληροφοριών είναι η Έρευνα Εργατικού Δυναμικού που διεξάγεται από τη Στατιστική Υπηρεσία και αφορά το δεύτερο τρίμηνο του κάθε χρόνου.

Απασχολούμενοι άνδρες 15-64 χρονών στους χρηματοπιστωτικούς οργανισμούς

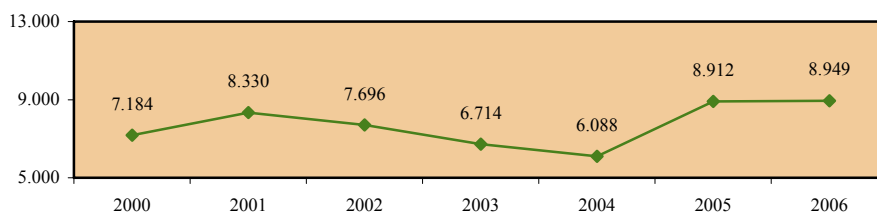

Ανδρικός πληθυσμός 15-64 χρονών

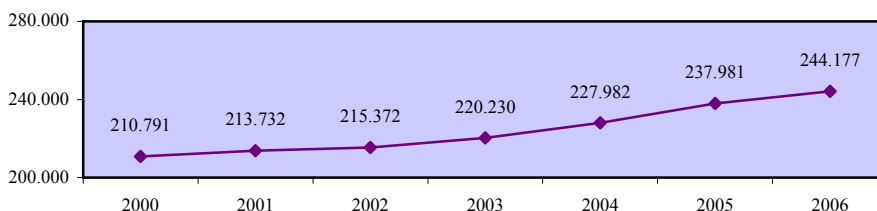

Ποσοστό απασχόλησης στους χρηματοπιστωτικούς οργανισμούς του πληθυσμού 15-64 χρονών - άνδρες

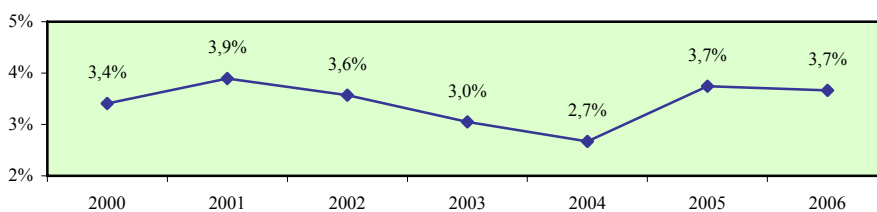

Ποσοστό απασχόλησης στους χρηματοπιστωτικούς οργανισμούς του πληθυσμού 15-64 χρονών - γυναίκες

Περιγραφή δείκτη και πηγή πληροφοριών

Το ποσοστό απασχόλησης στους χρηματοπιστωτικούς οργανισμούς του γυναικείου πληθυσμού 15-64 χρονών υπολογίζεται με τη διαίρεση του αριθμού των απασχολούμενων γυναικών 15-64 χρονών στους χρηματοπιστωτικούς οργανισμούς με τον αριθμό του γυναικείου πληθυσμού της ίδιας ηλικιακής ομάδας.

$$\text{Ποσοστό απασχόλησης} = \frac{\text{Απασχολούμενες γυναίκες 15-64 χρονών στους χρηματοπιστωτικούς οργανισμούς}}{\text{Γυναικείος πληθυσμός 15-64 χρονών}} \times 100$$

Η πηγή πληροφοριών είναι η Έρευνα Εργατικού Δυναμικού που διεξάγεται από τη Στατιστική Υπηρεσία και αφορά το δεύτερο τρίμηνο του κάθε χρόνου.

Απασχολούμενες γυναίκες 15-64 χρονών στους χρηματοπιστωτικούς οργανισμούς

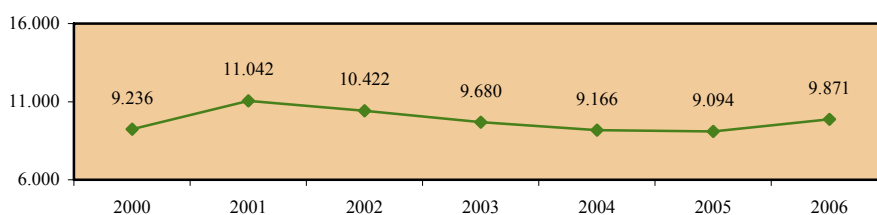

Γυναικείος πληθυσμός 15-64 χρονών

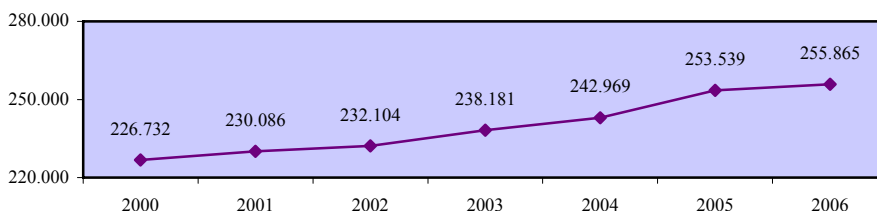

Ποσοστό απασχόλησης στους χρηματοπιστωτικούς οργανισμούς του πληθυσμού 15-64 χρονών - γυναίκες

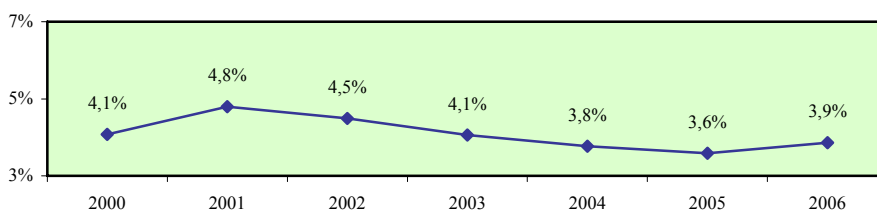

Χάσμα ποσοστών απασχόλησης στους χρηματοπιστωτικούς οργανισμούς ανδρών και γυναικών 15-64 χρονών

Περιγραφή δείκτη και πηγή πληροφοριών

Το χάσμα ποσοστών απασχόλησης στους χρηματοπιστωτικούς οργανισμούς ανδρών και γυναικών 15-64 χρονών υπολογίζεται με την αφαίρεση του ποσοστού απασχόλησης στους χρηματοπιστωτικούς οργανισμούς του γυναικείου πληθυσμού 15-64 χρονών από το αντίστοιχο ποσοστό απασχόλησης για τους άνδρες.

$$\text{Χάσμα} = \% \text{ Απασχόλησης ανδρών} - \% \text{ Απασχόλησης γυναικών}$$

Η πηγή πληροφοριών είναι η Έρευνα Εργατικού Δυναμικού που διεξάγεται από τη Στατιστική Υπηρεσία και αφορά το δεύτερο τρίμηνο του κάθε χρόνου.

Ποσοστό απασχόλησης στους χρηματοπιστωτικούς οργανισμούς του πληθυσμού 15-64 χρονών - άνδρες

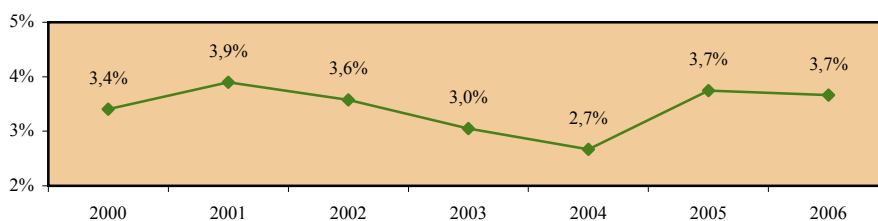

Ποσοστό απασχόλησης στους χρηματοπιστωτικούς οργανισμούς του πληθυσμού 15-64 χρονών - γυναίκες

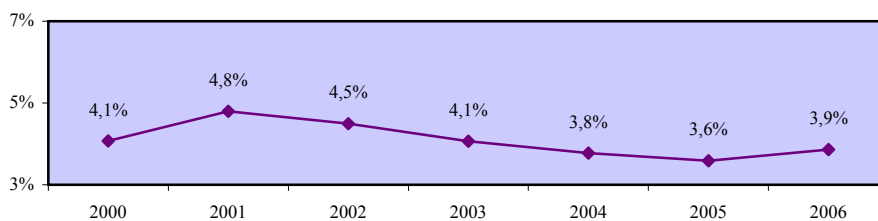

Χάσμα ποσοστών απασχόλησης στους χρηματοπιστωτικούς οργανισμούς ανδρών και γυναικών 15-64 χρονών

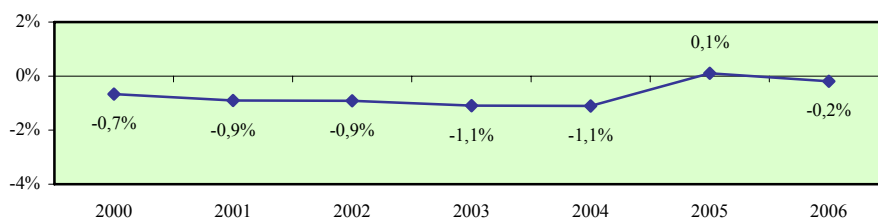

Ποσοστό απασχόλησης στην ακίνητη περιουσία και επιχειρηματικές δραστηριότητες του πληθυσμού 15-64 χρονών - σύνολο

Περιγραφή δείκτη και πηγή πληροφοριών

Το ποσοστό απασχόλησης στην ακίνητη περιουσία και επιχειρηματικές δραστηριότητες του πληθυσμού 15-64 χρονών υπολογίζεται με τη διαίρεση του αριθμού των απασχολούμενων 15-64 χρονών στην ακίνητη περιουσία και επιχειρηματικές δραστηριότητες με τον αριθμό του πληθυσμού της ίδιας ηλικιακής ομάδας.

$$\text{Ποσοστό απασχόλησης} = \frac{\text{Απασχολούμενοι 15-64 χρονών στην ακίνητη περιουσία και επιχειρηματικές δραστηριότητες}}{\text{Πληθυσμός 15-64 χρονών}} \times 100$$

Η πηγή πληροφοριών είναι η Έρευνα Εργατικού Δυναμικού που διεξάγεται από τη Στατιστική Υπηρεσία και αφορά το δεύτερο τρίμηνο του κάθε χρόνου.

Απασχολούμενοι 15-64 χρονών στην ακίνητη περιουσία και επιχειρηματικές δραστηριότητες

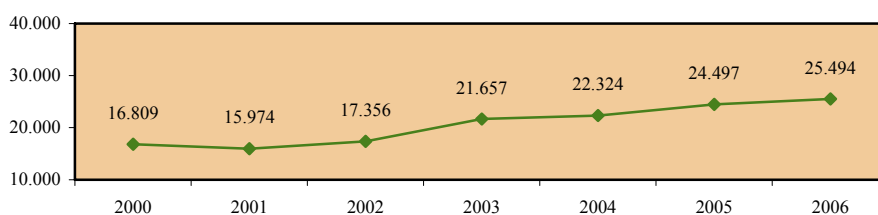

Πληθυσμός 15-64 χρονών

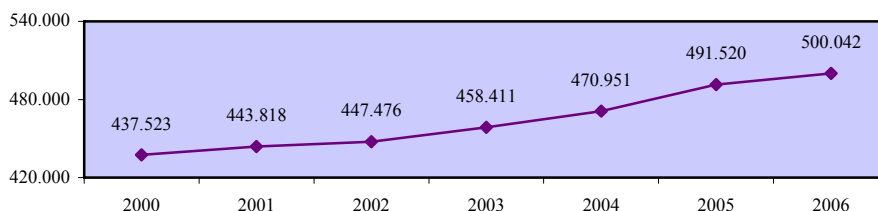

Ποσοστό απασχόλησης στην ακίνητη περιουσία και επιχειρηματικές δραστηριότητες του πληθυσμού 15-64 χρονών - σύνολο

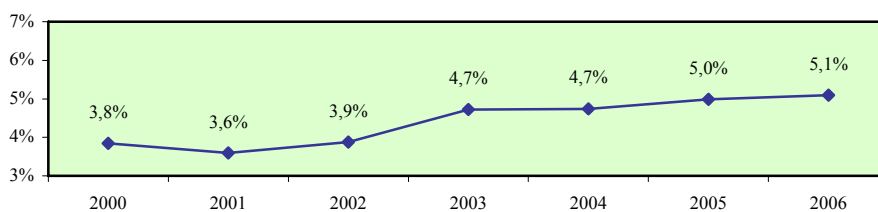

Ποσοστό απασχόλησης στην ακίνητη περιουσία και επιχειρηματικές δραστηριότητες του πληθυσμού 15-64 χρονών - άνδρες

Περιγραφή δείκτη και πηγή πληροφοριών

Το ποσοστό απασχόλησης στην ακίνητη περιουσία και επιχειρηματικές δραστηριότητες του ανδρικού πληθυσμού 15-64 χρονών υπολογίζεται με τη διαίρεση του αριθμού των απασχολούμενων ανδρών 15-64 χρονών στην ακίνητη περιουσία και επιχειρηματικές δραστηριότητες με τον αριθμό του ανδρικού πληθυσμού της ίδιας ηλικιακής ομάδας.

$$\text{Ποσοστό απασχόλησης} = \frac{\text{Απασχολούμενοι άνδρες 15-64 χρονών στην ακίνητη περιουσία και επιχειρηματικές δραστηριότητες}}{\text{Ανδρικός πληθυσμός 15-64 χρονών}} \times 100$$

Η πηγή πληροφοριών είναι η Έρευνα Εργατικού Δυναμικού που διεξάγεται από τη Στατιστική Υπηρεσία και αφορά το δεύτερο τρίμηνο του κάθε χρόνου.

Απασχολούμενοι άνδρες 15-64 χρονών στην ακίνητη περιουσία και επιχειρηματικές δραστηριότητες

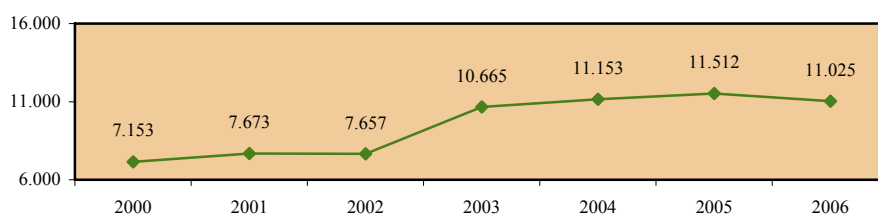

Ανδρικός πληθυσμός 15-64 χρονών

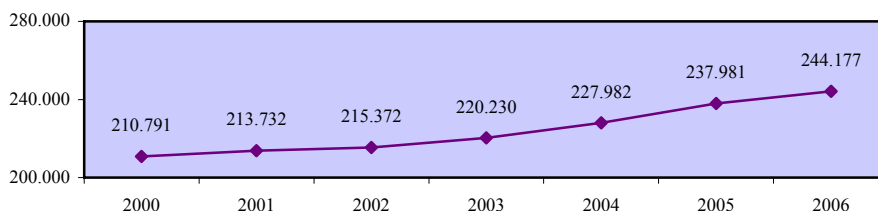

Ποσοστό απασχόλησης στην ακίνητη περιουσία και επιχειρηματικές δραστηριότητες του πληθυσμού 15-64 χρονών - άνδρες

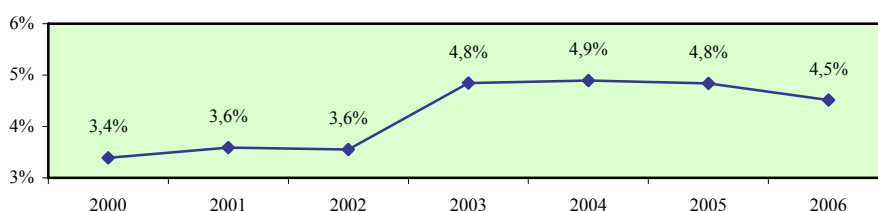

Ποσοστό απασχόλησης στην ακίνητη περιουσία και επιχειρηματικές δραστηριότητες του πληθυσμού 15-64 χρονών - γυναίκες

Περιγραφή δείκτη και πηγή πληροφοριών

Το ποσοστό απασχόλησης στην ακίνητη περιουσία και επιχειρηματικές δραστηριότητες του γυναικείου πληθυσμού 15-64 χρονών υπολογίζεται με τη διαίρεση του αριθμού των απασχολουμένων γυναικών 15-64 χρονών στην ακίνητη περιουσία και επιχειρηματικές δραστηριότητες με τον αριθμό του γυναικείου πληθυσμού της ίδιας ηλικιακής ομάδας.

$$\text{Ποσοστό απασχόλησης} = \frac{\text{Απασχολούμενες γυναίκες 15-64 χρονών στην ακίνητη περιουσία και επιχειρηματικές δραστηριότητες}}{\text{Γυναικείος πληθυσμός 15-64 χρονών}} \times 100$$

Η πηγή πληροφοριών είναι η Έρευνα Εργατικού Δυναμικού που διεξάγεται από τη Στατιστική Υπηρεσία και αφορά το δεύτερο τρίμηνο του κάθε χρόνου.

Απασχολούμενες γυναίκες 15-64 χρονών στην ακίνητη περιουσία και επιχειρηματικές δραστηριότητες

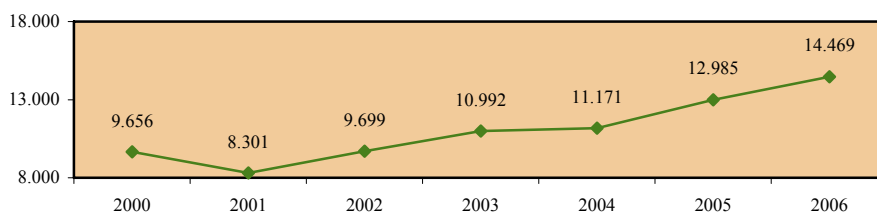

Γυναικείος πληθυσμός 15-64 χρονών

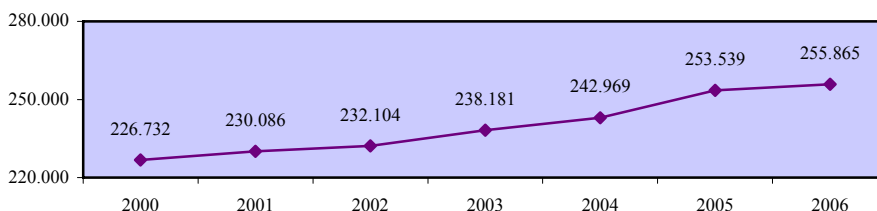

Ποσοστό απασχόλησης στην ακίνητη περιουσία και επιχειρηματικές δραστηριότητες πληθυσμού 15-64 χρονών - γυναίκες

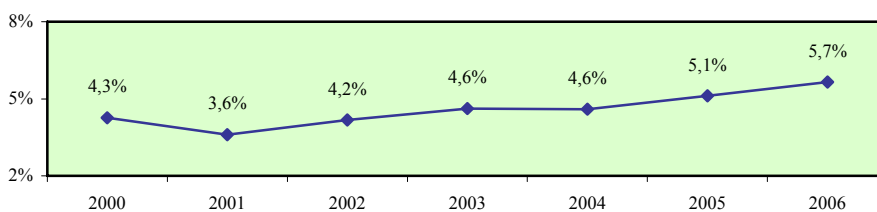

Χάσμα ποσοστών απασχόλησης στην ακίνητη περιουσία και επιχειρηματικές δραστηριότητες ανδρών και γυναικών 15-64 χρονών

Περιγραφή δείκτη και πηγή πληροφοριών

Το χάσμα ποσοστών απασχόλησης στην ακίνητη περιουσία και επιχειρηματικές δραστηριότητες ανδρών και γυναικών 15-64 χρονών υπολογίζεται με την αφαίρεση του ποσοστού απασχόλησης στην ακίνητη περιουσία και επιχειρηματικές δραστηριότητες του γυναικείου πληθυσμού 15-64 χρονών από το αντίστοιχο ποσοστό απασχόλησης για τους άνδρες.

$$\text{Χάσμα} = \% \text{ Απασχόλησης ανδρών} - \% \text{ Απασχόλησης γυναικών}$$

Η πηγή πληροφοριών είναι η Έρευνα Εργατικού Δυναμικού που διεξάγεται από τη Στατιστική Υπηρεσία και αφορά το δεύτερο τρίμηνο του κάθε χρόνου.

Ποσοστό απασχόλησης στην ακίνητη περιουσία και επιχειρηματικές δραστηριότητες του πληθυσμού 15-64 χρονών - άνδρες

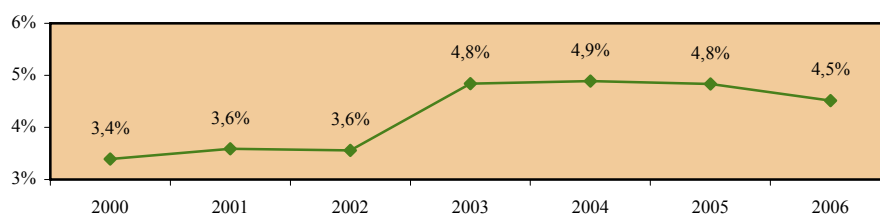

Ποσοστό απασχόλησης στην ακίνητη περιουσία και επιχειρηματικές δραστηριότητες του πληθυσμού 15-64 χρονών - γυναίκες

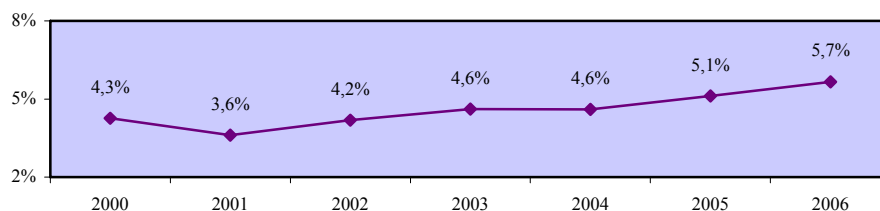

Χάσμα ποσοστών απασχόλησης στην ακίνητη περιουσία και επιχειρηματικές δραστηριότητες ανδρών και γυναικών 15-64 χρονών

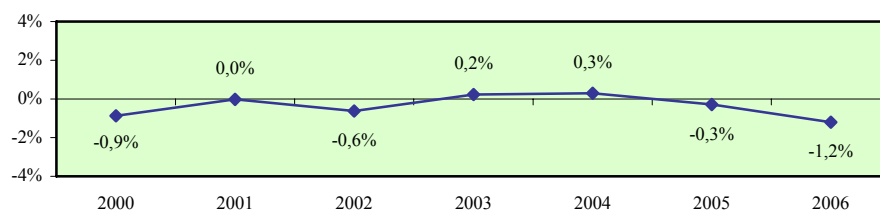

Ποσοστό απασχόλησης στη δημόσια διοίκηση και άμυνα του πληθυσμού 15-64 χρονών - σύνολο

Περιγραφή δείκτη και πηγή πληροφοριών

Το ποσοστό απασχόλησης στη δημόσια διοίκηση και άμυνα του πληθυσμού 15-64 χρονών υπολογίζεται με τη διαίρεση του αριθμού των απασχολουμένων 15-64 χρονών στη δημόσια διοίκηση και άμυνα με τον αριθμό του πληθυσμού της ίδιας ηλικιακής ομάδας.

$$\text{Ποσοστό απασχόλησης} = \frac{\text{Απασχολούμενοι 15-64 χρονών στη δημόσια διοίκηση και άμυνα}}{\text{Πληθυσμός 15-64 χρονών}} \times 100$$

Η πηγή πληροφοριών είναι η Έρευνα Εργατικού Δυναμικού που διεξάγεται από τη Στατιστική Υπηρεσία και αφορά το δεύτερο τρίμηνο του κάθε χρόνου.

Απασχολούμενοι 15-64 χρονών στη δημόσια διοίκηση και άμυνα

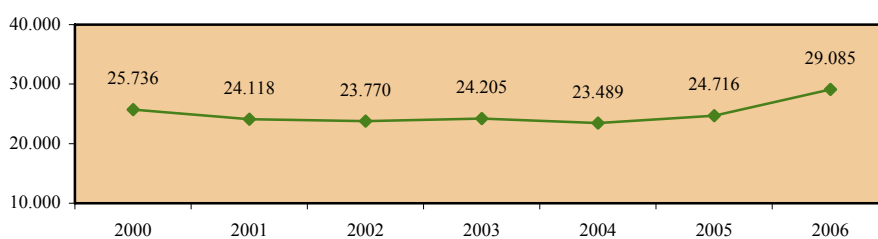

Πληθυσμός 15-64 χρονών

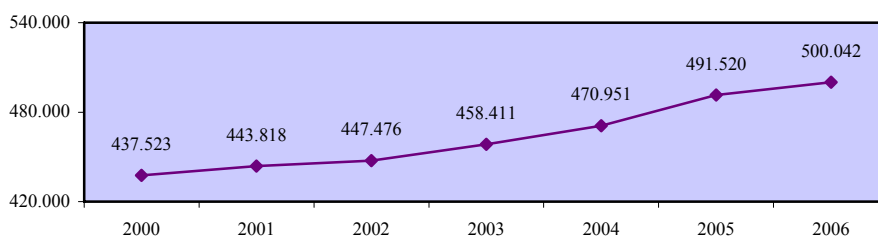

Ποσοστό απασχόλησης στη δημόσια διοίκηση και άμυνα του πληθυσμού 15-64 χρονών - σύνολο

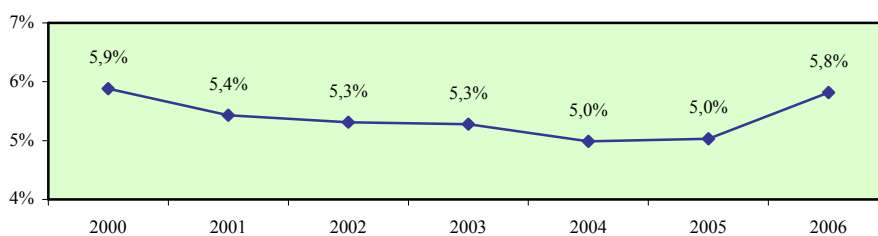

Ποσοστό απασχόλησης στη δημόσια διοίκηση και άμυνα του πληθυσμού 15-64 χρονών - άνδρες

Περιγραφή δείκτη και πηγή πληροφοριών

Το ποσοστό απασχόλησης στη δημόσια διοίκηση και άμυνα του ανδρικού πληθυσμού 15-64 χρονών υπολογίζεται με τη διαίρεση του αριθμού των απασχολούμενων ανδρών 15-64 χρονών στη δημόσια διοίκηση και άμυνα με τον αριθμό του ανδρικού πληθυσμού της ίδιας ηλικιακής ομάδας.

$$\text{Ποσοστό απασχόλησης} = \frac{\text{Απασχολούμενοι άνδρες 15-64 χρονών στη δημόσια διοίκηση και άμυνα}}{\text{Ανδρικός πληθυσμός 15-64 χρονών}} \times 100$$

Η πηγή πληροφοριών είναι η Έρευνα Εργατικού Δυναμικού που διεξάγεται από τη Στατιστική Υπηρεσία και αφορά το δεύτερο τρίμηνο του κάθε χρόνου.

Απασχολούμενοι άνδρες 15-64 χρονών στη δημόσια διοίκηση και άμυνα

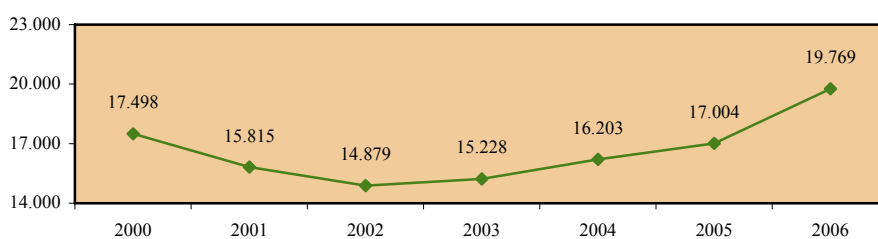

Ανδρικός πληθυσμός 15-64 χρονών

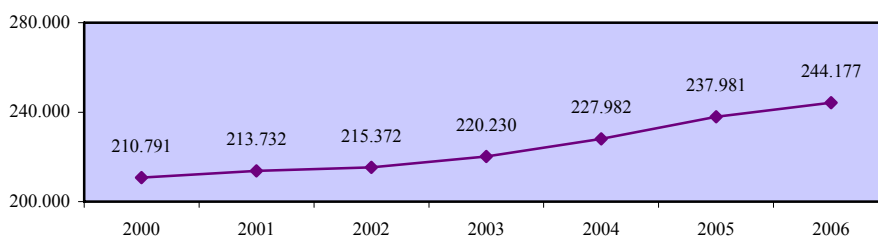

Ποσοστό απασχόλησης στη δημόσια διοίκηση και άμυνα του πληθυσμού 15-64 χρονών - άνδρες

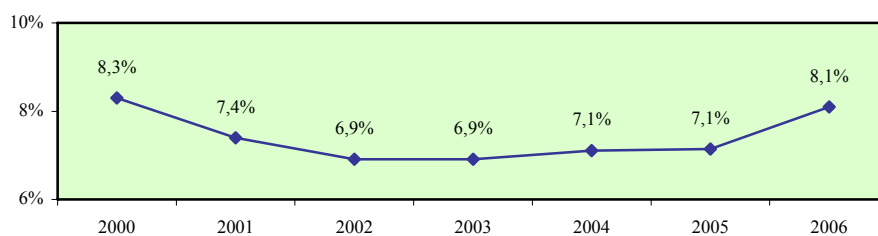

Ποσοστό απασχόλησης στη δημόσια διοίκηση και άμυνα του πληθυσμού 15-64 χρονών - γυναίκες

Περιγραφή δείκτη και πηγή πληροφοριών

Το ποσοστό απασχόλησης στη δημόσια διοίκηση και άμυνα του γυναικείου πληθυσμού 15-64 χρονών υπολογίζεται με τη διαίρεση του αριθμού των απασχολούμενων γυναικών 15-64 χρονών στη δημόσια διοίκηση και άμυνα με τον αριθμό του γυναικείου πληθυσμού της ίδιας ηλικιακής ομάδας.

$$\text{Ποσοστό απασχόλησης} = \frac{\text{Απασχολούμενες γυναίκες 15-64 χρονών στη δημόσια διοίκηση και άμυνα}}{\text{Γυναικείος πληθυσμός 15-64 χρονών}} \times 100$$

Η πηγή πληροφοριών είναι η Έρευνα Εργατικού Δυναμικού που διεξάγεται από τη Στατιστική Υπηρεσία και αφορά το δεύτερο τρίμηνο του κάθε χρόνου.

Απασχολούμενες γυναίκες 15-64 χρονών στη δημόσια διοίκηση και άμυνα

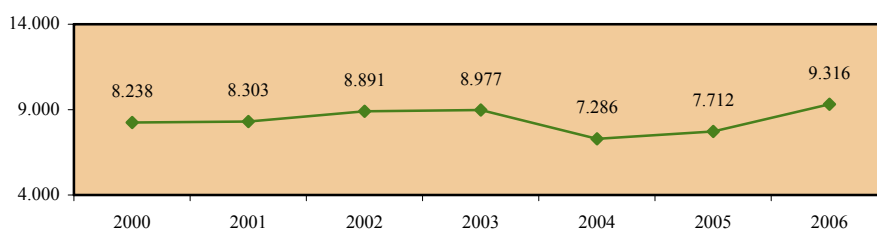

Γυναικείος πληθυσμός 15-64 χρονών

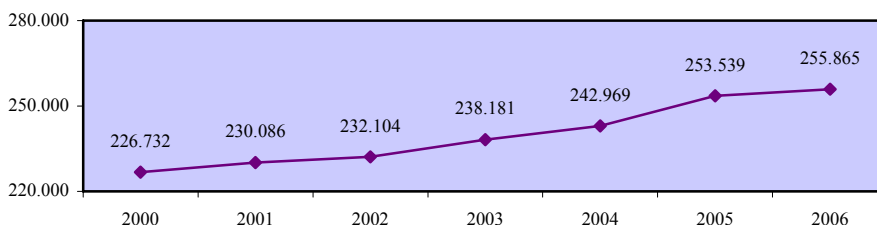

Ποσοστό απασχόλησης στη δημόσια διοίκηση και άμυνα του πληθυσμού 15-64 χρονών - γυναίκες

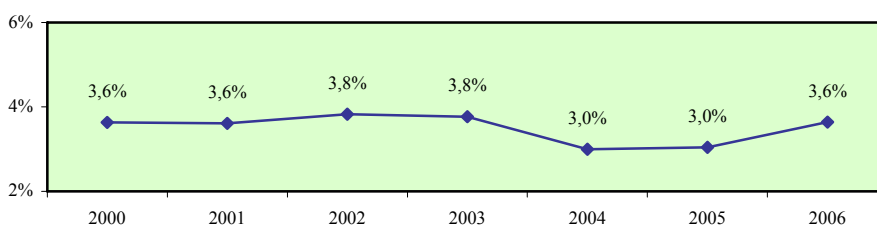

Χάσμα ποσοστών απασχόλησης στη δημόσια διοίκηση και άμυνα ανδρών και γυναικών 15-64 χρονών

Περιγραφή δείκτη και πηγή πληροφοριών

Το χάσμα ποσοστών απασχόλησης στη δημόσια διοίκηση και άμυνα ανδρών και γυναικών 15-64 χρονών υπολογίζεται με την αφαίρεση του ποσοστού απασχόλησης στη δημόσια διοίκηση και άμυνα του γυναικείου πληθυσμού 15-64 χρονών από το αντίστοιχο ποσοστό απασχόλησης για τους άνδρες.

$$\text{Χάσμα} = \% \text{ Απασχόλησης ανδρών} - \% \text{ Απασχόλησης γυναικών}$$

Η πηγή πληροφοριών είναι η Έρευνα Εργατικού Δυναμικού που διεξάγεται από τη Στατιστική Υπηρεσία και αφορά το δεύτερο τρίμηνο του κάθε χρόνου.

Ποσοστό απασχόλησης στη δημόσια διοίκηση και άμυνα του πληθυσμού 15-64 χρονών - άνδρες

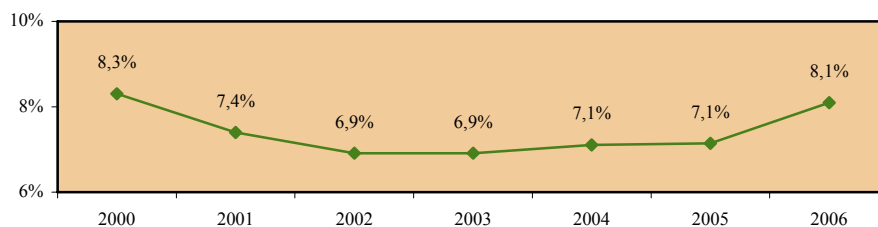

Ποσοστό απασχόλησης στη δημόσια διοίκηση και άμυνα του πληθυσμού 15-64 χρονών - γυναίκες

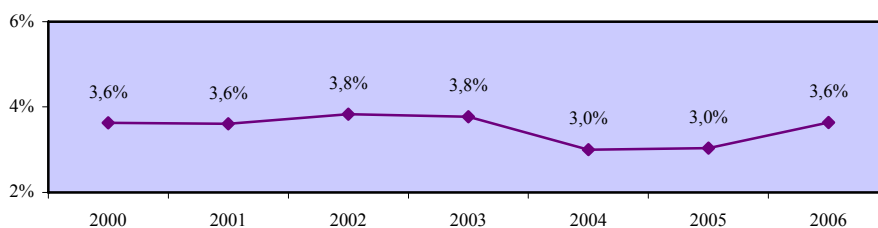

Χάσμα ποσοστών απασχόλησης στη δημόσια διοίκηση και άμυνα ανδρών και γυναικών 15-64 χρονών

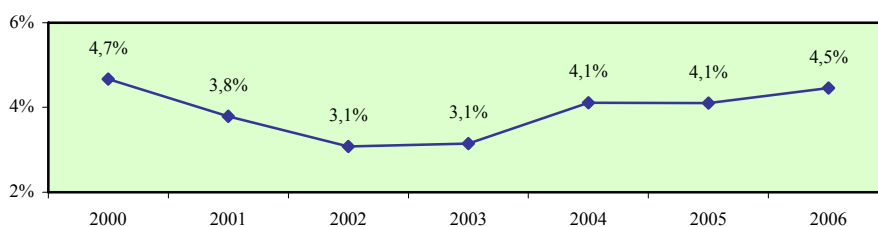

**Ποσοστό απασχόλησης στην εκπαίδευση
του πληθυσμού 15-64 χρονών - σύνολο**

Περιγραφή δείκτη και πηγή πληροφοριών

Το ποσοστό απασχόλησης στην εκπαίδευση του πληθυσμού 15-64 χρονών υπολογίζεται με τη διαίρεση του αριθμού των απασχολουμένων 15-64 χρονών στην εκπαίδευση με τον αριθμό του πληθυσμού της ίδιας ηλικιακής ομάδας.

$$\text{Ποσοστό απασχόλησης} = \frac{\text{Απασχολούμενοι 15-64 χρονών στην εκπαίδευση}}{\text{Πληθυσμός 15-64 χρονών}} \times 100$$

Η πηγή πληροφοριών είναι η Έρευνα Εργατικού Δυναμικού που διεξάγεται από τη Στατιστική Υπηρεσία και αφορά το δεύτερο τρίμηνο του κάθε χρόνου.

Απασχολούμενοι 15-64 χρονών στην εκπαίδευση

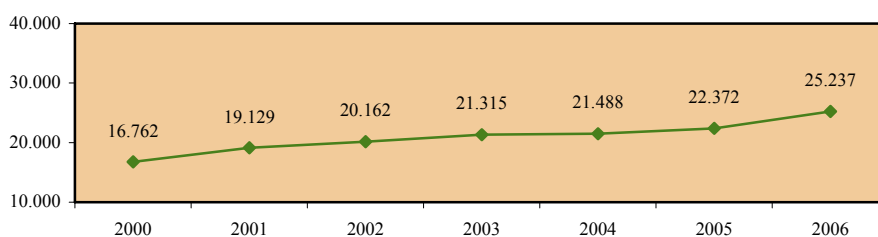

Πληθυσμός 15-64 χρονών

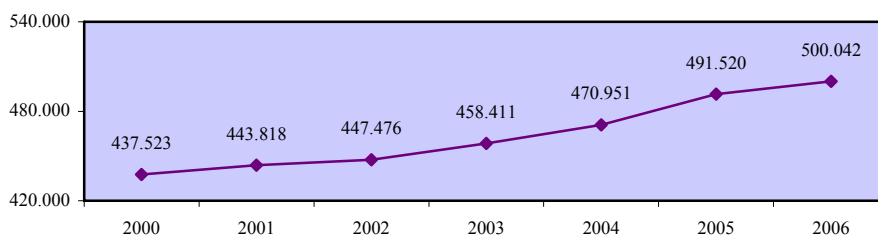

**Ποσοστό απασχόλησης στην εκπαίδευση
του πληθυσμού 15-64 χρονών - σύνολο**

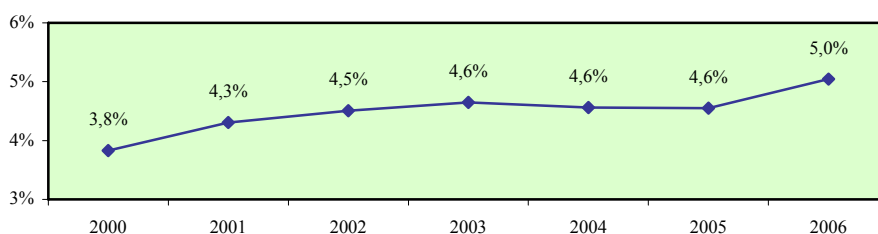

Ποσοστό απασχόλησης στην εκπαίδευση του πληθυσμού 15-64 χρονών - άνδρες

Περιγραφή δείκτη και πηγή πληροφοριών

Το ποσοστό απασχόλησης στην εκπαίδευση του ανδρικού πληθυσμού 15-64 χρονών υπολογίζεται με τη διαίρεση του αριθμού των απασχολούμενων ανδρών 15-64 χρονών στην εκπαίδευση με τον αριθμό του ανδρικού πληθυσμού της ίδιας ηλικιακής ομάδας.

$$\text{Ποσοστό απασχόλησης} = \frac{\text{Απασχολούμενοι άνδρες 15-64 χρονών στην εκπαίδευση}}{\text{Ανδρικός πληθυσμός 15-64 χρονών}} \times 100$$

Η πηγή πληροφοριών είναι η Έρευνα Εργατικού Δυναμικού που διεξάγεται από τη Στατιστική Υπηρεσία και αφορά το δεύτερο τρίμηνο του κάθε χρόνου.

Απασχολούμενοι άνδρες 15-64 χρονών στην εκπαίδευση

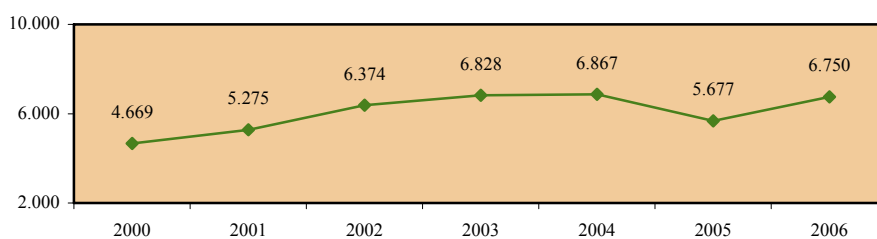

Ανδρικός πληθυσμός 15-64 χρονών

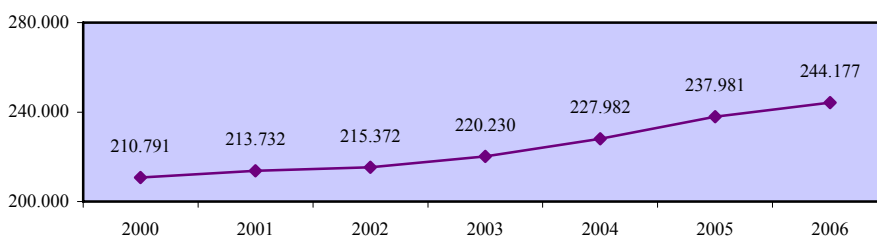

Ποσοστό απασχόλησης στην εκπαίδευση του πληθυσμού 15-64 χρονών - άνδρες

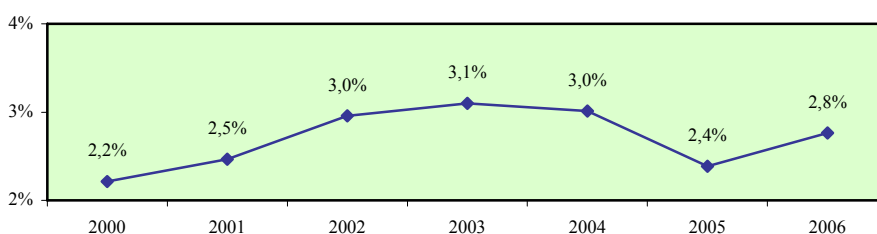

Ποσοστό απασχόλησης στην εκπαίδευση του πληθυσμού 15-64 χρονών - γυναίκες

Περιγραφή δείκτη και πηγή πληροφοριών

Το ποσοστό απασχόλησης στην εκπαίδευση του γυναικείου πληθυσμού 15-64 χρονών υπολογίζεται με τη διαίρεση του αριθμού των απασχολούμενων γυναικών 15-64 χρονών στην εκπαίδευση με τον αριθμό του γυναικείου πληθυσμού της ίδιας ηλικιακής ομάδας.

$$\text{Ποσοστό απασχόλησης} = \frac{\text{Απασχολούμενες γυναίκες 15-64 χρονών στην εκπαίδευση}}{\text{Γυναικείος πληθυσμός 15-64 χρονών}} \times 100$$

Η πηγή πληροφοριών είναι η Έρευνα Εργατικού Δυναμικού που διεξάγεται από τη Στατιστική Υπηρεσία και αφορά το δεύτερο τρίμηνο του κάθε χρόνου.

Απασχολούμενες γυναίκες 15-64 χρονών στην εκπαίδευση

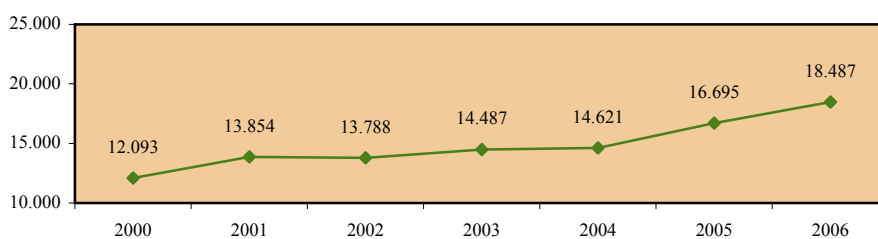

Γυναικείος πληθυσμός 15-64 χρονών

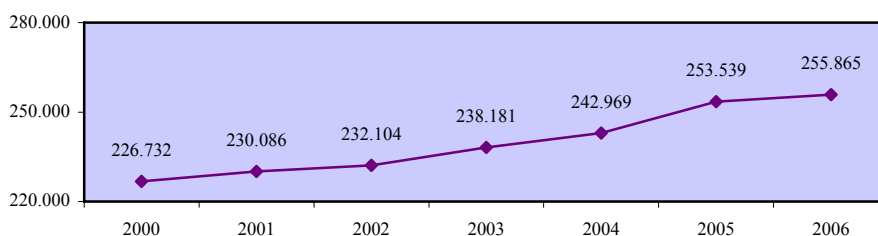

Ποσοστό απασχόλησης στην εκπαίδευση του πληθυσμού 15-64 χρονών - γυναίκες

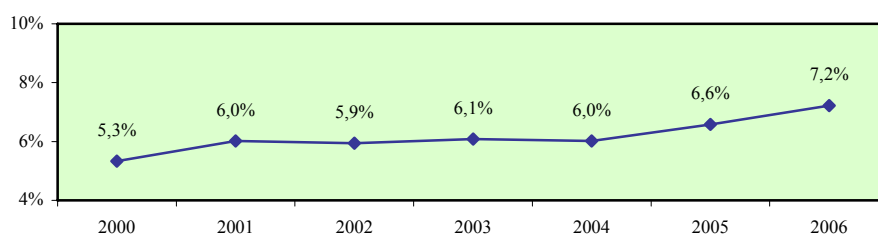

Χάσμα ποσοστών απασχόλησης στην εκπαίδευση ανδρών και γυναικών 15-64 χρονών

Περιγραφή δείκτη και πηγή πληροφοριών

Το χάσμα ποσοστών απασχόλησης στην εκπαίδευση ανδρών και γυναικών 15-64 χρονών υπολογίζεται με την αφαίρεση του ποσοστού απασχόλησης στην εκπαίδευση του γυναικείου πληθυσμού 15-64 χρονών από το αντίστοιχο ποσοστό απασχόλησης για τους άνδρες.

$$\text{Χάσμα} = \% \text{ Απασχόλησης ανδρών} - \% \text{ Απασχόλησης γυναικών}$$

Η πηγή πληροφοριών είναι η Έρευνα Εργατικού Δυναμικού που διεξάγεται από τη Στατιστική Υπηρεσία και αφορά το δεύτερο τρίμηνο του κάθε χρόνου.

Ποσοστό απασχόλησης στην εκπαίδευση του πληθυσμού 15-64 χρονών - άνδρες

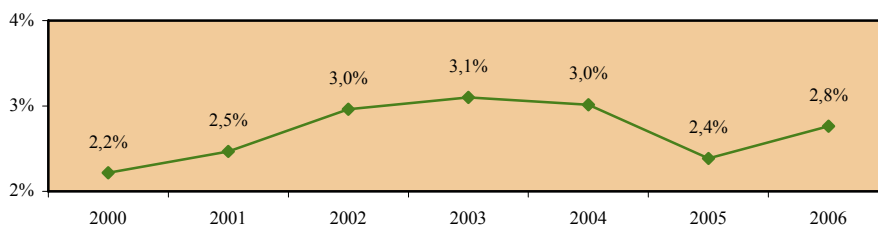

Ποσοστό απασχόλησης στην εκπαίδευση του πληθυσμού 15-64 χρονών - γυναίκες

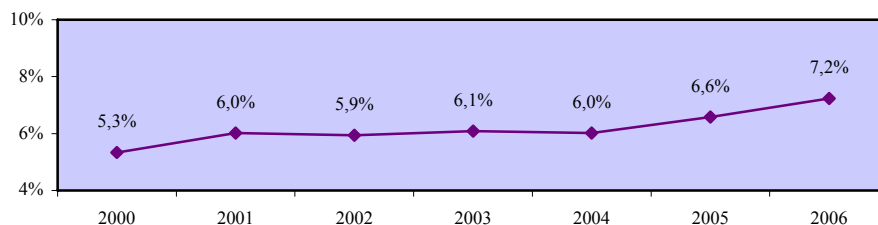

Χάσμα ποσοστών απασχόλησης στην εκπαίδευση ανδρών και γυναικών 15-64 χρονών

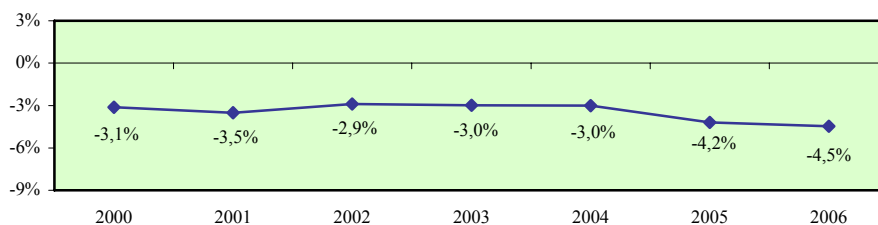

Ποσοστό απασχόλησης στην υγεία και κοινωνική μέριμνα του πληθυσμού 15-64 χρονών - σύνολο

Περιγραφή δείκτη και πηγή πληροφοριών

Το ποσοστό απασχόλησης στην υγεία και κοινωνική μέριμνα του πληθυσμού 15-64 χρονών υπολογίζεται με τη διαίρεση του αριθμού των απασχολουμένων 15-64 χρονών στην υγεία και κοινωνική μέριμνα με τον αριθμό του πληθυσμού της ίδιας ηλικιακής ομάδας.

$$\text{Ποσοστό απασχόλησης} = \frac{\text{Απασχολούμενοι 15-64 χρονών στην υγεία και κοινωνική μέριμνα}}{\text{Πληθυσμός 15-64 χρονών}} \times 100$$

Η πηγή πληροφοριών είναι η Έρευνα Εργατικού Δυναμικού που διεξάγεται από τη Στατιστική Υπηρεσία και αφορά το δεύτερο τρίμηνο του κάθε χρόνου.

Απασχολούμενοι 15-64 χρονών στην υγεία και κοινωνική μέριμνα

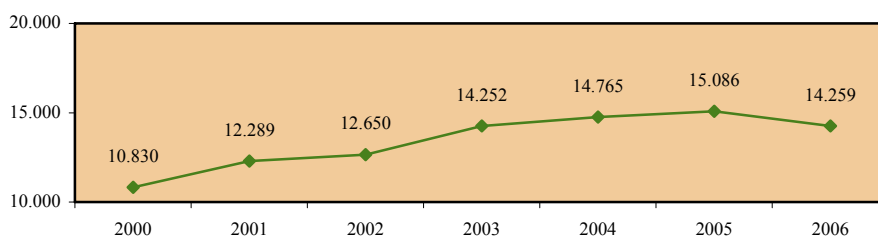

Πληθυσμός 15-64 χρονών

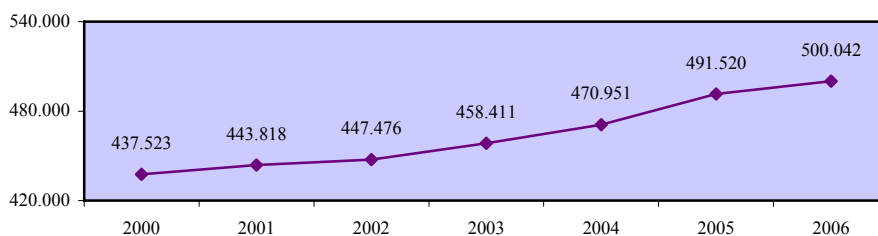

Ποσοστό απασχόλησης στην υγεία και κοινωνική μέριμνα του πληθυσμού 15-64 χρονών - σύνολο

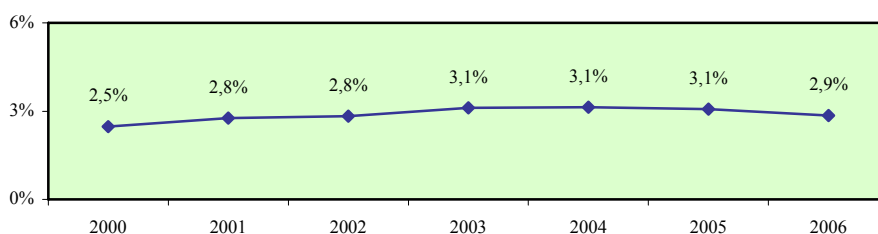

Ποσοστό απασχόλησης στην υγεία και κοινωνική μέριμνα του πληθυσμού 15-64 χρονών - άνδρες

Περιγραφή δείκτη και πηγή πληροφοριών

Το ποσοστό απασχόλησης στην υγεία και κοινωνική μέριμνα του ανδρικού πληθυσμού 15-64 χρονών υπολογίζεται με τη διαίρεση του αριθμού των απασχολούμενων ανδρών 15-64 χρονών στην υγεία και κοινωνική μέριμνα με τον αριθμό του ανδρικού πληθυσμού της ίδιας ηλικιακής ομάδας.

$$\text{Ποσοστό απασχόλησης} = \frac{\text{Απασχολούμενοι άνδρες 15-64 χρονών στην υγεία και κοινωνική μέριμνα}}{\text{Ανδρικός πληθυσμός 15-64 χρονών}} \times 100$$

Η πηγή πληροφοριών είναι η Έρευνα Εργατικού Δυναμικού που διεξάγεται από τη Στατιστική Υπηρεσία και αφορά το δεύτερο τρίμηνο του κάθε χρόνου.

Απασχολούμενοι άνδρες 15-64 χρονών στην υγεία και κοινωνική μέριμνα

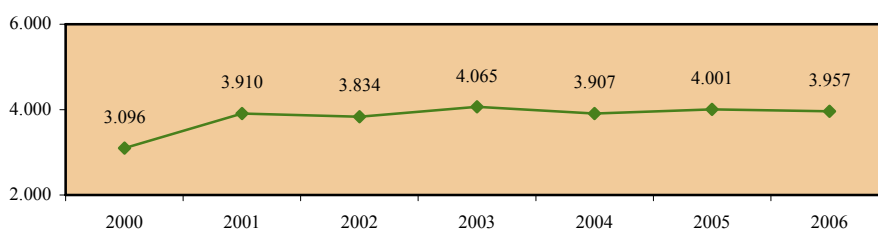

Ανδρικός πληθυσμός 15-64 χρονών

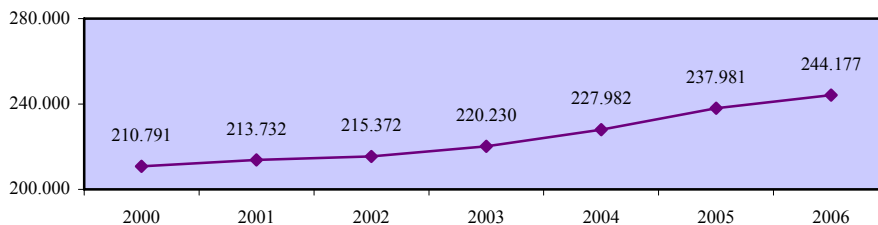

Ποσοστό απασχόλησης στην υγεία και κοινωνική μέριμνα του πληθυσμού 15-64 χρονών - άνδρες

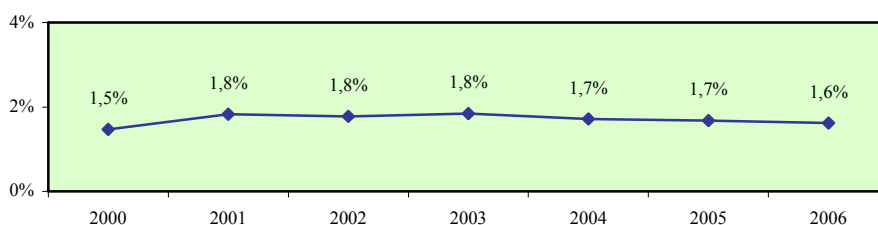

Ποσοστό απασχόλησης στην υγεία και κοινωνική μέριμνα του πληθυσμού 15-64 χρονών - γυναίκες

Περιγραφή δείκτη και πηγή πληροφοριών

Το ποσοστό απασχόλησης στην υγεία και κοινωνική μέριμνα του γυναικείου πληθυσμού 15-64 χρονών υπολογίζεται με τη διαίρεση του αριθμού των απασχολούμενων γυναικών 15-64 χρονών στην υγεία και κοινωνική μέριμνα με τον αριθμό του γυναικείου πληθυσμού της ίδιας ηλικιακής ομάδας.

$$\text{Ποσοστό απασχόλησης} = \frac{\text{Απασχολούμενες γυναίκες 15-64 χρονών στην υγεία και κοινωνική μέριμνα}}{\text{Γυναικείος πληθυσμός 15-64 χρονών}} \times 100$$

Η πηγή πληροφοριών είναι η Έρευνα Εργατικού Δυναμικού που διεξάγεται από τη Στατιστική Υπηρεσία και αφορά το δεύτερο τρίμηνο του κάθε χρόνου.

Απασχολούμενες γυναίκες 15-64 χρονών στην υγεία και κοινωνική μέριμνα

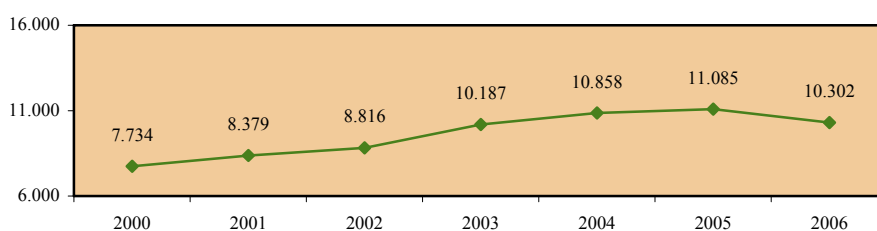

Γυναικείος πληθυσμός 15-64 χρονών

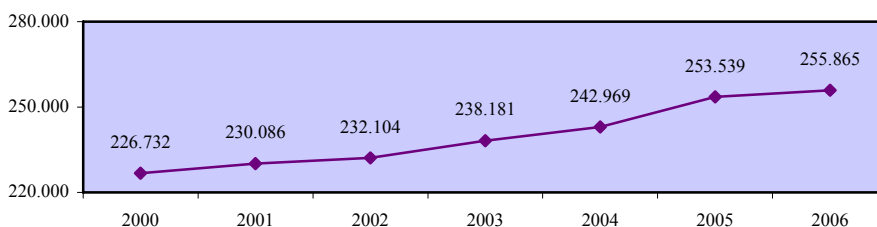

Ποσοστό απασχόλησης στην υγεία και κοινωνική μέριμνα του πληθυσμού 15-64 χρονών - γυναίκες

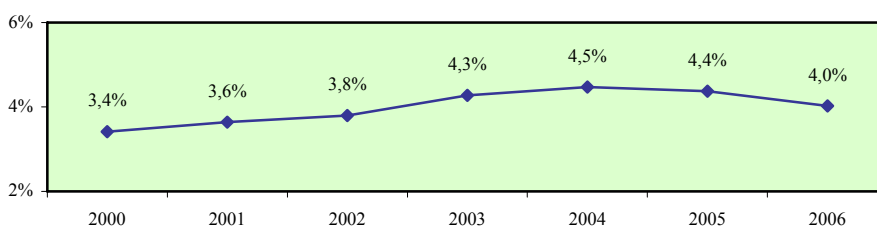

Χάσμα ποσοστών απασχόλησης στην υγεία και κοινωνική μέριμνα ανδρών και γυναικών 15-64 χρονών

Περιγραφή δείκτη και πηγή πληροφοριών

Το χάσμα ποσοστών απασχόλησης στην υγεία και κοινωνική μέριμνα ανδρών και γυναικών 15-64 χρονών υπολογίζεται με την αφαίρεση του ποσοστού απασχόλησης στην υγεία και κοινωνική μέριμνα του γυναικείου πληθυσμού 15-64 χρονών από το αντίστοιχο ποσοστό απασχόλησης για τους άνδρες.

$$\text{Χάσμα} = \% \text{ Απασχόλησης ανδρών} - \% \text{ Απασχόλησης γυναικών}$$

Η πηγή πληροφοριών είναι η Έρευνα Εργατικού Δυναμικού που διεξάγεται από τη Στατιστική Υπηρεσία και αφορά το δεύτερο τρίμηνο του κάθε χρόνου.

Ποσοστό απασχόλησης στην υγεία και κοινωνική μέριμνα του πληθυσμού 15-64 χρονών - άνδρες

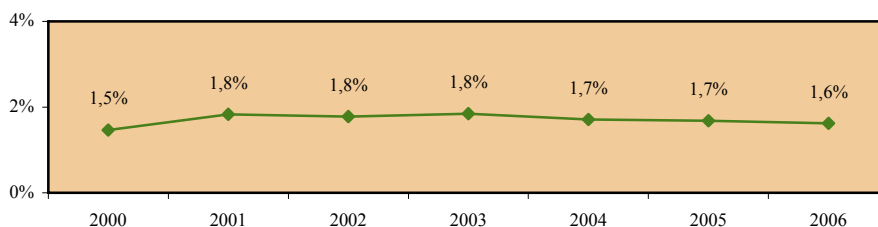

Ποσοστό απασχόλησης στην υγεία και κοινωνική μέριμνα του πληθυσμού 15-64 χρονών - γυναίκες

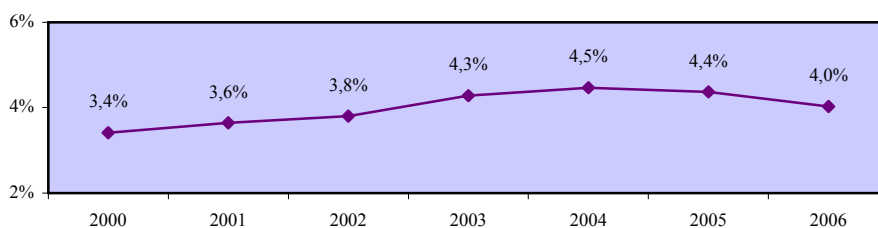

Χάσμα ποσοστών απασχόλησης στην υγεία και κοινωνική μέριμνα ανδρών και γυναικών 15-64 χρονών

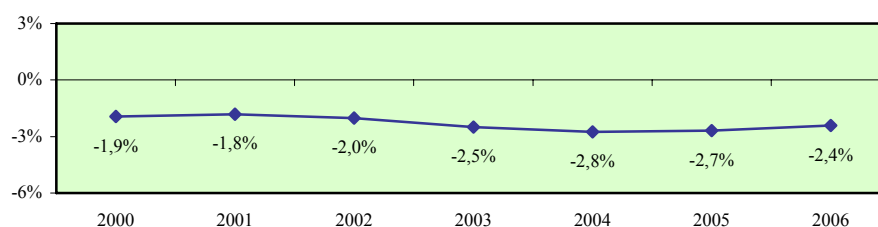

Ποσοστό απασχόλησης στις άλλες δραστηριότητες υπηρεσιών του πληθυσμού 15-64 χρονών - σύνολο

Περιγραφή δείκτη και πηγή πληροφοριών

Το ποσοστό απασχόλησης στις άλλες δραστηριότητες υπηρεσιών του πληθυσμού 15-64 χρονών υπολογίζεται με τη διαίρεση του αριθμού των απασχολουμένων 15-64 χρονών στις άλλες δραστηριότητες υπηρεσιών με τον αριθμό του πληθυσμού της ίδιας ηλικιακής ομάδας.

$$\text{Ποσοστό απασχόλησης} = \frac{\text{Απασχολούμενοι 15-64 χρονών στις άλλες δραστηριότητες υπηρεσιών}}{\text{Πληθυσμός 15-64 χρονών}} \times 100$$

Η πηγή πληροφοριών είναι η Έρευνα Εργατικού Δυναμικού που διεξάγεται από τη Στατιστική Υπηρεσία και αφορά το δεύτερο τρίμηνο του κάθε χρόνου.

Απασχολούμενοι 15-64 χρονών στις άλλες δραστηριότητες υπηρεσιών

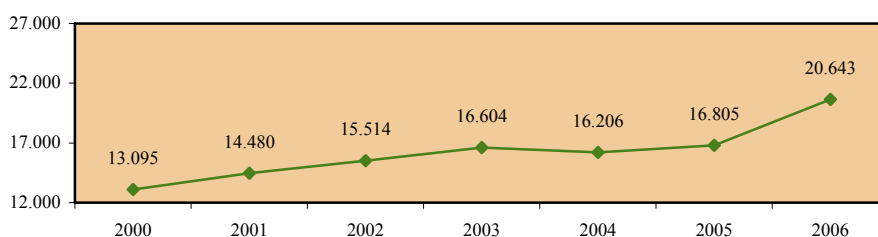

Πληθυσμός 15-64 χρονών

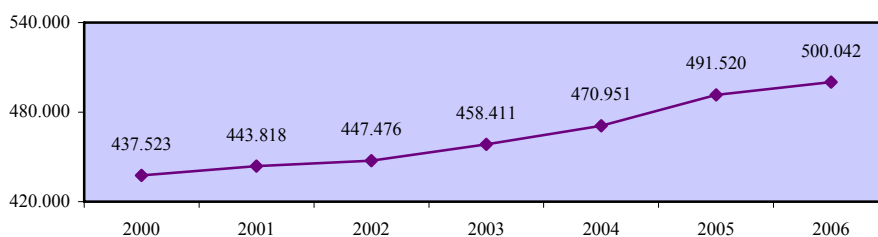

Ποσοστό απασχόλησης στις άλλες δραστηριότητες υπηρεσιών του πληθυσμού 15-64 χρονών - σύνολο

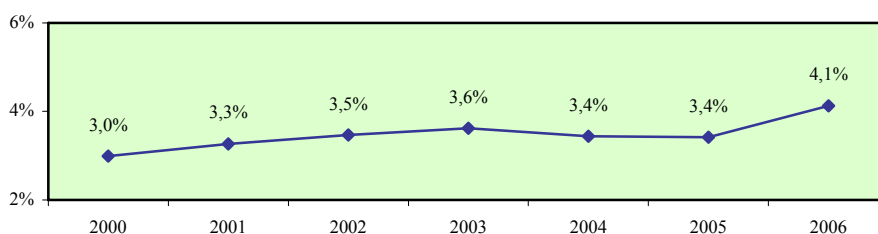

Ποσοστό απασχόλησης στις άλλες δραστηριότητες υπηρεσιών του πληθυσμού 15-64 χρονών - άνδρες

Περιγραφή δείκτη και πηγή πληροφοριών

Το ποσοστό απασχόλησης στις άλλες δραστηριότητες υπηρεσιών του ανδρικού πληθυσμού 15-64 χρονών υπολογίζεται με τη διαίρεση του αριθμού των απασχολούμενων ανδρών 15-64 χρονών στις άλλες δραστηριότητες υπηρεσιών με τον αριθμό του ανδρικού πληθυσμού της ίδιας ηλικιακής ομάδας.

$$\text{Ποσοστό απασχόλησης} = \frac{\text{Απασχολούμενοι άνδρες 15-64 χρονών στις άλλες δραστηριότητες υπηρεσιών}}{\text{Ανδρικός πληθυσμός 15-64 χρονών}} \times 100$$

Η πηγή πληροφοριών είναι η Έρευνα Εργατικού Δυναμικού που διεξάγεται από τη Στατιστική Υπηρεσία και αφορά το δεύτερο τρίμηνο του κάθε χρόνου.

Απασχολούμενοι άνδρες 15-64 χρονών στις άλλες δραστηριότητες υπηρεσιών

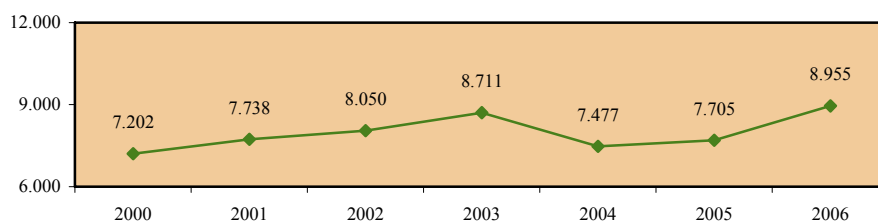

Ανδρικός πληθυσμός 15-64 χρονών

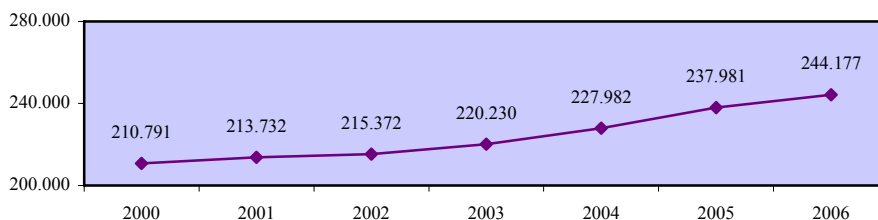

Ποσοστό απασχόλησης στις άλλες δραστηριότητες υπηρεσιών του πληθυσμού 15-64 χρονών - άνδρες

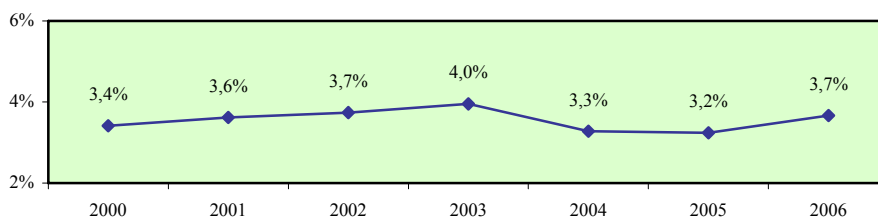

Ποσοστό απασχόλησης στις άλλες δραστηριότητες υπηρεσιών του πληθυσμού 15-64 χρονών - γυναίκες

Περιγραφή δείκτη και πηγή πληροφοριών

Το ποσοστό απασχόλησης στις άλλες δραστηριότητες υπηρεσιών του γυναικείου πληθυσμού 15-64 χρονών υπολογίζεται με τη διαίρεση του αριθμού των απασχολούμενων γυναικών 15-64 χρονών στις άλλες δραστηριότητες υπηρεσιών με τον αριθμό του γυναικείου πληθυσμού της ίδιας ηλικιακής ομάδας.

$$\text{Ποσοστό απασχόλησης} = \frac{\text{Απασχολούμενες γυναίκες 15-64 χρονών στις άλλες δραστηριότητες υπηρεσιών}}{\text{Γυναικείος πληθυσμός 15-64 χρονών}} \times 100$$

Η πηγή πληροφοριών είναι η Έρευνα Εργατικού Δυναμικού που διεξάγεται από τη Στατιστική Υπηρεσία και αφορά το δεύτερο τρίμηνο του κάθε χρόνου.

Απασχολούμενες γυναίκες 15-64 χρονών στις άλλες δραστηριότητες υπηρεσιών

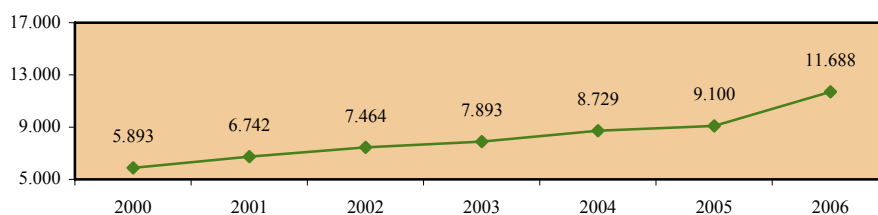

Γυναικείος πληθυσμός 15-64 χρονών

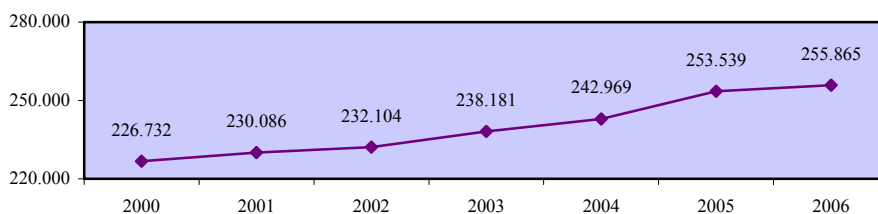

Ποσοστό απασχόλησης στις άλλες δραστηριότητες υπηρεσιών του πληθυσμού 15-64 χρονών - γυναίκες

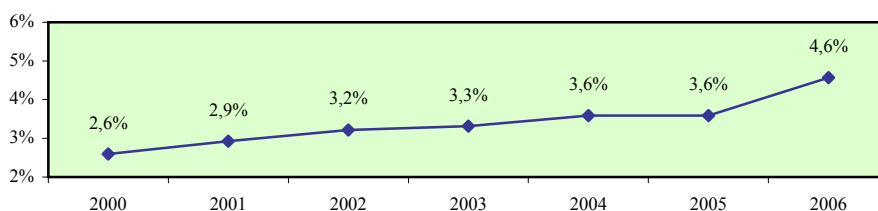

Χάσμα ποσοστών απασχόλησης στις άλλες δραστηριότητες υπηρεσιών ανδρών και γυναικών 15-64 χρονών

Περιγραφή δείκτη και πηγή πληροφοριών

Το χάσμα ποσοστών απασχόλησης στις άλλες δραστηριότητες υπηρεσιών ανδρών και γυναικών 15-64 χρονών υπολογίζεται με την αφαίρεση του ποσοστού απασχόλησης στις άλλες δραστηριότητες υπηρεσιών του γυναικείου πληθυσμού 15-64 χρονών από το αντίστοιχο ποσοστό απασχόλησης για τους άνδρες.

$$\text{Χάσμα} = \% \text{ Απασχόλησης ανδρών} - \% \text{ Απασχόλησης γυναικών}$$

Η πηγή πληροφοριών είναι η Έρευνα Εργατικού Δυναμικού που διεξάγεται από τη Στατιστική Υπηρεσία και αφορά το δεύτερο τρίμηνο του κάθε χρόνου.

Ποσοστό απασχόλησης στις άλλες δραστηριότητες υπηρεσιών του πληθυσμού 15-64 χρονών - άνδρες

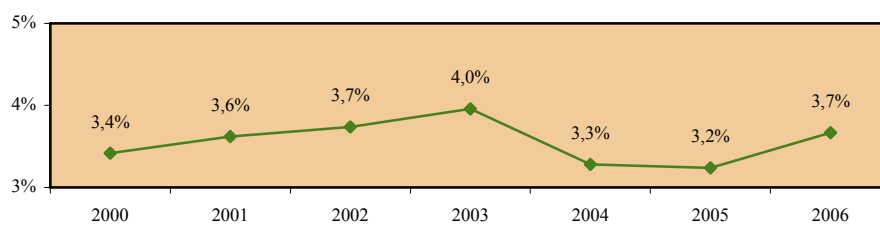

Ποσοστό απασχόλησης στις άλλες δραστηριότητες υπηρεσιών του πληθυσμού 15-64 χρονών - γυναίκες

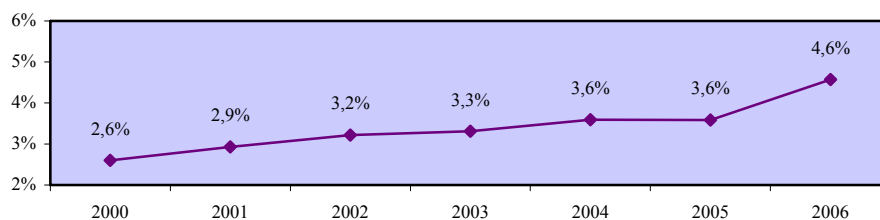

Χάσμα ποσοστών απασχόλησης στις άλλες δραστηριότητες υπηρεσιών ανδρών και γυναικών 15-64 χρονών

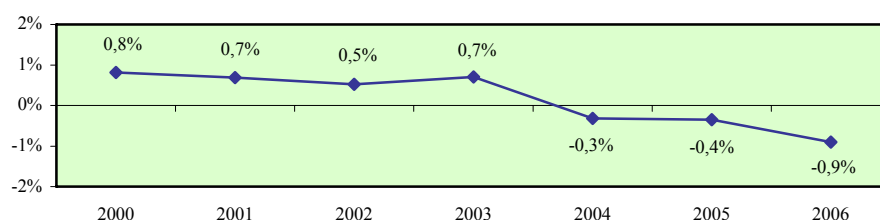

**Ποσοστό απασχόλησης στα ιδιωτικά νοικοκυριά
του πληθυσμού 15-64 χρονών - σύνολο**

Περιγραφή δείκτη και πηγή πληροφοριών

Το ποσοστό απασχόλησης στα ιδιωτικά νοικοκυριά του πληθυσμού 15-64 χρονών υπολογίζεται με τη διαίρεση του αριθμού των απασχολούμενων 15-64 χρονών στα ιδιωτικά νοικοκυριά με τον αριθμό του πληθυσμού της ίδιας ηλικιακής ομάδας.

$$\text{Ποσοστό απασχόλησης} = \frac{\text{Απασχολούμενοι 15-64 χρονών στα ιδιωτικά νοικοκυριά}}{\text{Πληθυσμός 15-64 χρονών}} \times 100$$

Η πηγή πληροφοριών είναι η Έρευνα Εργατικού Δυναμικού που διεξάγεται από τη Στατιστική Υπηρεσία και αφορά το δεύτερο τρίμηνο του κάθε χρόνου.

Απασχολούμενοι 15-64 χρονών στα ιδιωτικά νοικοκυριά

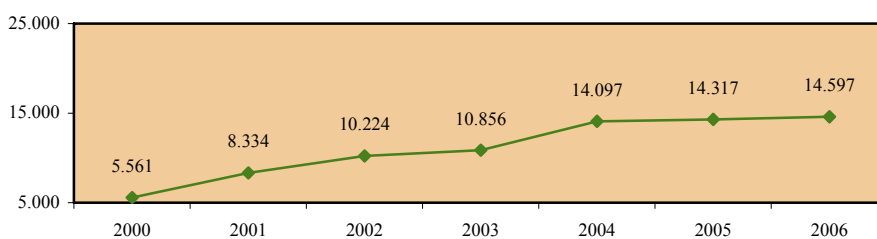

Πληθυσμός 15-64 χρονών

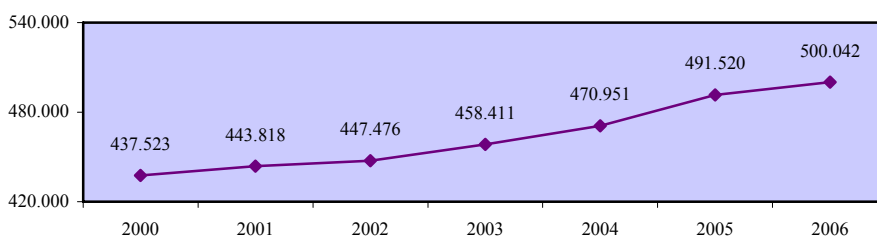

**Ποσοστό απασχόλησης στα ιδιωτικά νοικοκυριά
του πληθυσμού 15-64 χρονών - σύνολο**

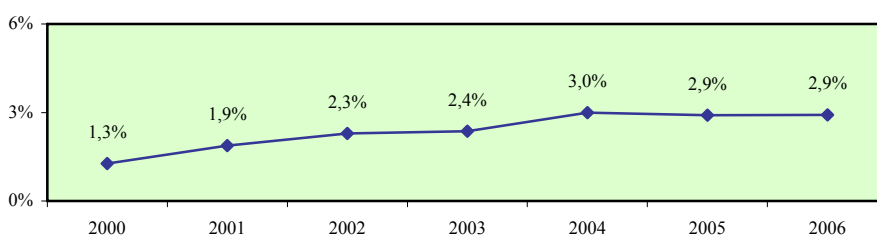

Ποσοστό απασχόλησης στα ιδιωτικά νοικοκυριά του πληθυσμού 15-64 χρονών - άνδρες

Περιγραφή δείκτη και πηγή πληροφοριών

Το ποσοστό απασχόλησης στα ιδιωτικά νοικοκυριά του ανδρικού πληθυσμού 15-64 χρονών υπολογίζεται με τη διαίρεση του αριθμού των απασχολουμένων ανδρών 15-64 χρονών στα ιδιωτικά νοικοκυριά με τον αριθμό του ανδρικού πληθυσμού της ίδιας ηλικιακής ομάδας.

$$\text{Ποσοστό απασχόλησης} = \frac{\text{Απασχολούμενοι άνδρες 15-64 χρονών στα ιδιωτικά νοικοκυριά}}{\text{Ανδρικός πληθυσμός 15-64 χρονών}} \times 100$$

Η πηγή πληροφοριών είναι η Έρευνα Εργατικού Δυναμικού που διεξάγεται από τη Στατιστική Υπηρεσία και αφορά το δεύτερο τρίμηνο του κάθε χρόνου.

Απασχολούμενοι άνδρες 15-64 χρονών στα ιδιωτικά νοικοκυριά

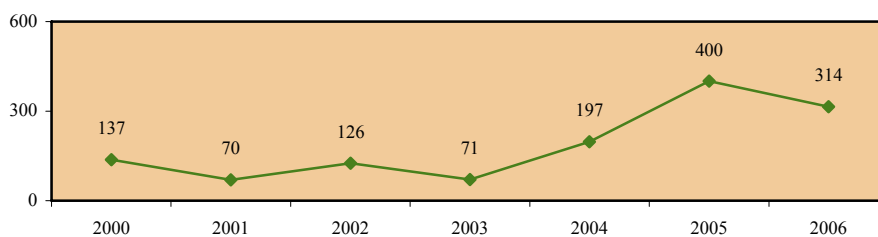

Ανδρικός πληθυσμός 15-64 χρονών

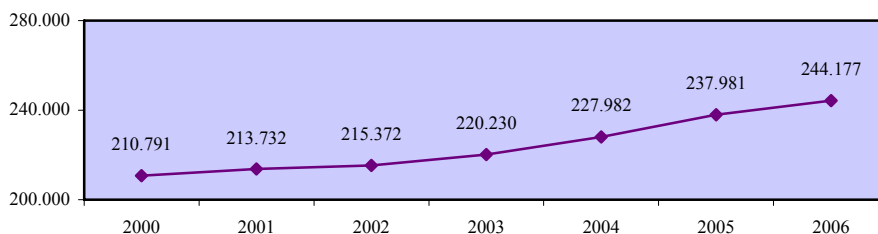

Ποσοστό απασχόλησης στα ιδιωτικά νοικοκυριά του πληθυσμού 15-64 χρονών - άνδρες

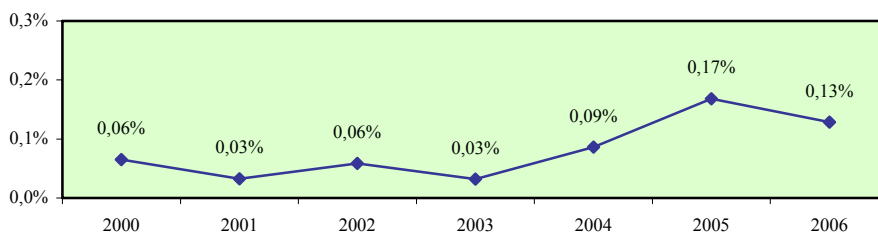

Ποσοστό απασχόλησης στα ιδιωτικά νοικοκυριά του πληθυσμού 15-64 χρονών - γυναίκες

Περιγραφή δείκτη και πηγή πληροφοριών

Το ποσοστό απασχόλησης στα ιδιωτικά νοικοκυριά του γυναικείου πληθυσμού 15-64 χρονών υπολογίζεται με τη διαίρεση του αριθμού των απασχολουμένων γυναικών 15-64 χρονών στα ιδιωτικά νοικοκυριά με τον αριθμό του γυναικείου πληθυσμού της ίδιας ηλικιακής ομάδας.

$$\text{Ποσοστό απασχόλησης} = \frac{\text{Απασχολούμενες γυναίκες 15-64 χρονών στα ιδιωτικά νοικοκυριά}}{\text{Γυναικείος πληθυσμός 15-64 χρονών}} \times 100$$

Η πηγή πληροφοριών είναι η Έρευνα Εργατικού Δυναμικού που διεξάγεται από τη Στατιστική Υπηρεσία και αφορά το δεύτερο τρίμηνο του κάθε χρόνου.

Απασχολούμενες γυναίκες 15-64 χρονών στα ιδιωτικά νοικοκυριά

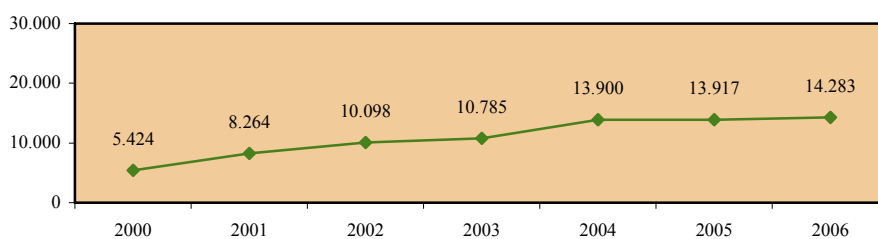

Γυναικείος πληθυσμός 15-64 χρονών

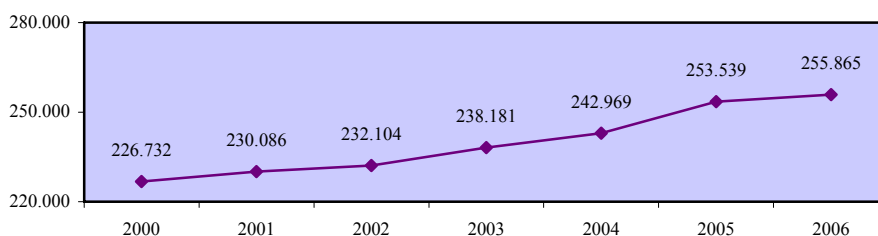

Ποσοστό απασχόλησης στα ιδιωτικά νοικοκυριά του πληθυσμού 15-64 χρονών - γυναίκες

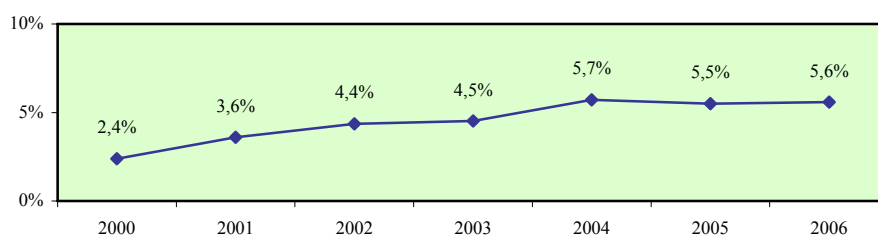

Χάσμα ποσοστών απασχόλησης στα ιδιωτικά νοικοκυριά ανδρών και γυναικών 15-64 χρονών

Περιγραφή δείκτη και πηγή πληροφοριών

Το χάσμα ποσοστών απασχόλησης στα ιδιωτικά νοικοκυριά ανδρών και γυναικών 15-64 χρονών υπολογίζεται με την αφαίρεση του ποσοστού απασχόλησης στα ιδιωτικά νοικοκυριά του γυναικείου πληθυσμού 15-64 χρονών από το αντίστοιχο ποσοστό απασχόλησης για τους άνδρες.

$$\text{Χάσμα} = \% \text{ Απασχόλησης ανδρών} - \% \text{ Απασχόλησης γυναικών}$$

Η πηγή πληροφοριών είναι η Έρευνα Εργατικού Δυναμικού που διεξάγεται από τη Στατιστική Υπηρεσία και αφορά το δεύτερο τρίμηνο του κάθε χρόνου.

Ποσοστό απασχόλησης στα ιδιωτικά νοικοκυριά του πληθυσμού 15-64 χρονών - άνδρες

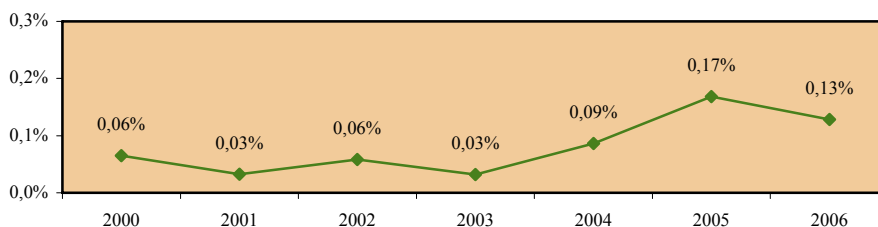

Ποσοστό απασχόλησης στα ιδιωτικά νοικοκυριά του πληθυσμού 15-64 χρονών - γυναίκες

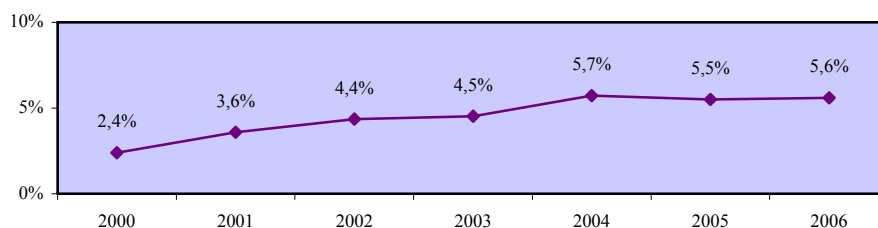

Χάσμα ποσοστών απασχόλησης στα ιδιωτικά νοικοκυριά ανδρών και γυναικών 15-64 χρονών

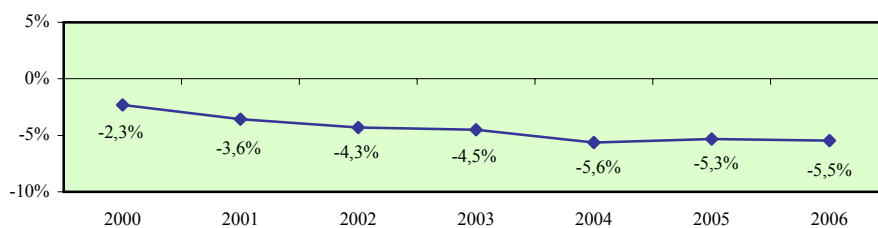

Ποσοστό απασχόλησης στους ετερόδικους οργανισμούς και όργανα του πληθυσμού 15-64 χρονών - σύνολο

Περιγραφή δείκτη και πηγή πληροφοριών

Το ποσοστό απασχόλησης στους ετερόδικους οργανισμούς και όργανα του πληθυσμού 15-64 χρονών υπολογίζεται με τη διαίρεση του αριθμού των απασχολούμενων 15-64 χρονών στους ετερόδικους οργανισμούς και όργανα με τον αριθμό του πληθυσμού της ίδιας ηλικιακής ομάδας.

$$\text{Ποσοστό απασχόλησης} = \frac{\text{Απασχολούμενοι 15-64 χρονών στους ετερόδικους οργανισμούς και όργανα}}{\text{Πληθυσμός 15-64 χρονών}} \times 100$$

Η πηγή πληροφοριών είναι η Έρευνα Εργατικού Δυναμικού που διεξάγεται από τη Στατιστική Υπηρεσία και αφορά το δεύτερο τρίμηνο του κάθε χρόνου.

Απασχολούμενοι 15-64 χρονών στους ετερόδικους οργανισμούς και όργανα

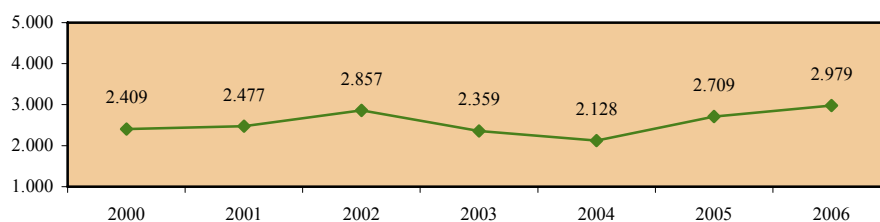

Πληθυσμός 15-64 χρονών

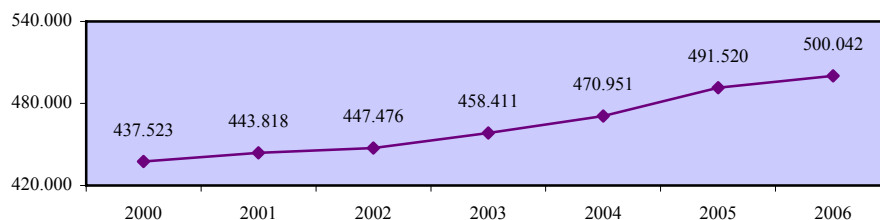

Ποσοστό απασχόλησης στους ετερόδικους οργανισμούς και όργανα του πληθυσμού 15-64 χρονών - σύνολο

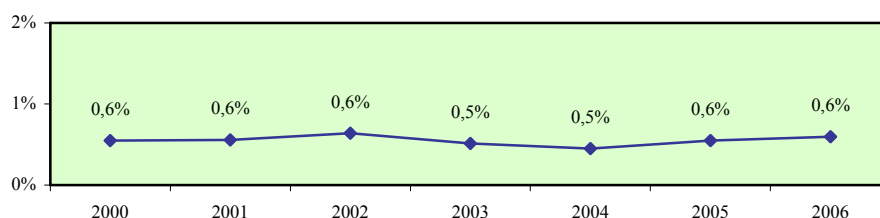

Ποσοστό απασχόλησης στους ετερόδικους οργανισμούς και όργανα του πληθυσμού 15-64 χρονών - άνδρες

Περιγραφή δείκτη και πηγή πληροφοριών

Το ποσοστό απασχόλησης στους ετερόδικους οργανισμούς και όργανα του ανδρικού πληθυσμού 15-64 χρονών υπολογίζεται με τη διαίρεση του αριθμού των απασχολούμενων ανδρών 15-64 χρονών στους ετερόδικους οργανισμούς και όργανα με τον αριθμό του ανδρικού πληθυσμού της ίδιας ηλικιακής ομάδας.

$$\text{Ποσοστό απασχόλησης} = \frac{\text{Απασχολούμενοι άνδρες 15-64 χρονών στους ετερόδικους οργανισμούς και όργανα}}{\text{Ανδρικός πληθυσμός 15-64 χρονών}} \times 100$$

Η πηγή πληροφοριών είναι η Έρευνα Εργατικού Δυναμικού που διεξάγεται από τη Στατιστική Υπηρεσία και αφορά το δεύτερο τρίμηνο του κάθε χρόνου.

Απασχολούμενοι άνδρες 15-64 χρονών στους ετερόδικους οργανισμούς και όργανα

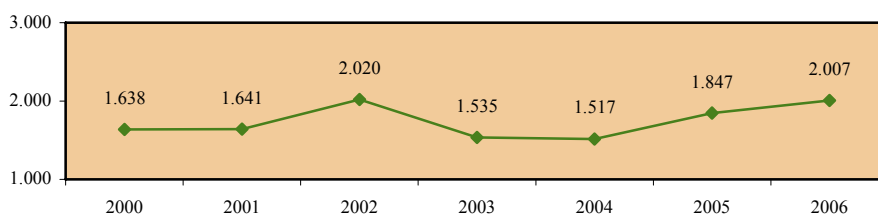

Ανδρικός πληθυσμός 15-64 χρονών

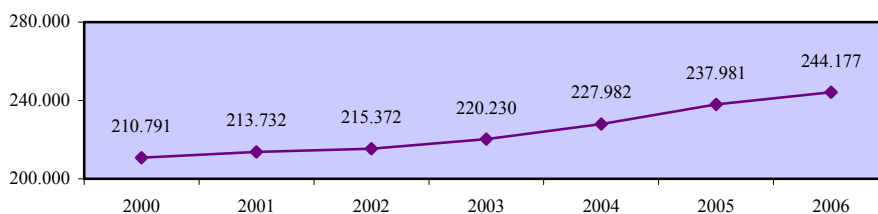

Ποσοστό απασχόλησης στους ετερόδικους οργανισμούς και όργανα του πληθυσμού 15-64 χρονών - άνδρες

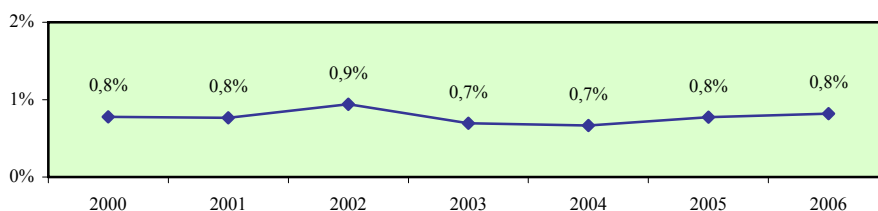

Ποσοστό απασχόλησης στους ετερόδικους οργανισμούς και όργανα του πληθυσμού 15-64 χρονών - γυναίκες

Περιγραφή δείκτη και πηγή πληροφοριών

Το ποσοστό απασχόλησης στους ετερόδικους οργανισμούς και όργανα του γυναικείου πληθυσμού 15-64 χρονών υπολογίζεται με τη διαίρεση του αριθμού των απασχολούμενων γυναικών 15-64 χρονών στους ετερόδικους οργανισμούς και όργανα με τον αριθμό του γυναικείου πληθυσμού της ίδιας ηλικιακής ομάδας.

$$\text{Ποσοστό απασχόλησης} = \frac{\text{Απασχολούμενες γυναίκες 15-64 χρονών στους ετερόδικους οργανισμούς και όργανα}}{\text{Γυναικείος πληθυσμός 15-64 χρονών}} \times 100$$

Η πηγή πληροφοριών είναι η Έρευνα Εργατικού Δυναμικού που διεξάγεται από τη Στατιστική Υπηρεσία και αφορά το δεύτερο τρίμηνο του κάθε χρόνου.

Απασχολούμενες γυναίκες 15-64 χρονών στους ετερόδικους οργανισμούς και όργανα

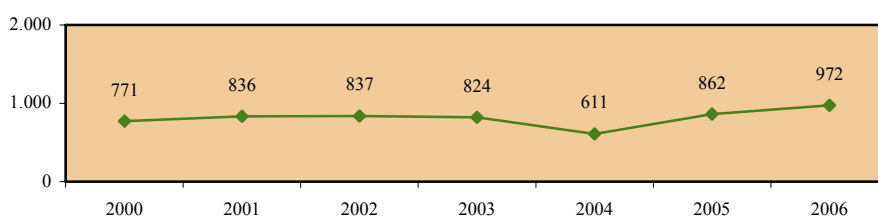

Γυναικείος πληθυσμός 15-64 χρονών

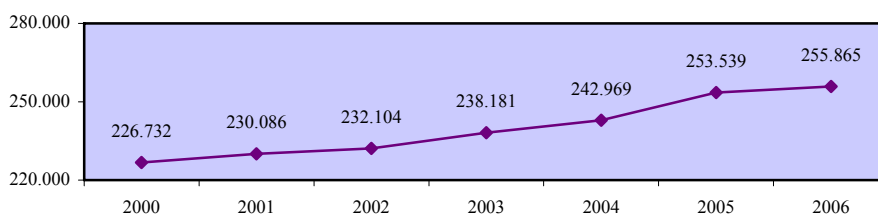

Ποσοστό απασχόλησης στους ετερόδικους οργανισμούς και όργανα του πληθυσμού 15-64 χρονών - γυναίκες

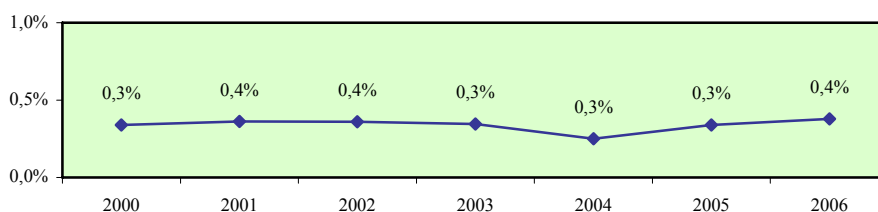

Χάσμα ποσοστών απασχόλησης στους ετερόδικους οργανισμούς και όργανα ανδρών και γυναικών 15-64 χρονών

Περιγραφή δείκτη και πηγή πληροφοριών

Το χάσμα ποσοστών απασχόλησης στους ετερόδικους οργανισμούς και όργανα ανδρών και γυναικών 15-64 χρονών υπολογίζεται με την αφαίρεση του ποσοστού απασχόλησης στους ετερόδικους οργανισμούς και όργανα του γυναικείου πληθυσμού 15-64 χρονών από το αντίστοιχο ποσοστό απασχόλησης για τους άνδρες.

$$\text{Χάσμα} = \% \text{ Απασχόλησης ανδρών} - \% \text{ Απασχόλησης γυναικών}$$

Η πηγή πληροφοριών είναι η Έρευνα Εργατικού Δυναμικού που διεξάγεται από τη Στατιστική Υπηρεσία και αφορά το δεύτερο τρίμηνο του κάθε χρόνου.

Ποσοστό απασχόλησης στους ετερόδικους οργανισμούς και όργανα του πληθυσμού 15-64 χρονών - άνδρες

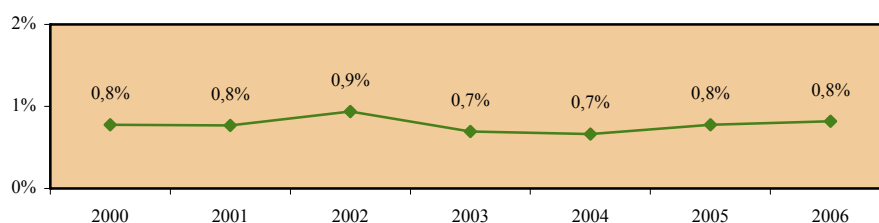

Ποσοστό απασχόλησης στους ετερόδικους οργανισμούς και όργανα του πληθυσμού 15-64 χρονών - γυναίκες

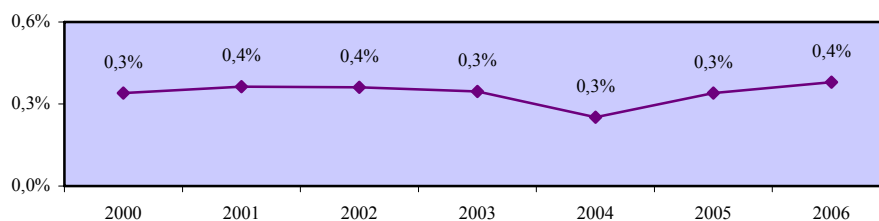

Χάσμα ποσοστών απασχόλησης στους ετερόδικους οργανισμούς και όργανα ανδρών και γυναικών 15-64 χρονών

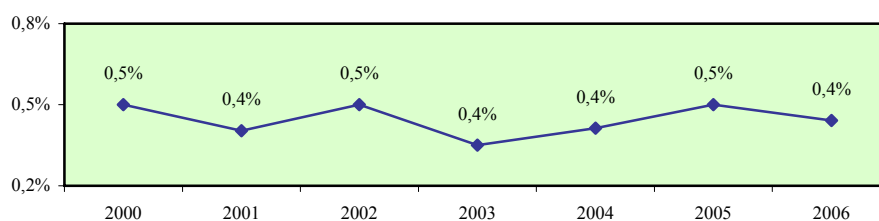

3.2.2. Ποσοστά απασχόλησης στο δευτερογενή τομέα του πληθυσμού 15-64 χρονών

Το μέρος αυτό εξετάζει τα ποσοστά απασχόλησης στο δευτερογενή τομέα του πληθυσμού 15-64 χρονών στην Κύπρο ενώ παρουσιάζονται επίσης συγκριτικά στοιχεία για το σύνολο του δευτερογενούς τομέα στα κράτη μέλη της Ευρωπαϊκής Ένωσης. Οι τομείς για τους οποίους εξετάζονται τα ποσοστά απασχόλησης προσδιορίζονται παραστατικά στο πιο κάτω διάγραμμα.

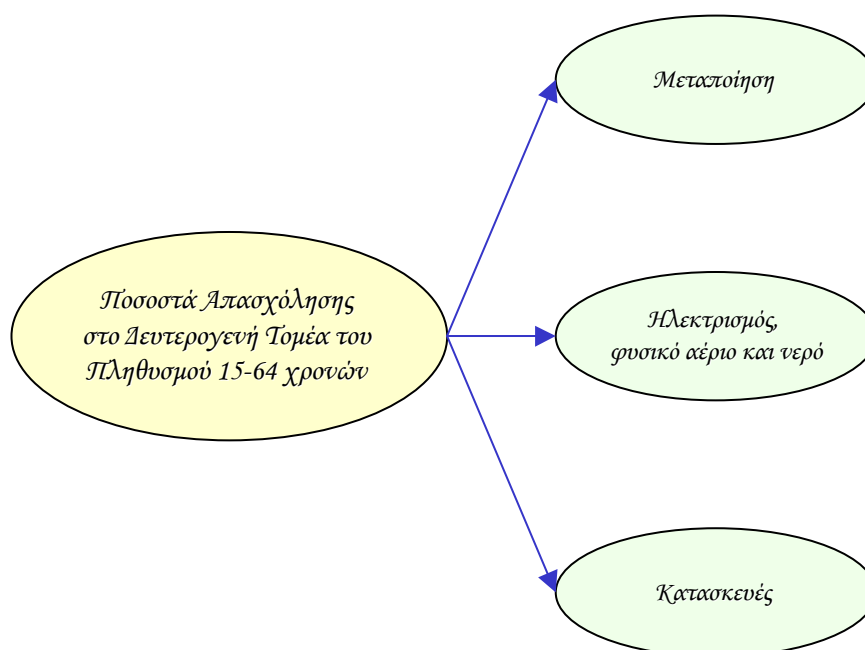

Οι δείκτες των ποσοστών απασχόλησης στους τομείς οικονομικής δραστηριότητας υπολογίζονται τόσο για το σύνολο όσο και για τους άνδρες και τις γυναίκες. Επίσης, εξετάζεται το χάσμα το οποίο παρατηρείται στον κάθε δείκτη μεταξύ των δύο φύλων.

Τα στοιχεία και οι πληροφορίες που παρουσιάζονται για κάθε δείκτη αφορούν την περιγραφή του και την πηγή πληροφοριών καθώς και τα στοιχεία που αξιοποιήθηκαν στον υπολογισμό του. Επισημαίνεται ότι τα στοιχεία για τα ποσοστά απασχόλησης στο δευτερογενή τομέα στα κράτη μέλη της Ευρωπαϊκής Ένωσης δεν είναι διαθέσιμα.

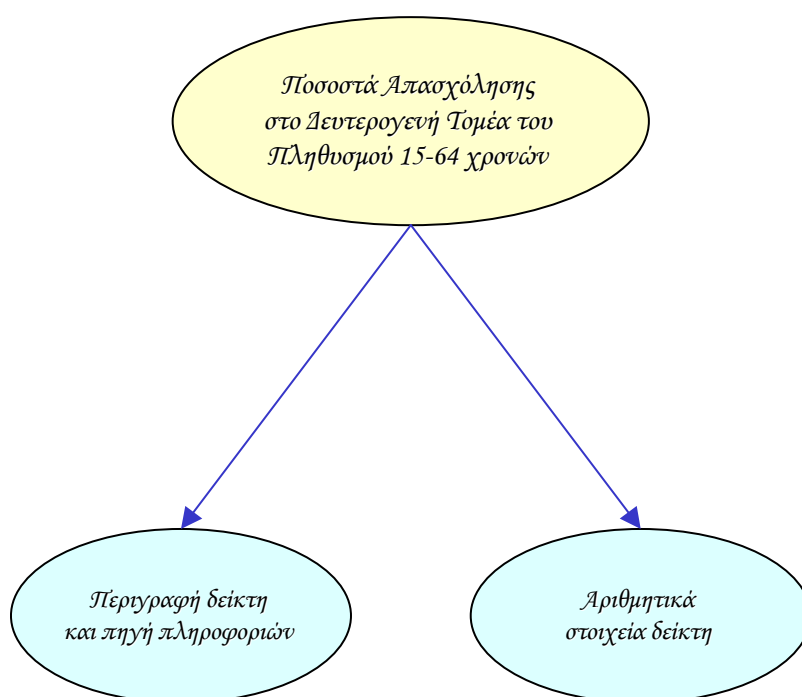

Ποσοστό απασχόλησης στο δευτερογενή τομέα του πληθυσμού 15-64 χρονών - σύνολο

Περιγραφή δείκτη και πηγή πληροφοριών

Το ποσοστό απασχόλησης στο δευτερογενή τομέα του πληθυσμού 15-64 χρονών υπολογίζεται με τη διαίρεση του αριθμού των απασχολούμενων 15-64 χρονών στο δευτερογενή τομέα με τον αριθμό του πληθυσμού της ίδιας ηλικιακής ομάδας.

$$\text{Ποσοστό απασχόλησης} = \frac{\text{Απασχολούμενοι 15-64 χρονών στο δευτερογενή τομέα}}{\text{Πληθυσμός 15-64 χρονών}} \times 100$$

Η πηγή πληροφοριών είναι η Έρευνα Εργατικού Δυναμικού που διεξάγεται από τη Στατιστική Υπηρεσία και αφορά το δεύτερο τρίμηνο του κάθε χρόνου.

Απασχολούμενοι 15-64 χρονών στο δευτερογενή τομέα

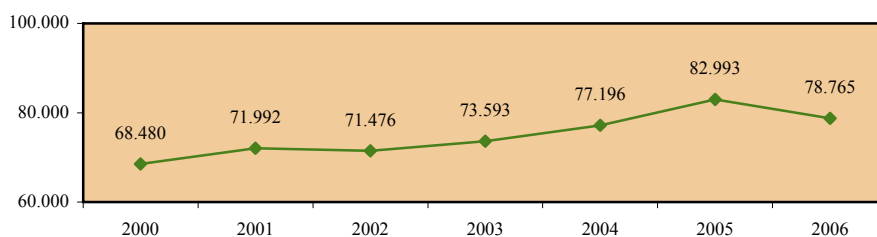

Πληθυσμός 15-64 χρονών

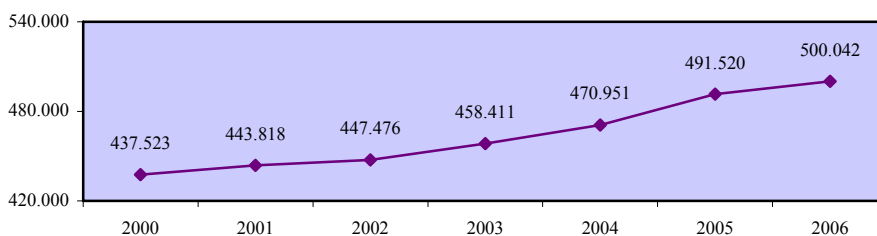

Ποσοστό απασχόλησης στο δευτερογενή τομέα του πληθυσμού 15-64 χρονών - σύνολο

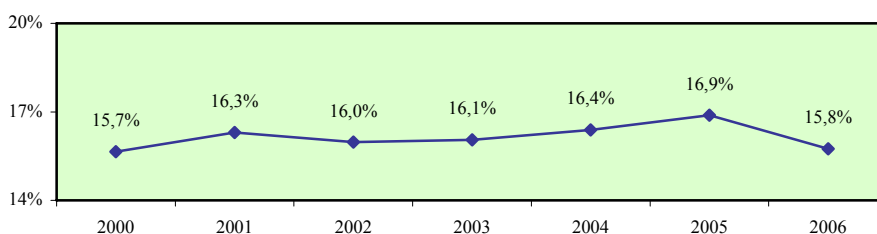

Ποσοστό απασχόλησης στο δευτερογενή τομέα του πληθυσμού 15-64 χρονών - άνδρες

Περιγραφή δείκτη και πηγή πληροφοριών

Το ποσοστό απασχόλησης στο δευτερογενή τομέα του ανδρικού πληθυσμού 15-64 χρονών υπολογίζεται με τη διαίρεση του αριθμού των απασχολουμένων ανδρών 15-64 χρονών στο δευτερογενή τομέα με τον αριθμό του ανδρικού πληθυσμού της ίδιας ηλικιακής ομάδας.

$$\text{Ποσοστό απασχόλησης} = \frac{\text{Απασχολούμενοι άνδρες 15-64 χρονών στο δευτερογενή τομέα}}{\text{Ανδρικός πληθυσμός 15-64 χρονών}} \times 100$$

Η πηγή πληροφοριών είναι η Έρευνα Εργατικού Δυναμικού που διεξάγεται από τη Στατιστική Υπηρεσία και αφορά το δεύτερο τρίμηνο του κάθε χρόνου.

Απασχολούμενοι άνδρες 15-64 χρονών στο δευτερογενή τομέα

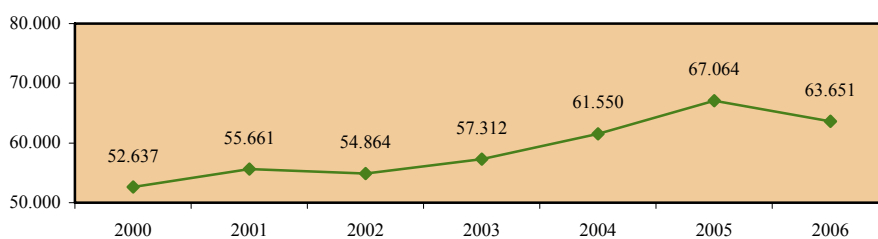

Ανδρικός πληθυσμός 15-64 χρονών

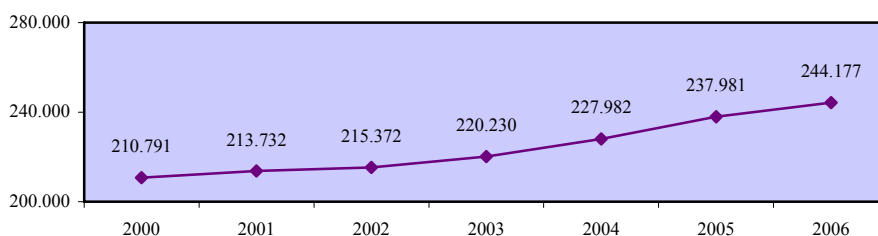

Ποσοστό απασχόλησης στο δευτερογενή τομέα του πληθυσμού 15-64 χρονών - άνδρες

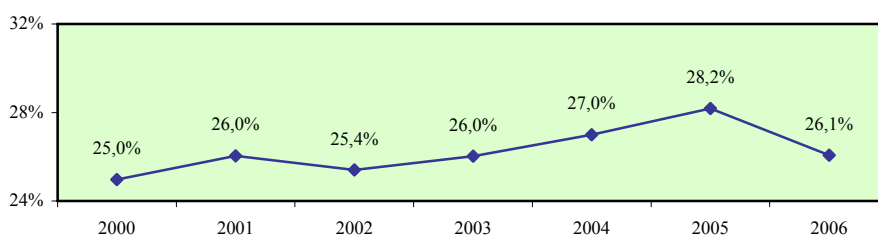

Ποσοστό απασχόλησης στο δευτερογενή τομέα του πληθυσμού 15-64 χρονών - γυναίκες

Περιγραφή δείκτη και πηγή πληροφοριών

Το ποσοστό απασχόλησης στο δευτερογενή τομέα του γυναικείου πληθυσμού 15-64 χρονών υπολογίζεται με τη διαίρεση του αριθμού των απασχολουμένων γυναικών 15-64 χρονών στο δευτερογενή τομέα με τον αριθμό του γυναικείου πληθυσμού της ίδιας ηλικιακής ομάδας.

$$\text{Ποσοστό απασχόλησης} = \frac{\text{Απασχολούμενες γυναίκες 15-64 χρονών στο δευτερογενή τομέα}}{\text{Γυναικείος πληθυσμός 15-64 χρονών}} \times 100$$

Η πηγή πληροφοριών είναι η Έρευνα Εργατικού Δυναμικού που διεξάγεται από τη Στατιστική Υπηρεσία και αφορά το δεύτερο τρίμηνο του κάθε χρόνου.

Απασχολούμενες γυναίκες 15-64 χρονών στο δευτερογενή τομέα

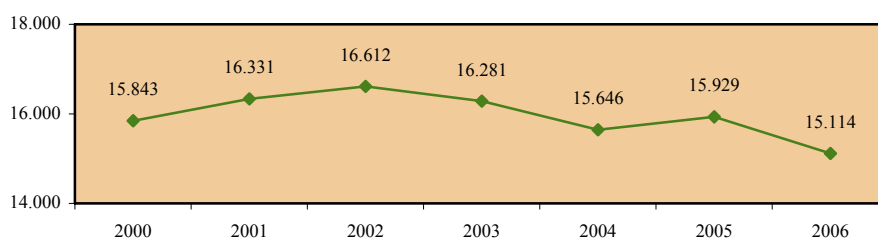

Γυναικείος πληθυσμός 15-64 χρονών

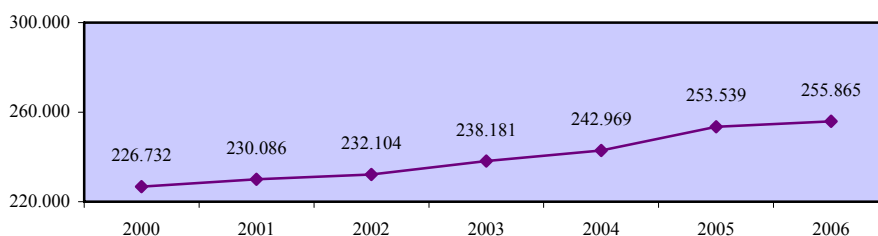

Ποσοστό απασχόλησης στο δευτερογενή τομέα του πληθυσμού 15-64 χρονών - γυναίκες

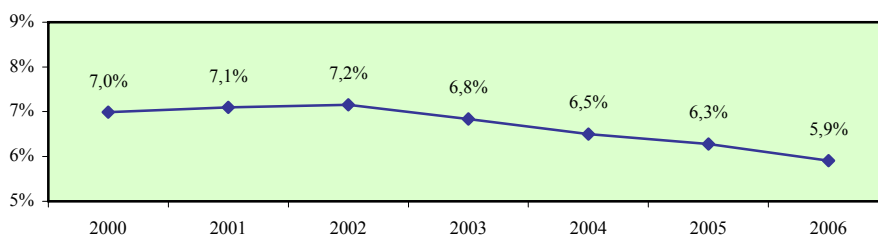

Χάσμα ποσοστών απασχόλησης στο δευτερογενή τομέα ανδρών και γυναικών 15-64 χρονών

Περιγραφή δείκτη και πηγή πληροφοριών

Το χάσμα ποσοστών απασχόλησης στο δευτερογενή τομέα ανδρών και γυναικών 15-64 χρονών υπολογίζεται με την αφαίρεση του ποσοστού απασχόλησης στο δευτερογενή τομέα του γυναικείου πληθυσμού 15-64 χρονών από το αντίστοιχο ποσοστό απασχόλησης για τους άνδρες.

$$\text{Χάσμα} = \% \text{ Απασχόλησης ανδρών} - \% \text{ Απασχόλησης γυναικών}$$

Η πηγή πληροφοριών είναι η Έρευνα Εργατικού Δυναμικού που διεξάγεται από τη Στατιστική Υπηρεσία και αφορά το δεύτερο τρίμηνο του κάθε χρόνου.

Ποσοστό απασχόλησης στο δευτερογενή τομέα του πληθυσμού 15-64 χρονών - άνδρες

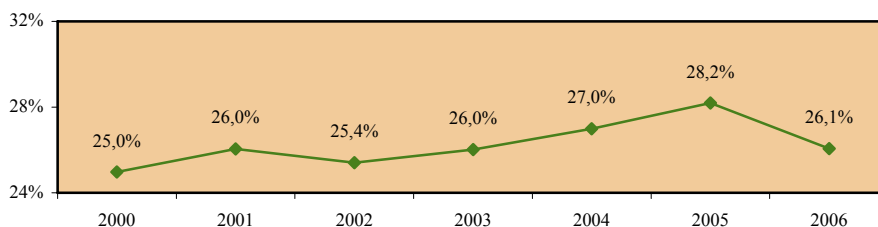

Ποσοστό απασχόλησης στο δευτερογενή τομέα του πληθυσμού 15-64 χρονών - γυναίκες

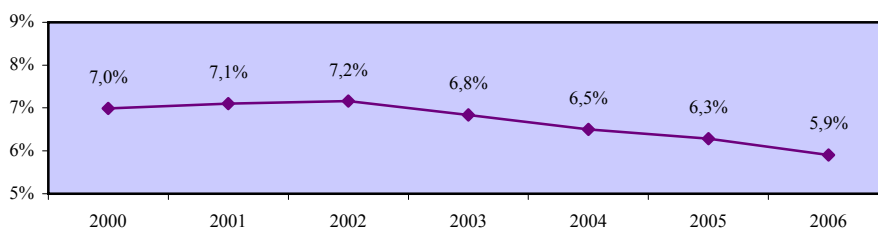

Χάσμα ποσοστών απασχόλησης στο δευτερογενή τομέα ανδρών και γυναικών 15-64 χρονών

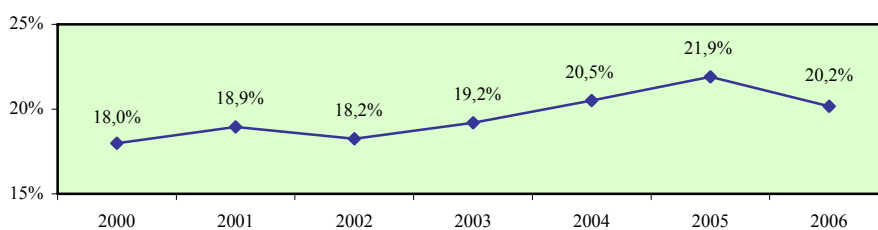

Ποσοστό απασχόλησης στη μεταποίηση του πληθυσμού 15-64 χρονών - σύνολο

Περιγραφή δείκτη και πηγή πληροφοριών

Το ποσοστό απασχόλησης στη μεταποίηση του πληθυσμού 15-64 χρονών υπολογίζεται με τη διαίρεση του αριθμού των απασχολουμένων 15-64 χρονών στη μεταποίηση με τον αριθμό του πληθυσμού της ίδιας ηλικιακής ομάδας.

$$\text{Ποσοστό απασχόλησης} = \frac{\text{Απασχολούμενοι 15-64 χρονών στη μεταποίηση}}{\text{Πληθυσμός 15-64 χρονών}} \times 100$$

Η πηγή πληροφοριών είναι η Έρευνα Εργατικού Δυναμικού που διεξάγεται από τη Στατιστική Υπηρεσία και αφορά το δεύτερο τρίμηνο του κάθε χρόνου.

Απασχολούμενοι 15-64 χρονών στη μεταποίηση

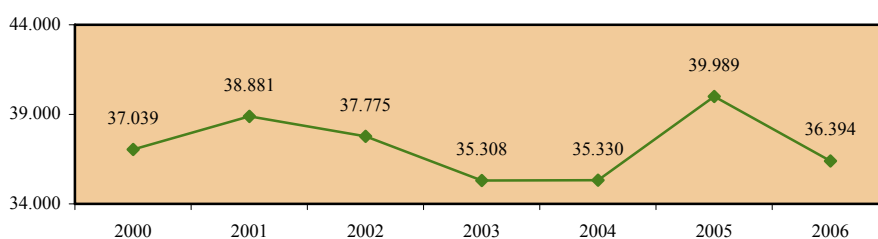

Πληθυσμός 15-64 χρονών

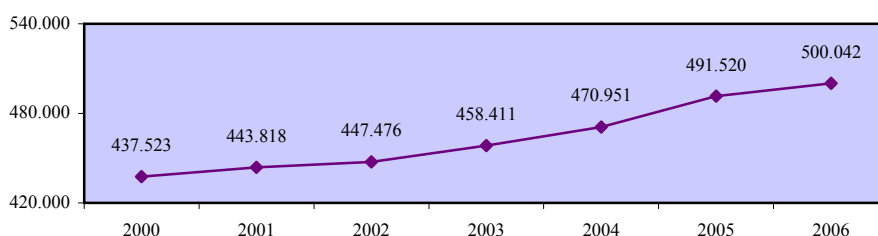

Ποσοστό απασχόλησης στη μεταποίηση του πληθυσμού 15-64 χρονών - σύνολο

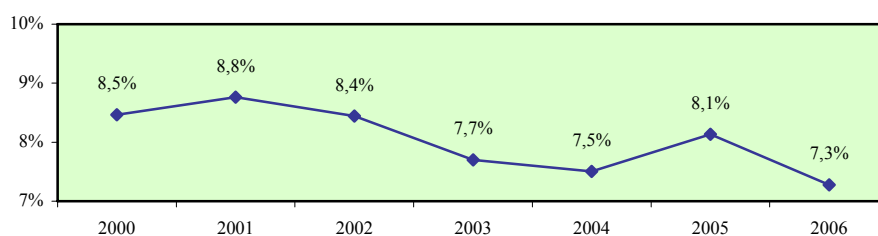

Ποσοστό απασχόλησης στη μεταποίηση του πληθυσμού 15-64 χρονών - άνδρες

Περιγραφή δείκτη και πηγή πληροφοριών

Το ποσοστό απασχόλησης στη μεταποίηση του ανδρικού πληθυσμού 15-64 χρονών υπολογίζεται με τη διαίρεση του αριθμού των απασχολουμένων ανδρών 15-64 χρονών στη μεταποίηση με τον αριθμό του ανδρικού πληθυσμού της ίδιας ηλικιακής ομάδας.

$$\text{Ποσοστό απασχόλησης} = \frac{\text{Απασχολούμενοι άνδρες 15-64 χρονών στη μεταποίηση}}{\text{Ανδρικός πληθυσμός 15-64 χρονών}} \times 100$$

Η πηγή πληροφοριών είναι η Έρευνα Εργατικού Δυναμικού που διεξάγεται από τη Στατιστική Υπηρεσία και αφορά το δεύτερο τρίμηνο του κάθε χρόνου.

Απασχολούμενοι άνδρες 15-64 χρονών στη μεταποίηση

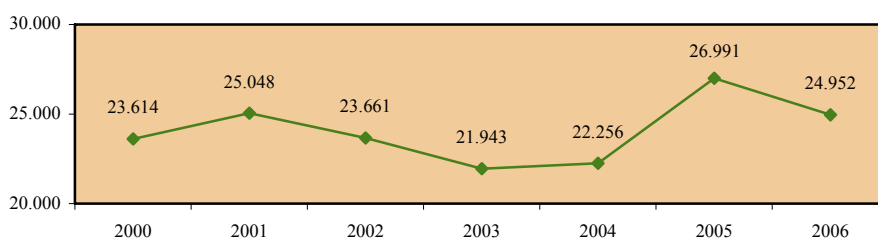

Ανδρικός πληθυσμός 15-64 χρονών

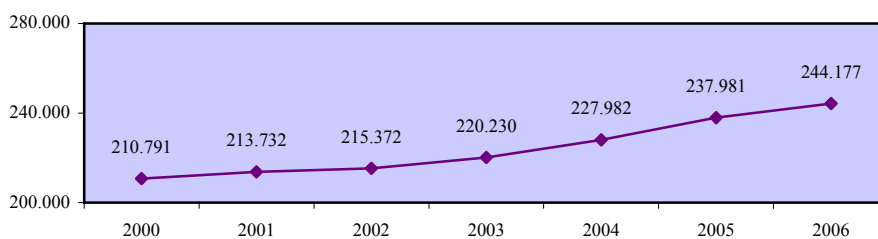

Ποσοστό απασχόλησης στη μεταποίηση του πληθυσμού 15-64 χρονών - άνδρες

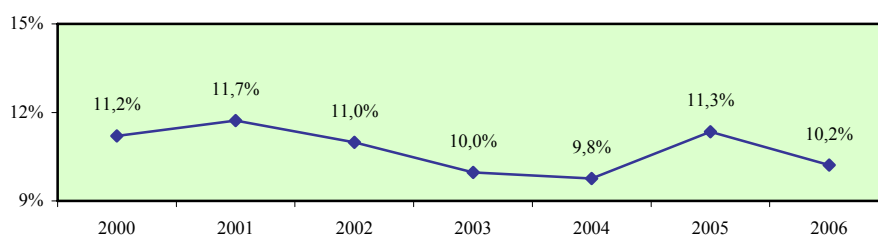

Ποσοστό απασχόλησης στη μεταποίηση του πληθυσμού 15-64 χρονών - γυναίκες

Περιγραφή δείκτη και πηγή πληροφοριών

Το ποσοστό απασχόλησης στη μεταποίηση του γυναικείου πληθυσμού 15-64 χρονών υπολογίζεται με τη διαίρεση του αριθμού των απασχολουμένων γυναικών 15-64 χρονών στη μεταποίηση με τον αριθμό του γυναικείου πληθυσμού της ίδιας ηλικιακής ομάδας.

$$\text{Ποσοστό απασχόλησης} = \frac{\text{Απασχολούμενες γυναίκες 15-64 χρονών στη μεταποίηση}}{\text{Γυναικείος πληθυσμός 15-64 χρονών}} \times 100$$

Η πηγή πληροφοριών είναι η Έρευνα Εργατικού Δυναμικού που διεξάγεται από τη Στατιστική Υπηρεσία και αφορά το δεύτερο τρίμηνο του κάθε χρόνου.

Απασχολούμενες γυναίκες 15-64 χρονών στη μεταποίηση

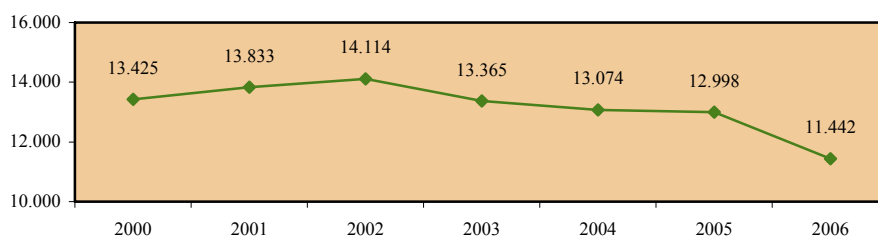

Γυναικείος πληθυσμός 15-64 χρονών

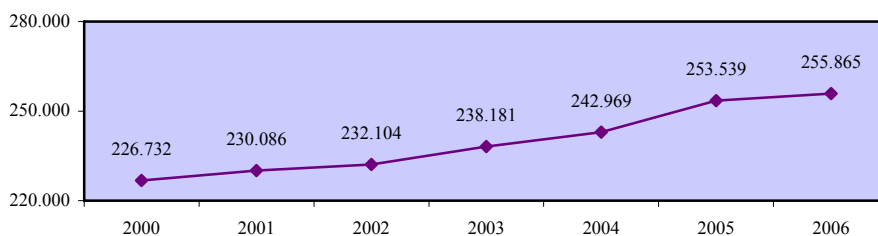

Ποσοστό απασχόλησης στη μεταποίηση του πληθυσμού 15-64 χρονών - γυναίκες

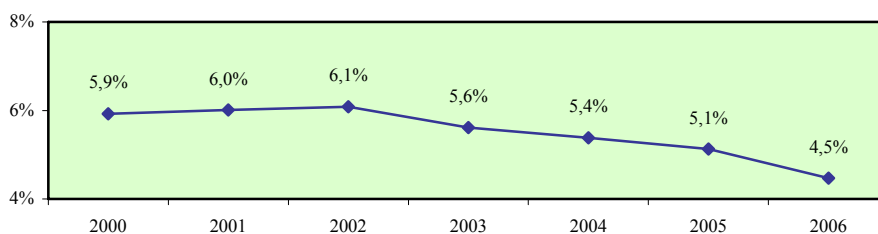

Χάσμα ποσοστών απασχόλησης στη μεταποίηση ανδρών και γυναικών 15-64 χρονών

Περιγραφή δείκτη και πηγή πληροφοριών

Το χάσμα ποσοστών απασχόλησης στη μεταποίηση ανδρών και γυναικών 15-64 χρονών υπολογίζεται με την αφαίρεση του ποσοστού απασχόλησης στη μεταποίηση του γυναικείου πληθυσμού 15-64 χρονών από το αντίστοιχο ποσοστό απασχόλησης για τους άνδρες.

$$\text{Χάσμα} = \% \text{ Απασχόλησης ανδρών} - \% \text{ Απασχόλησης γυναικών}$$

Η πηγή πληροφοριών είναι η Έρευνα Εργατικού Δυναμικού που διεξάγεται από τη Στατιστική Υπηρεσία και αφορά το δεύτερο τρίμηνο του κάθε χρόνου.

Ποσοστό απασχόλησης στη μεταποίηση του πληθυσμού 15-64 χρονών - άνδρες

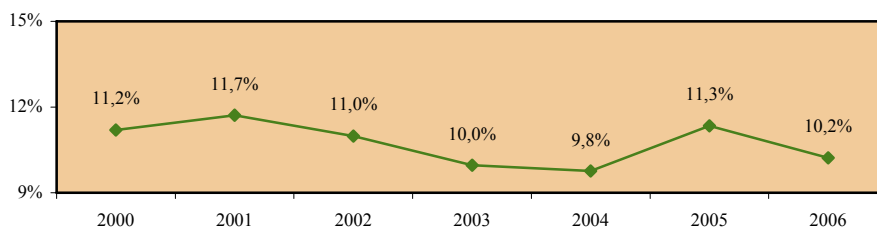

Ποσοστό απασχόλησης στη μεταποίηση του πληθυσμού 15-64 χρονών - γυναίκες

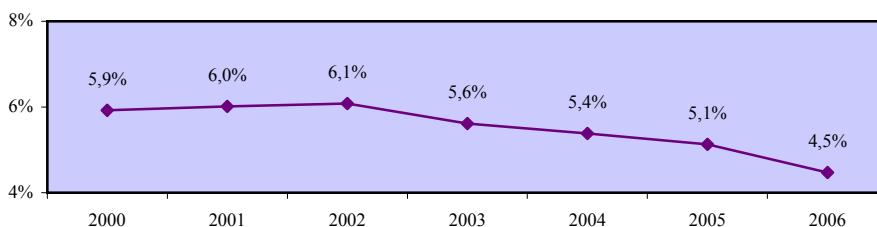

Χάσμα ποσοστών απασχόλησης στη μεταποίηση ανδρών και γυναικών 15-64 χρονών

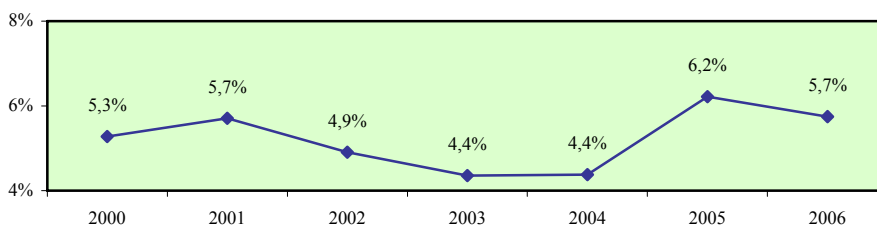

Ποσοστό απασχόλησης στον ηλεκτρισμό, φυσικό αέριο και νερό του πληθυσμού 15-64 χρονών - σύνολο

Περιγραφή δείκτη και πηγή πληροφοριών

Το ποσοστό απασχόλησης στον ηλεκτρισμό, φυσικό αέριο και νερό του πληθυσμού 15-64 χρονών υπολογίζεται με τη διαίρεση του αριθμού των απασχολούμενων 15-64 χρονών στον ηλεκτρισμό, φυσικό αέριο και νερό με τον αριθμό του πληθυσμού της ίδιας ηλικιακής ομάδας.

$$\text{Ποσοστό απασχόλησης} = \frac{\text{Απασχολούμενοι 15-64 χρονών στον ηλεκτρισμό, φυσικό αέριο και νερό}}{\text{Πληθυσμός 15-64 χρονών}} \times 100$$

Η πηγή πληροφοριών είναι η Έρευνα Εργατικού Δυναμικού που διεξάγεται από τη Στατιστική Υπηρεσία και αφορά το δεύτερο τρίμηνο του κάθε χρόνου.

Απασχολούμενοι 15-64 χρονών στον ηλεκτρισμό, φυσικό αέριο και νερό

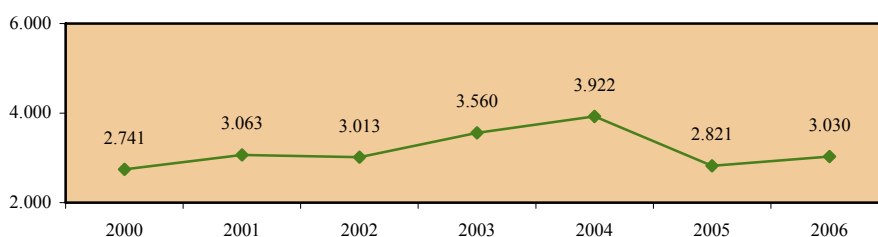

Πληθυσμός 15-64 χρονών

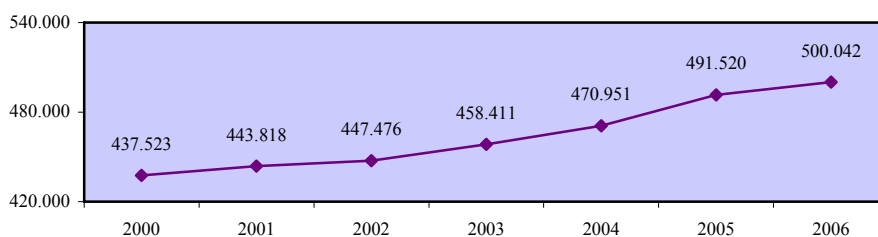

Ποσοστό απασχόλησης στον ηλεκτρισμό, φυσικό αέριο και νερό του πληθυσμού 15-64 χρονών - σύνολο

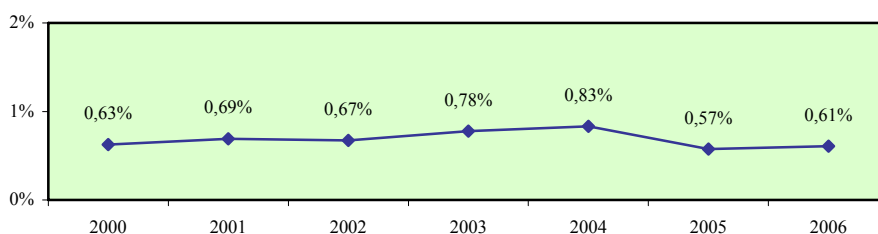

Ποσοστό απασχόλησης στον ηλεκτρισμό, φυσικό αέριο και νερό του πληθυσμού 15-64 χρονών - άνδρες

Περιγραφή δείκτη και πηγή πληροφοριών

Το ποσοστό απασχόλησης στον ηλεκτρισμό, φυσικό αέριο και νερό του ανδρικού πληθυσμού 15-64 χρονών υπολογίζεται με τη διαίρεση του αριθμού των απασχολουμένων ανδρών 15-64 χρονών στον ηλεκτρισμό, φυσικό αέριο και νερό με τον αριθμό του ανδρικού πληθυσμού της ίδιας ηλικιακής ομάδας.

$$\text{Ποσοστό απασχόλησης} = \frac{\text{Απασχολούμενοι άνδρες 15-64 χρονών στον ηλεκτρισμό, φυσικό αέριο και νερό}}{\text{Ανδρικός πληθυσμός 15-64 χρονών}} \times 100$$

Η πηγή πληροφοριών είναι η Έρευνα Εργατικού Δυναμικού που διεξάγεται από τη Στατιστική Υπηρεσία και αφορά το δεύτερο τρίμηνο του κάθε χρόνου.

Απασχολούμενοι άνδρες 15-64 χρονών στον ηλεκτρισμό, φυσικό αέριο και νερό

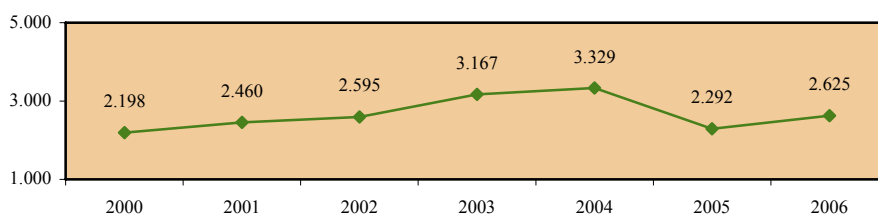

Ανδρικός πληθυσμός 15-64 χρονών

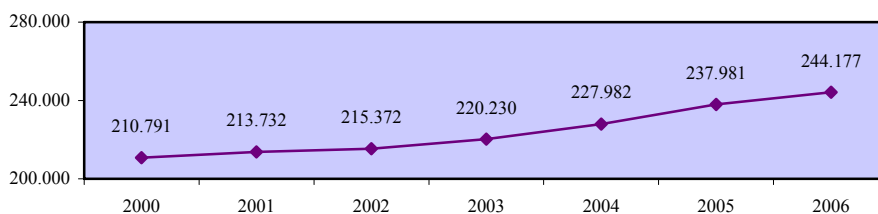

Ποσοστό απασχόλησης στον ηλεκτρισμό, φυσικό αέριο και νερό του πληθυσμού 15-64 χρονών - άνδρες

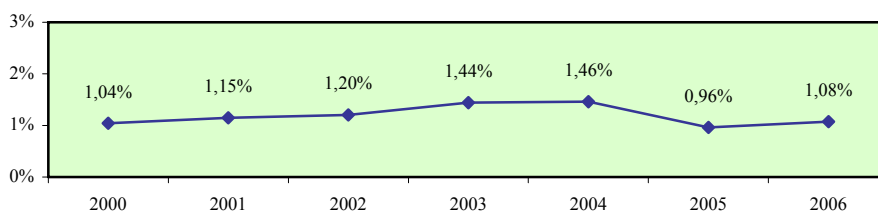

Ποσοστό απασχόλησης στον ηλεκτρισμό, φυσικό αέριο και νερό του πληθυσμού 15-64 χρονών - γυναίκες

Περιγραφή δείκτη και πηγή πληροφοριών

Το ποσοστό απασχόλησης στον ηλεκτρισμό, φυσικό αέριο και νερό του γυναικείου πληθυσμού 15-64 χρονών υπολογίζεται με τη διαίρεση του αριθμού των απασχολούμενων γυναικών 15-64 χρονών στον ηλεκτρισμό, φυσικό αέριο και νερό με τον αριθμό του γυναικείου πληθυσμού της ίδιας ηλικιακής ομάδας.

$$\text{Ποσοστό απασχόλησης} = \frac{\text{Απασχολούμενες γυναίκες 15-64 χρονών στον ηλεκτρισμό, φυσικό αέριο και νερό}}{\text{Γυναικείος πληθυσμός 15-64 χρονών}} \times 100$$

Η πηγή πληροφοριών είναι η Έρευνα Εργατικού Δυναμικού που διεξάγεται από τη Στατιστική Υπηρεσία και αφορά το δεύτερο τρίμηνο του κάθε χρόνου.

Απασχολούμενες γυναίκες 15-64 χρονών στον ηλεκτρισμό, φυσικό αέριο και νερό

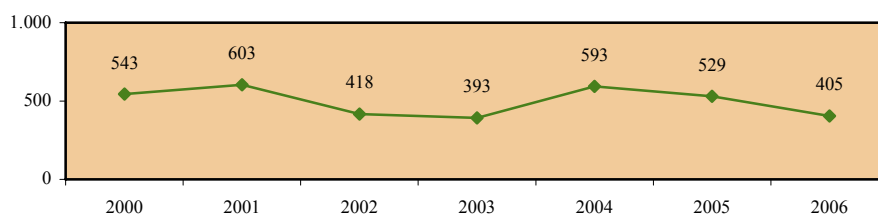

Γυναικείος πληθυσμός 15-64 χρονών

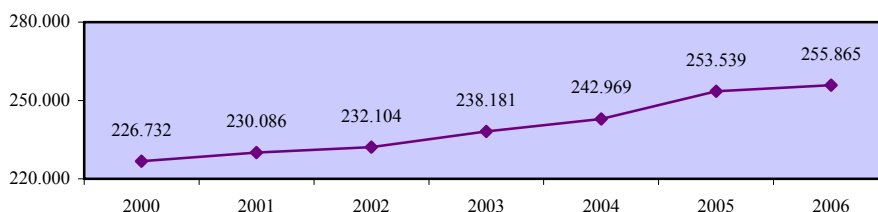

Ποσοστό απασχόλησης στον ηλεκτρισμό, φυσικό αέριο και νερό του πληθυσμού 15-64 χρονών - γυναίκες

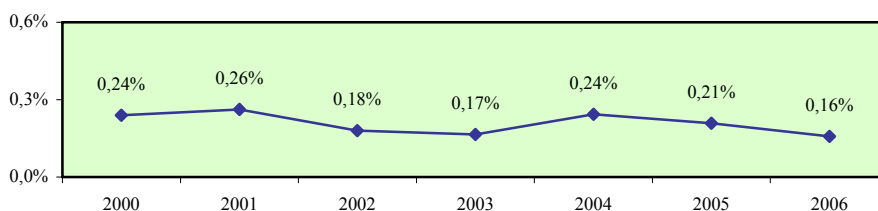

Χάσμα ποσοστών απασχόλησης στον ηλεκτρισμό, φυσικό αέριο και νερό ανδρών και γυναικών 15-64 χρονών

Περιγραφή δείκτη και πηγή πληροφοριών

Το χάσμα ποσοστών απασχόλησης στον ηλεκτρισμό, φυσικό αέριο και νερό ανδρών και γυναικών 15-64 χρονών υπολογίζεται με την αφαίρεση του ποσοστού απασχόλησης στον ηλεκτρισμό, φυσικό αέριο και νερό του γυναικείου πληθυσμού 15-64 χρονών από το αντίστοιχο ποσοστό απασχόλησης για τους άνδρες.

$$\text{Χάσμα} = \% \text{ Απασχόλησης ανδρών} - \% \text{ Απασχόλησης γυναικών}$$

Η πηγή πληροφοριών είναι η Έρευνα Εργατικού Δυναμικού που διεξάγεται από τη Στατιστική Υπηρεσία και αφορά το δεύτερο τρίμηνο του κάθε χρόνου.

Ποσοστό απασχόλησης στον ηλεκτρισμό, φυσικό αέριο και νερό του πληθυσμού 15-64 χρονών - άνδρες

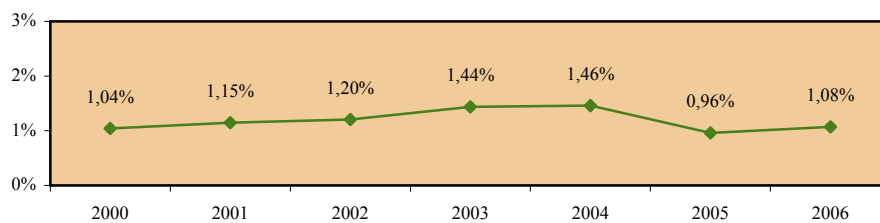

Ποσοστό απασχόλησης στον ηλεκτρισμό, φυσικό αέριο και νερό του πληθυσμού 15-64 χρονών - γυναίκες

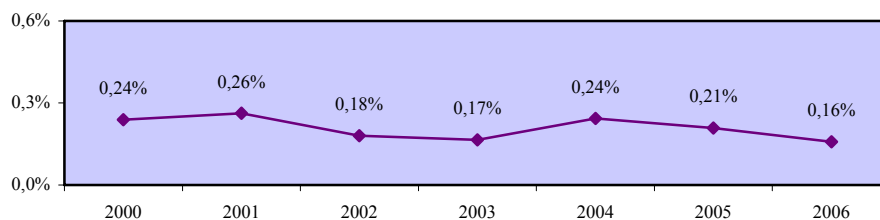

Χάσμα ποσοστών απασχόλησης στον ηλεκτρισμό, φυσικό αέριο και νερό ανδρών και γυναικών 15-64 χρονών

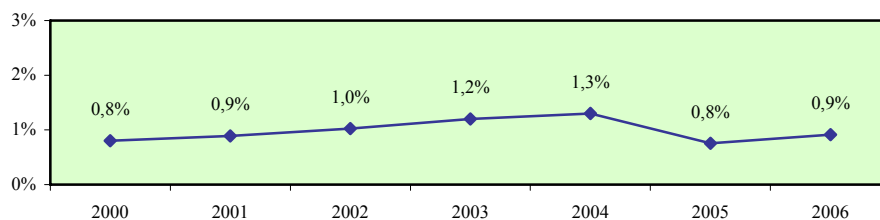

Ποσοστό απασχόλησης στις κατασκευές του πληθυσμού 15-64 χρονών - σύνολο

Περιγραφή δείκτη και πηγή πληροφοριών

Το ποσοστό απασχόλησης στις κατασκευές του πληθυσμού 15-64 χρονών υπολογίζεται με τη διαίρεση του αριθμού των απασχολουμένων 15-64 χρονών στις κατασκευές με τον αριθμό του πληθυσμού της ίδιας ηλικιακής ομάδας.

$$\text{Ποσοστό απασχόλησης} = \frac{\text{Απασχολούμενοι 15-64 χρονών στις κατασκευές}}{\text{Πληθυσμός 15-64 χρονών}} \times 100$$

Η πηγή πληροφοριών είναι η Έρευνα Εργατικού Δυναμικού που διεξάγεται από τη Στατιστική Υπηρεσία και αφορά το δεύτερο τρίμηνο του κάθε χρόνου.

Απασχολούμενοι 15-64 χρονών στις κατασκευές

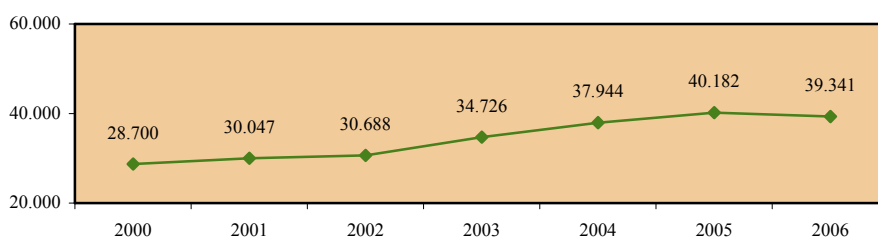

Πληθυσμός 15-64 χρονών

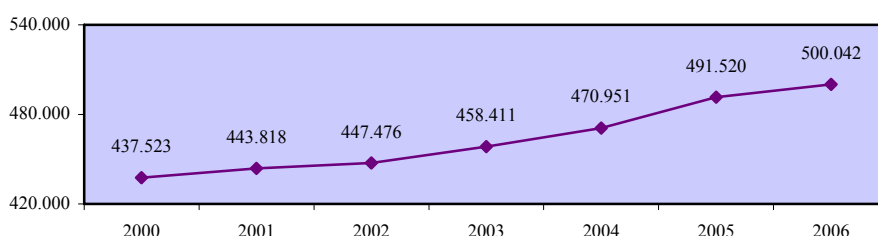

Ποσοστό απασχόλησης στις κατασκευές του πληθυσμού 15-64 χρονών - σύνολο

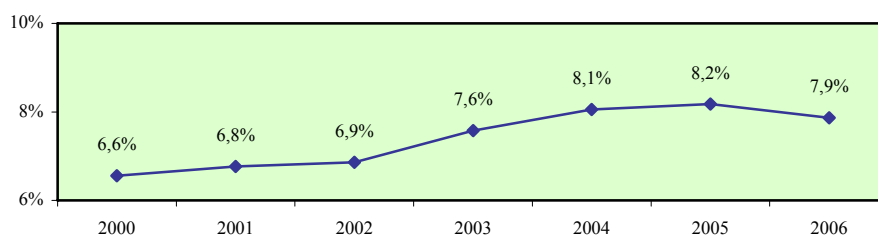

**Ποσοστό απασχόλησης στις κατασκευές
του πληθυσμού 15-64 χρονών - άνδρες**

Περιγραφή δείκτη και πηγή πληροφοριών

Το ποσοστό απασχόλησης στις κατασκευές του ανδρικού πληθυσμού 15-64 χρονών υπολογίζεται με τη διαίρεση του αριθμού των απασχολουμένων ανδρών 15-64 χρονών στις κατασκευές με τον αριθμό του ανδρικού πληθυσμού της ίδιας ηλικιακής ομάδας.

$$\text{Ποσοστό απασχόλησης} = \frac{\text{Απασχολούμενοι άνδρες 15-64 χρονών στις κατασκευές}}{\text{Ανδρικός πληθυσμός 15-64 χρονών}} \times 100$$

Η πηγή πληροφοριών είναι η Έρευνα Εργατικού Δυναμικού που διεξάγεται από τη Στατιστική Υπηρεσία και αφορά το δεύτερο τρίμηνο του κάθε χρόνου.

Απασχολούμενοι άνδρες 15-64 χρονών στις κατασκευές

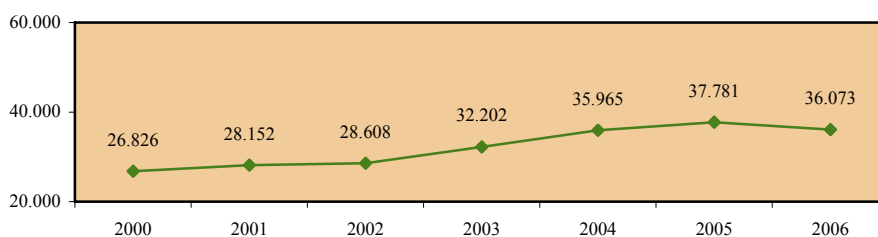

Ανδρικός πληθυσμός 15-64 χρονών

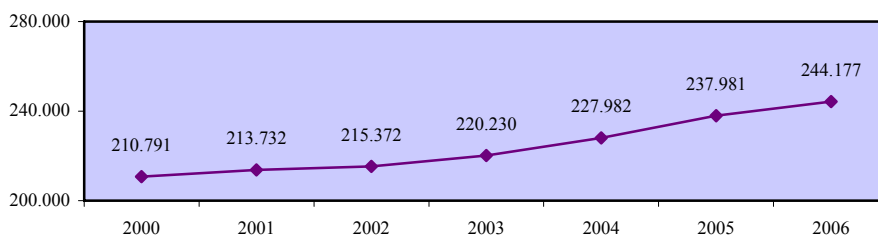

**Ποσοστό απασχόλησης στις κατασκευές
του πληθυσμού 15-64 χρονών - άνδρες**

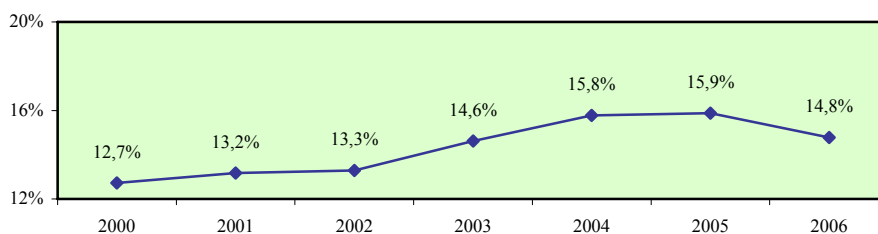

Ποσοστό απασχόλησης στις κατασκευές του πληθυσμού 15-64 χρονών - γυναίκες

Περιγραφή δείκτη και πηγή πληροφοριών

Το ποσοστό απασχόλησης στις κατασκευές του γυναικείου πληθυσμού 15-64 χρονών υπολογίζεται με τη διαίρεση του αριθμού των απασχολουμένων γυναικών 15-64 χρονών στις κατασκευές με τον αριθμό του γυναικείου πληθυσμού της ίδιας ηλικιακής ομάδας.

$$\text{Ποσοστό απασχόλησης} = \frac{\text{Απασχολούμενες γυναίκες 15-64 χρονών στις κατασκευές}}{\text{Γυναικείος πληθυσμός 15-64 χρονών}} \times 100$$

Η πηγή πληροφοριών είναι η Έρευνα Εργατικού Δυναμικού που διεξάγεται από τη Στατιστική Υπηρεσία και αφορά το δεύτερο τρίμηνο του κάθε χρόνου.

Απασχολούμενες γυναίκες 15-64 χρονών στις κατασκευές

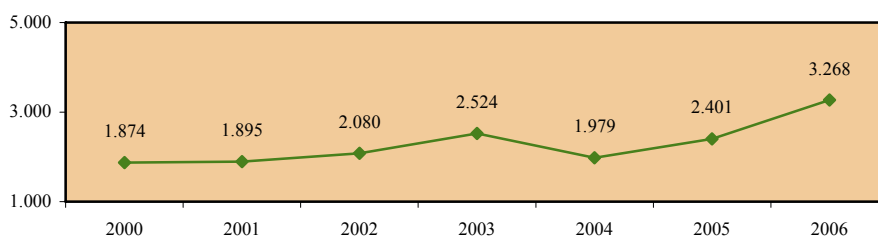

Γυναικείος πληθυσμός 15-64 χρονών

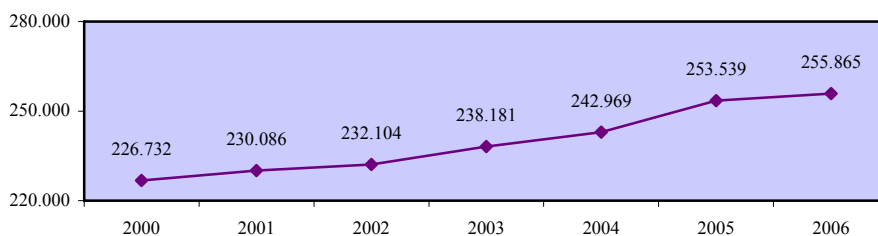

Ποσοστό απασχόλησης στις κατασκευές του πληθυσμού 15-64 χρονών - γυναίκες

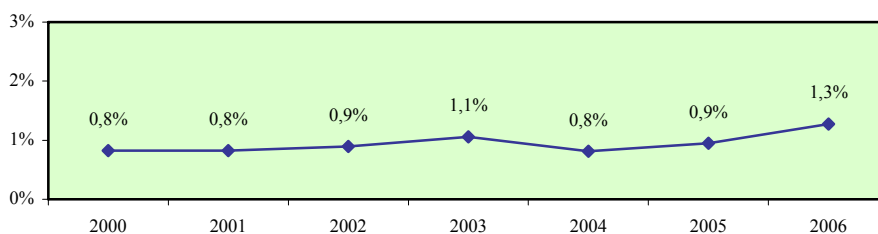

Χάσμα ποσοστών απασχόλησης στις κατασκευές ανδρών και γυναικών 15-64 χρονών

Περιγραφή δείκτη και πηγή πληροφοριών

Το χάσμα ποσοστών απασχόλησης ανδρών και γυναικών στις κατασκευές 15-64 χρονών υπολογίζεται με την αφαίρεση του ποσοστού απασχόλησης στις κατασκευές του γυναικείου πληθυσμού 15-64 χρονών από το αντίστοιχο ποσοστό απασχόλησης για τους άνδρες.

$$\text{Χάσμα} = \% \text{ Απασχόλησης ανδρών} - \% \text{ Απασχόλησης γυναικών}$$

Η πηγή πληροφοριών είναι η Έρευνα Εργατικού Δυναμικού που διεξάγεται από τη Στατιστική Υπηρεσία και αφορά το δεύτερο τρίμηνο του κάθε χρόνου.

Ποσοστό απασχόλησης στις κατασκευές του πληθυσμού 15-64 χρονών - άνδρες

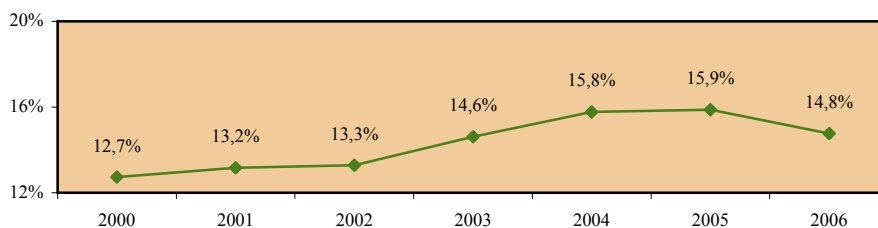

Ποσοστό απασχόλησης στις κατασκευές του πληθυσμού 15-64 χρονών - γυναίκες

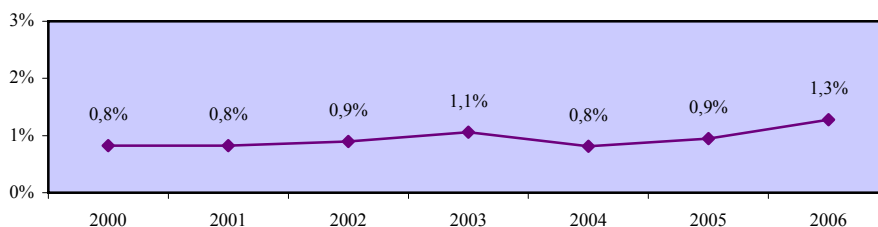

Χάσμα ποσοστών απασχόλησης στις κατασκευές ανδρών και γυναικών 15-64 χρονών

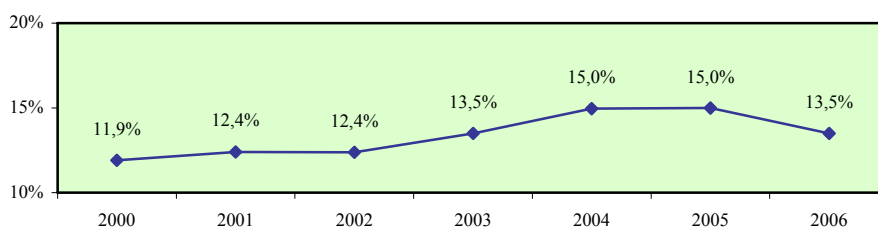

3.2.3. Ποσοστά απασχόλησης στον πρωτογενή τομέα του πληθυσμού 15-64 χρονών

Το μέρος αυτό περιέχει τα ποσοστά απασχόλησης στον πρωτογενή τομέα του πληθυσμού 15-64 χρονών στην Κύπρο ενώ παρέχονται και συγκριτικά στοιχεία για το σύνολο του πρωτογενούς τομέα στα κράτη μέλη της Ευρωπαϊκής Ένωσης. Οι τομείς για τους οποίους εξετάζονται τα ποσοστά απασχόλησης προσδιορίζονται παραστατικά στο πιο κάτω διάγραμμα.

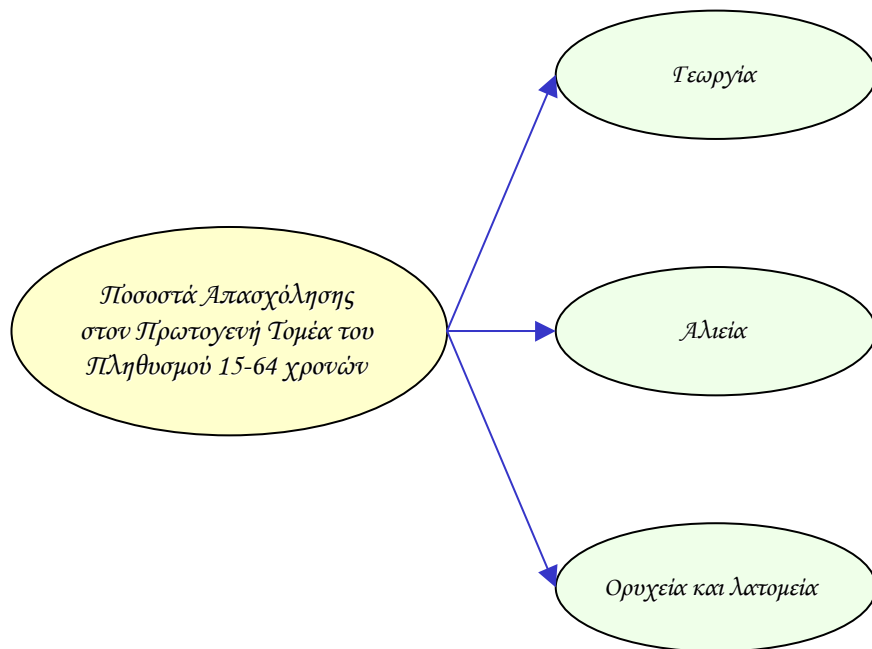

Οι δείκτες των ποσοστών απασχόλησης στους τομείς οικονομικής δραστηριότητας υπολογίζονται τόσο για το σύνολο όσο και για τους άνδρες και τις γυναίκες. Επίσης, εξετάζεται το χάσμα το οποίο παρατηρείται στον κάθε δείκτη μεταξύ των δύο φύλων.

Τα στοιχεία και οι πληροφορίες που παρουσιάζονται για κάθε δείκτη αφορούν την περιγραφή του και την πηγή πληροφοριών καθώς και τα στοιχεία που αξιοποιήθηκαν στον υπολογισμό του. Επισημαίνεται ότι τα στοιχεία για τα ποσοστά απασχόλησης στον πρωτογενή τομέα στα κράτη μέλη της Ευρωπαϊκής Ένωσης δεν είναι διαθέσιμα.

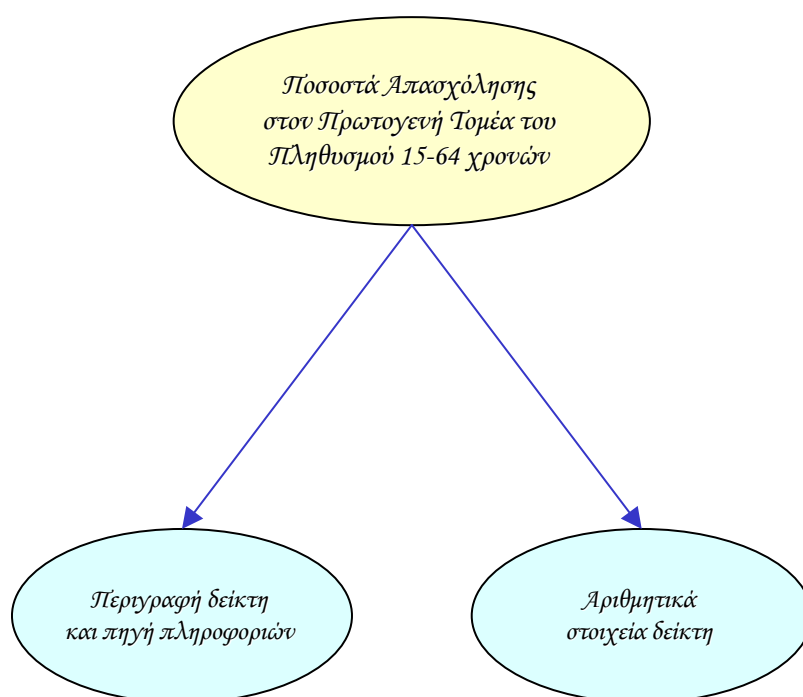

Ποσοστό απασχόλησης στον πρωτογενή τομέα του πληθυσμού 15-64 χρονών - σύνολο

Περιγραφή δείκτη και πηγή πληροφοριών

Το ποσοστό απασχόλησης στον πρωτογενή τομέα του πληθυσμού 15-64 χρονών υπολογίζεται με τη διαίρεση του αριθμού των απασχολούμενων 15-64 χρονών στον πρωτογενή τομέα με τον αριθμό του πληθυσμού της ίδιας ηλικιακής ομάδας.

$$\text{Ποσοστό απασχόλησης} = \frac{\text{Απασχολούμενοι 15-64 χρονών στον πρωτογενή τομέα}}{\text{Πληθυσμός 15-64 χρονών}} \times 100$$

Η πηγή πληροφοριών είναι η Έρευνα Εργατικού Δυναμικού που διεξάγεται από τη Στατιστική Υπηρεσία και αφορά το δεύτερο τρίμηνο του κάθε χρόνου.

Απασχολούμενοι 15-64 χρονών στον πρωτογενή τομέα

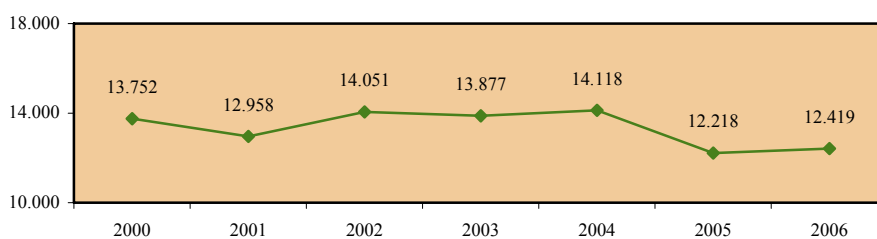

Πληθυσμός 15-64 χρονών

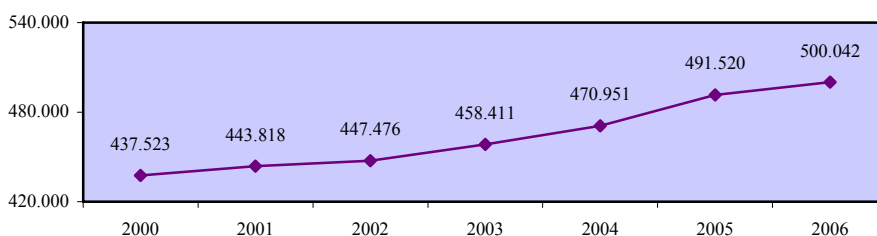

Ποσοστό απασχόλησης στον πρωτογενή τομέα του πληθυσμού 15-64 χρονών - σύνολο

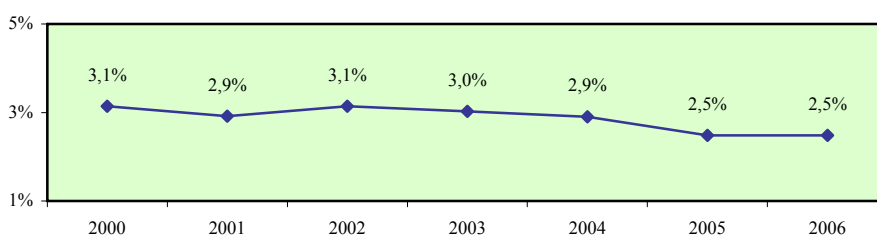

Ποσοστό απασχόλησης στον πρωτογενή τομέα του πληθυσμού 15-64 χρονών - άνδρες

Περιγραφή δείκτη και πηγή πληροφοριών

Το ποσοστό απασχόλησης στον πρωτογενή τομέα του ανδρικού πληθυσμού 15-64 χρονών υπολογίζεται με τη διαίρεση του αριθμού των απασχολουμένων ανδρών 15-64 χρονών στον πρωτογενή τομέα με τον αριθμό του ανδρικού πληθυσμού της ίδιας ηλικιακής ομάδας.

$$\text{Ποσοστό απασχόλησης} = \frac{\text{Απασχολούμενοι άνδρες 15-64 χρονών στον πρωτογενή τομέα}}{\text{Ανδρικός πληθυσμός 15-64 χρονών}} \times 100$$

Η πηγή πληροφοριών είναι η Έρευνα Εργατικού Δυναμικού που διεξάγεται από τη Στατιστική Υπηρεσία και αφορά το δεύτερο τρίμηνο του κάθε χρόνου.

Απασχολούμενοι άνδρες 15-64 χρονών στον πρωτογενή τομέα

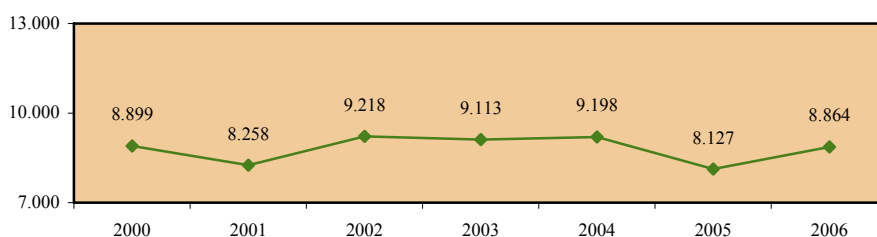

Ανδρικός πληθυσμός 15-64 χρονών

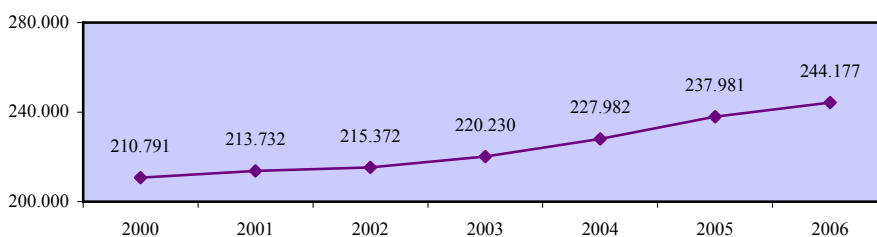

Ποσοστό απασχόλησης στον πρωτογενή τομέα του πληθυσμού 15-64 χρονών - άνδρες

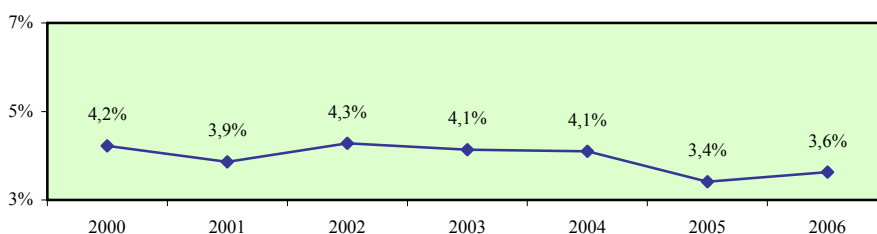

Ποσοστό απασχόλησης στον πρωτογενή τομέα του πληθυσμού 15-64 χρονών - γυναίκες

Περιγραφή δείκτη και πηγή πληροφοριών

Το ποσοστό απασχόλησης στον πρωτογενή τομέα του γυναικείου πληθυσμού 15-64 χρονών υπολογίζεται με τη διαίρεση του αριθμού των απασχολουμένων γυναικών 15-64 χρονών στον πρωτογενή τομέα με τον αριθμό του γυναικείου πληθυσμού της ίδιας ηλικιακής ομάδας.

$$\text{Ποσοστό απασχόλησης} = \frac{\text{Απασχολούμενες γυναίκες 15-64 χρονών στον πρωτογενή τομέα}}{\text{Γυναικείος πληθυσμός 15-64 χρονών}} \times 100$$

Η πηγή πληροφοριών είναι η Έρευνα Εργατικού Δυναμικού που διεξάγεται από τη Στατιστική Υπηρεσία και αφορά το δεύτερο τρίμηνο του κάθε χρόνου.

Απασχολούμενες γυναίκες 15-64 χρονών στον πρωτογενή τομέα

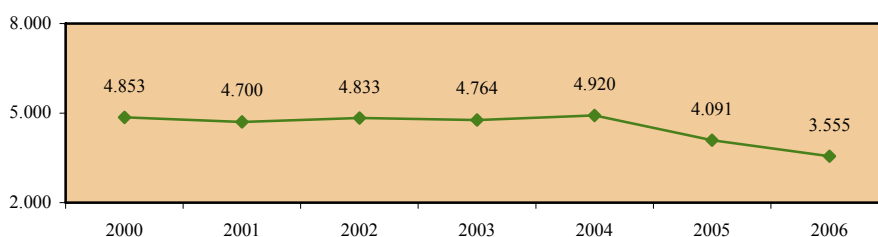

Γυναικείος πληθυσμός 15-64 χρονών

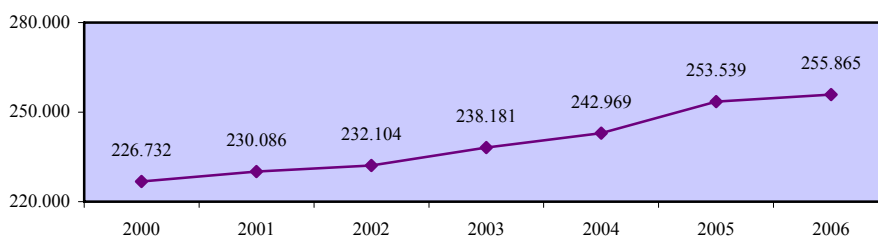

Ποσοστό απασχόλησης στον πρωτογενή τομέα του πληθυσμού 15-64 χρονών - γυναίκες

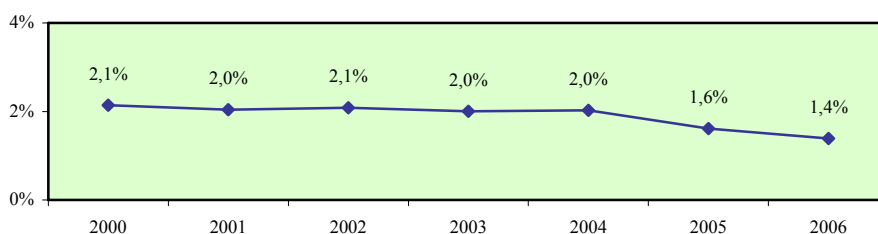

Χάσμα ποσοστών απασχόλησης στον πρωτογενή τομέα ανδρών και γυναικών 15-64 χρονών

Περιγραφή δείκτη και πηγή πληροφοριών

Το χάσμα ποσοστών απασχόλησης στον πρωτογενή τομέα ανδρών και γυναικών 15-64 χρονών υπολογίζεται με την αφαίρεση του ποσοστού απασχόλησης στον πρωτογενή τομέα του γυναικείου πληθυσμού 15-64 χρονών από το αντίστοιχο ποσοστό απασχόλησης για τους άνδρες.

$$\text{Χάσμα} = \% \text{ Απασχόλησης ανδρών} - \% \text{ Απασχόλησης γυναικών}$$

Η πηγή πληροφοριών είναι η Έρευνα Εργατικού Δυναμικού που διεξάγεται από τη Στατιστική Υπηρεσία και αφορά το δεύτερο τρίμηνο του κάθε χρόνου.

Ποσοστό απασχόλησης στον πρωτογενή τομέα του πληθυσμού 15-64 χρονών - άνδρες

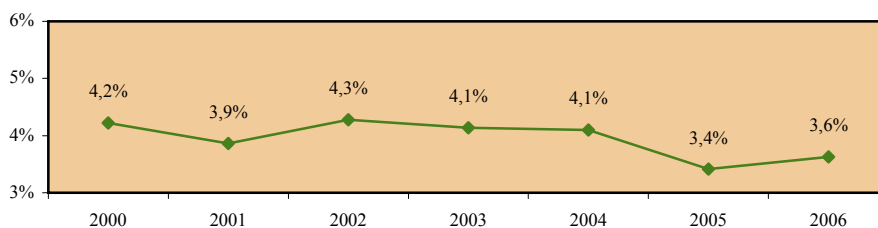

Ποσοστό απασχόλησης στον πρωτογενή τομέα του πληθυσμού 15-64 χρονών - γυναίκες

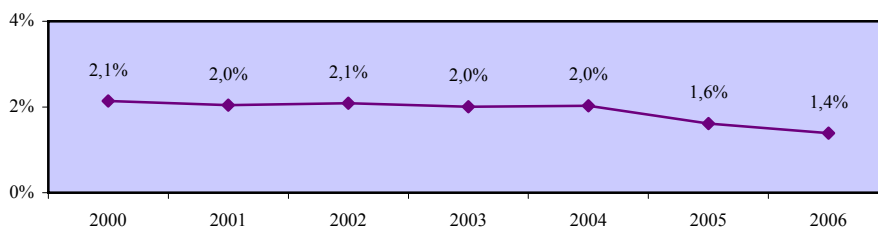

Χάσμα ποσοστών απασχόλησης στον πρωτογενή τομέα ανδρών και γυναικών 15-64 χρονών

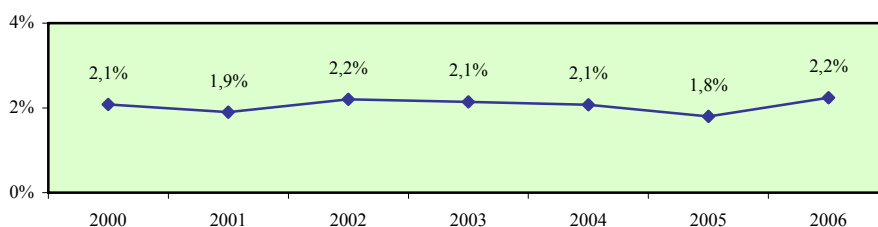

**Ποσοστό απασχόλησης στη γεωργία
του πληθυσμού 15-64 χρονών - σύνολο**

Περιγραφή δείκτη και πηγή πληροφοριών

Το ποσοστό απασχόλησης στη γεωργία του πληθυσμού 15-64 χρονών υπολογίζεται με τη διαίρεση του αριθμού των απασχολουμένων 15-64 χρονών στη γεωργία με τον αριθμό του πληθυσμού της ίδιας ηλικιακής ομάδας.

$$\text{Ποσοστό απασχόλησης} = \frac{\text{Απασχολούμενοι 15-64 χρονών στη γεωργία}}{\text{Πληθυσμός 15-64 χρονών}} \times 100$$

Η πηγή πληροφοριών είναι η Έρευνα Εργατικού Δυναμικού που διεξάγεται από τη Στατιστική Υπηρεσία και αφορά το δεύτερο τρίμηνο του κάθε χρόνου.

Απασχολούμενοι 15-64 χρονών στη γεωργία

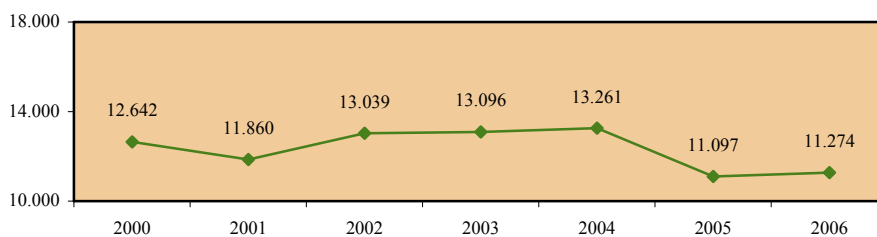

Πληθυσμός 15-64 χρονών

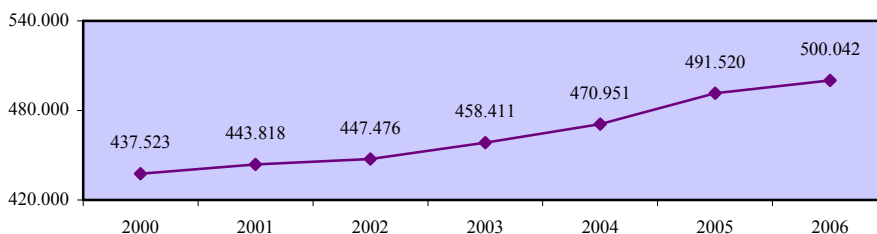

**Ποσοστό απασχόλησης στη γεωργία
του πληθυσμού 15-64 χρονών - σύνολο**

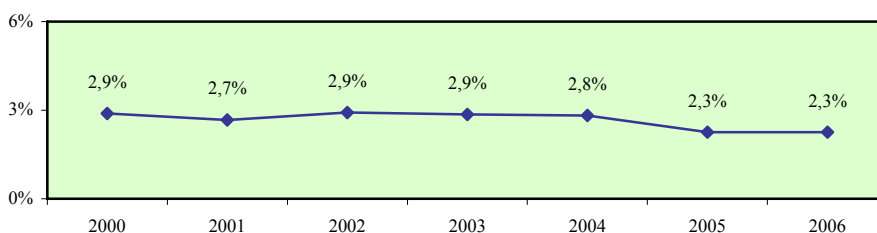

**Ποσοστό απασχόλησης στη γεωργία
του πληθυσμού 15-64 χρονών - άνδρες**

Περιγραφή δείκτη και πηγή πληροφοριών

Το ποσοστό απασχόλησης στη γεωργία του ανδρικού πληθυσμού 15-64 χρονών υπολογίζεται με τη διαίρεση του αριθμού των απασχολούμενων ανδρών 15-64 χρονών στη γεωργία με τον αριθμό του ανδρικού πληθυσμού της ίδιας ηλικιακής ομάδας.

$$\text{Ποσοστό απασχόλησης} = \frac{\text{Απασχολούμενοι άνδρες 15-64 χρονών στη γεωργία}}{\text{Ανδρικός πληθυσμός 15-64 χρονών}} \times 100$$

Η πηγή πληροφοριών είναι η Έρευνα Εργατικού Δυναμικού που διεξάγεται από τη Στατιστική Υπηρεσία και αφορά το δεύτερο τρίμηνο του κάθε χρόνου.

Απασχολούμενοι άνδρες 15-64 χρονών στη γεωργία

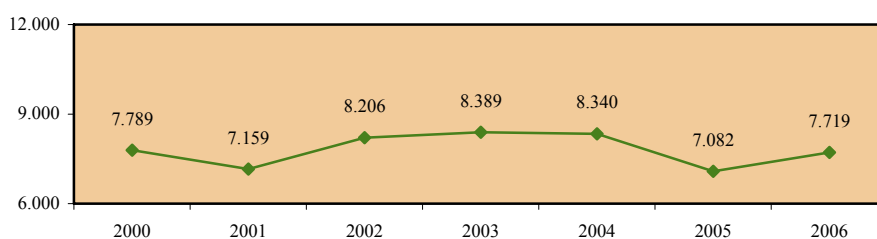

Ανδρικός πληθυσμός 15-64 χρονών

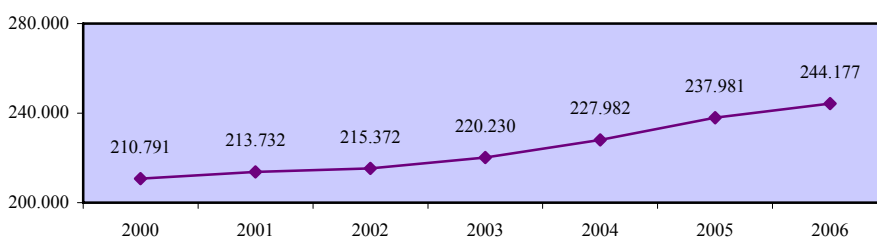

**Ποσοστό απασχόλησης στη γεωργία
του πληθυσμού 15-64 χρονών - άνδρες**

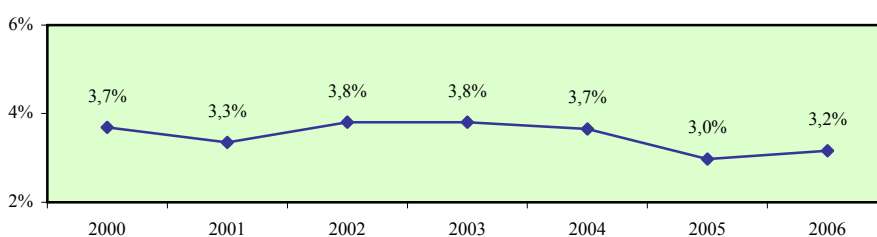

**Ποσοστό απασχόλησης στη γεωργία
του πληθυσμού 15-64 χρονών - γυναίκες**

Περιγραφή δείκτη και πηγή πληροφοριών

Το ποσοστό απασχόλησης στη γεωργία του γυναικείου πληθυσμού 15-64 χρονών υπολογίζεται με τη διαίρεση του αριθμού των απασχολουμένων γυναικών 15-64 χρονών στη γεωργία με τον αριθμό του γυναικείου πληθυσμού της ίδιας ηλικιακής ομάδας.

$$\text{Ποσοστό απασχόλησης} = \frac{\text{Απασχολούμενες γυναίκες 15-64 χρονών στη γεωργία}}{\text{Γυναικείος πληθυσμός 15-64 χρονών}} \times 100$$

Η πηγή πληροφοριών είναι η Έρευνα Εργατικού Δυναμικού που διεξάγεται από τη Στατιστική Υπηρεσία και αφορά το δεύτερο τρίμηνο του κάθε χρόνου.

Απασχολούμενες γυναίκες 15-64 χρονών στη γεωργία

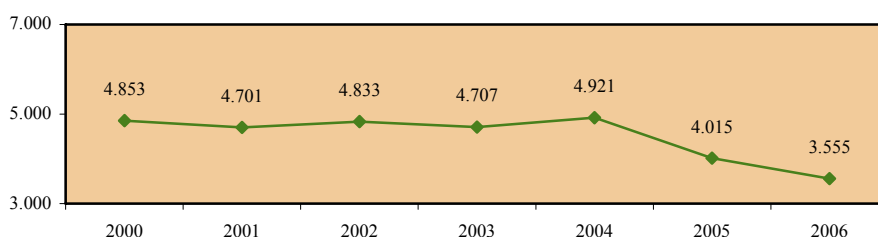

Γυναικείος πληθυσμός 15-64 χρονών

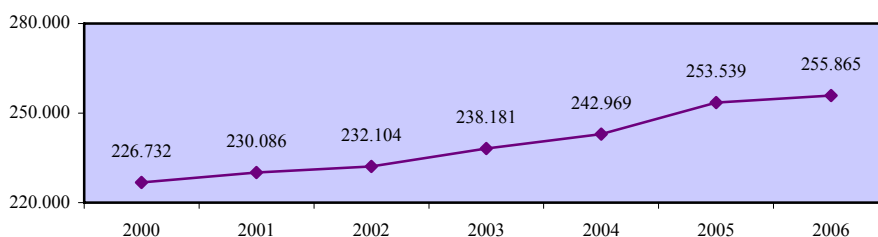

**Ποσοστό απασχόλησης στη γεωργία
του πληθυσμού 15-64 χρονών - γυναίκες**

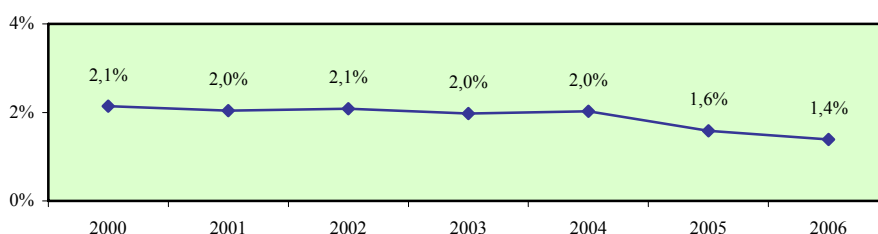

Χάσμα ποσοστών απασχόλησης στη γεωργία ανδρών και γυναικών 15-64 χρονών

Περιγραφή δείκτη και πηγή πληροφοριών

Το χάσμα ποσοστών απασχόλησης στη γεωργία ανδρών και γυναικών 15-64 χρονών υπολογίζεται με την αφαίρεση του ποσοστού απασχόλησης στη γεωργία του γυναικείου πληθυσμού 15-64 χρονών από το αντίστοιχο ποσοστό απασχόλησης για τους άνδρες.

$$\text{Χάσμα} = \% \text{ Απασχόλησης ανδρών} - \% \text{ Απασχόλησης γυναικών}$$

Η πηγή πληροφοριών είναι η Έρευνα Εργατικού Δυναμικού που διεξάγεται από τη Στατιστική Υπηρεσία και αφορά το δεύτερο τρίμηνο του κάθε χρόνου.

Ποσοστό απασχόλησης στη γεωργία του πληθυσμού 15-64 χρονών - άνδρες

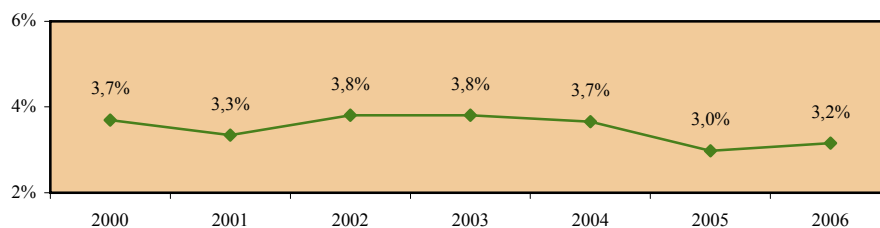

Ποσοστό απασχόλησης στη γεωργία του πληθυσμού 15-64 χρονών - γυναίκες

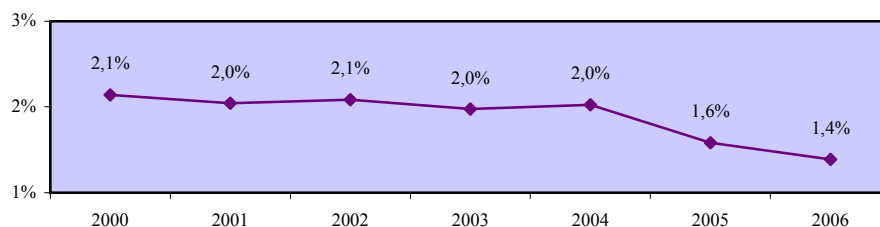

Χάσμα ποσοστών απασχόλησης στη γεωργία ανδρών και γυναικών 15-64 χρονών

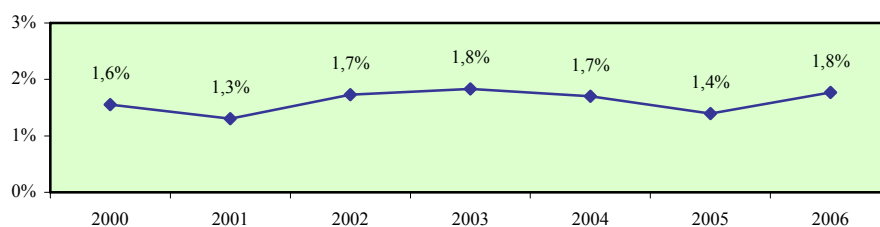

**Ποσοστό απασχόλησης στην αλιεία
του πληθυσμού 15-64 χρονών - σύνολο**

Περιγραφή δείκτη και πηγή πληροφοριών

Το ποσοστό απασχόλησης στην αλιεία του πληθυσμού 15-64 χρονών υπολογίζεται με τη διαίρεση του αριθμού των απασχολούμενων 15-64 χρονών στην αλιεία με τον αριθμό του πληθυσμού της ίδιας ηλικιακής ομάδας.

$$\text{Ποσοστό απασχόλησης} = \frac{\text{Απασχολούμενοι 15-64 χρονών στην αλιεία}}{\text{Πληθυσμός 15-64 χρονών}} \times 100$$

Η πηγή πληροφοριών είναι η Έρευνα Εργατικού Δυναμικού που διεξάγεται από τη Στατιστική Υπηρεσία και αφορά το δεύτερο τρίμηνο του κάθε χρόνου.

Απασχολούμενοι 15-64 χρονών στην αλιεία

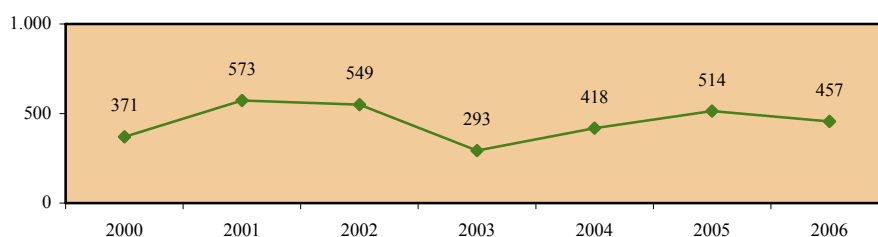

Πληθυσμός 15-64 χρονών

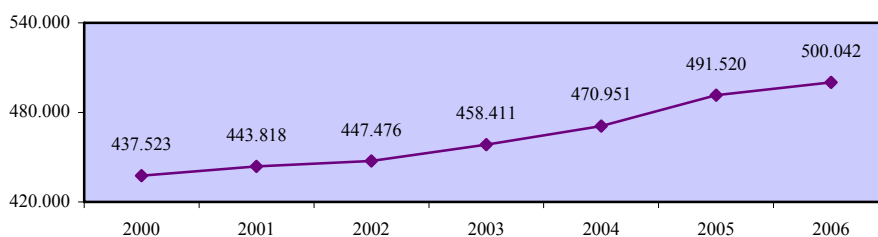

**Ποσοστό απασχόλησης στην αλιεία
του πληθυσμού 15-64 χρονών - σύνολο**

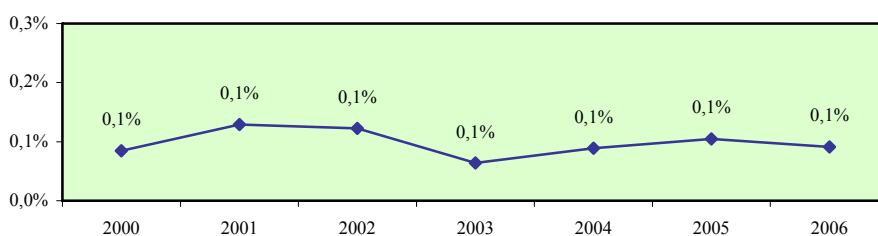

**Ποσοστό απασχόλησης στην αλιεία
του πληθυσμού 15-64 χρονών - άνδρες**

Περιγραφή δείκτη και πηγή πληροφοριών

Το ποσοστό απασχόλησης στην αλιεία του ανδρικού πληθυσμού 15-64 χρονών υπολογίζεται με τη διαίρεση του αριθμού των απασχολουμένων ανδρών 15-64 χρονών στην αλιεία με τον αριθμό του ανδρικού πληθυσμού της ίδιας ηλικιακής ομάδας.

$$\text{Ποσοστό απασχόλησης} = \frac{\text{Απασχολούμενοι άνδρες 15-64 χρονών στην αλιεία}}{\text{Ανδρικός πληθυσμός 15-64 χρονών}} \times 100$$

Η πηγή πληροφοριών είναι η Έρευνα Εργατικού Δυναμικού που διεξάγεται από τη Στατιστική Υπηρεσία και αφορά το δεύτερο τρίμηνο του κάθε χρόνου.

Απασχολούμενοι άνδρες 15-64 χρονών στην αλιεία

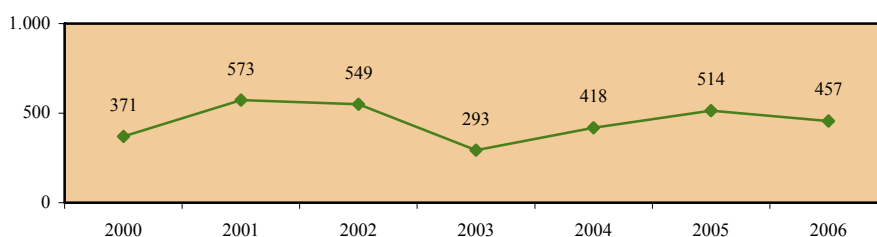

Ανδρικός πληθυσμός 15-64 χρονών

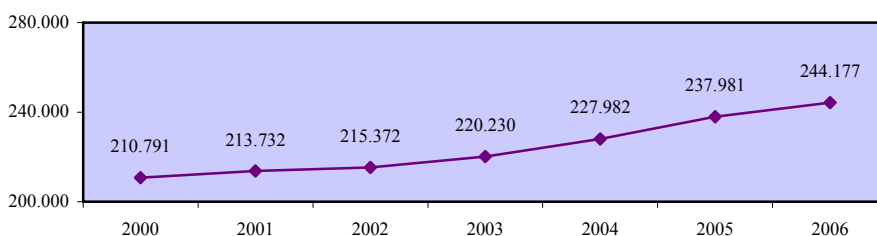

**Ποσοστό απασχόλησης στην αλιεία
του πληθυσμού 15-64 χρονών - άνδρες**

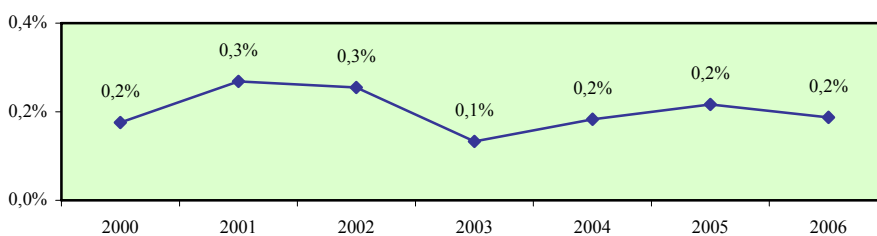

**Ποσοστό απασχόλησης στην αλιεία
του πληθυσμού 15-64 χρονών - γυναίκες**

Περιγραφή δείκτη και πηγή πληροφοριών

Το ποσοστό απασχόλησης στην αλιεία του γυναικείου πληθυσμού 15-64 χρονών υπολογίζεται με τη διαίρεση του αριθμού των απασχολουμένων γυναικών 15-64 χρονών στην αλιεία με τον αριθμό του γυναικείου πληθυσμού της ίδιας ηλικιακής ομάδας.

$$\text{Ποσοστό απασχόλησης} = \frac{\text{Απασχολούμενες γυναίκες 15-64 χρονών στην αλιεία}}{\text{Γυναικείος πληθυσμός 15-64 χρονών}} \times 100$$

Η πηγή πληροφοριών είναι η Έρευνα Εργατικού Δυναμικού που διεξάγεται από τη Στατιστική Υπηρεσία και αφορά το δεύτερο τρίμηνο του κάθε χρόνου.

Απασχολούμενες γυναίκες 15-64 χρονών στην αλιεία

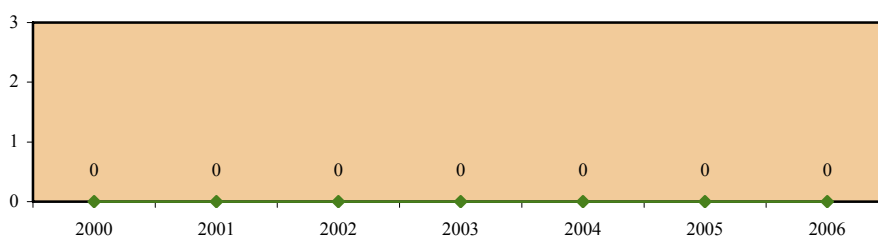

Γυναικείος πληθυσμός 15-64 χρονών

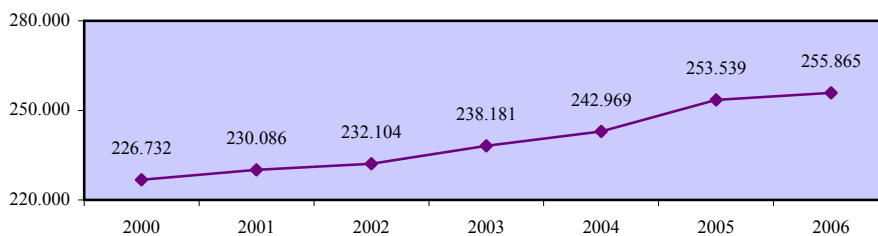

**Ποσοστό απασχόλησης στην αλιεία
του πληθυσμού 15-64 χρονών - γυναίκες**

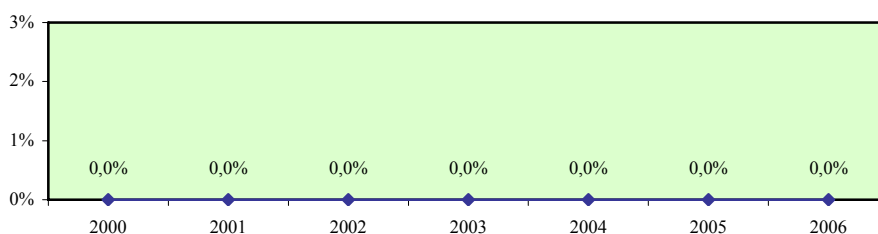

Χάσμα ποσοστών απασχόλησης στην αλιεία ανδρών και γυναικών 15-64 χρονών

Περιγραφή δείκτη και πηγή πληροφοριών

Το χάσμα ποσοστών απασχόλησης στην αλιεία ανδρών και γυναικών 15-64 χρονών υπολογίζεται με την αφαίρεση του ποσοστού απασχόλησης στην αλιεία του γυναικείου πληθυσμού 15-64 χρονών από το αντίστοιχο ποσοστό απασχόλησης για τους άνδρες.

$$\text{Χάσμα} = \% \text{ Απασχόλησης ανδρών} - \% \text{ Απασχόλησης γυναικών}$$

Η πηγή πληροφοριών είναι η Έρευνα Εργατικού Δυναμικού που διεξάγεται από τη Στατιστική Υπηρεσία και αφορά το δεύτερο τρίμηνο του κάθε χρόνου.

Ποσοστό απασχόλησης στην αλιεία του πληθυσμού 15-64 χρονών - άνδρες

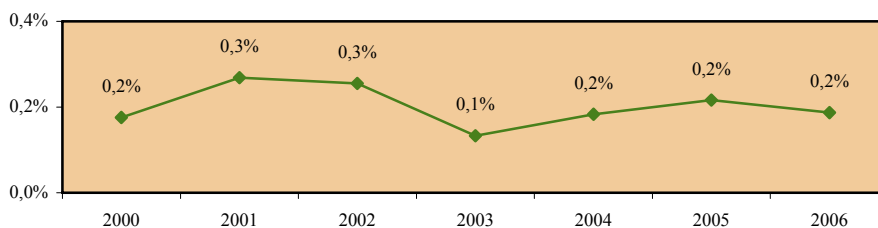

Ποσοστό απασχόλησης στην αλιεία του πληθυσμού 15-64 χρονών - γυναίκες

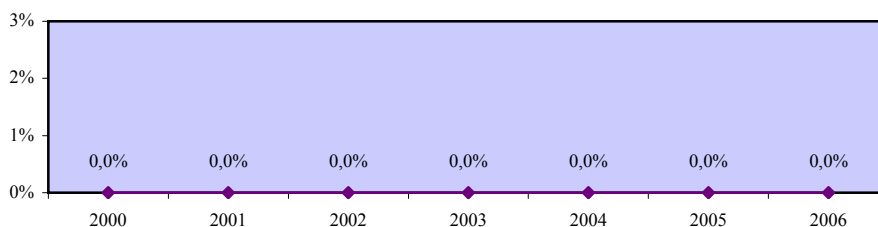

Χάσμα ποσοστών απασχόλησης στην αλιεία ανδρών και γυναικών 15-64 χρονών

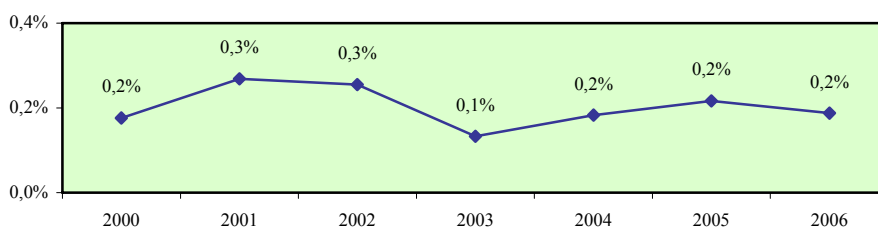

Ποσοστό απασχόλησης στα ορυχεία και λατομεία του πληθυσμού 15-64 χρονών - σύνολο

Περιγραφή δείκτη και πηγή πληροφοριών

Το ποσοστό απασχόλησης στα ορυχεία και λατομεία του πληθυσμού 15-64 χρονών υπολογίζεται με τη διαίρεση του αριθμού των απασχολουμένων 15-64 χρονών στα ορυχεία και λατομεία με τον αριθμό του πληθυσμού της ίδιας ηλικιακής ομάδας.

$$\text{Ποσοστό απασχόλησης} = \frac{\text{Απασχολούμενοι 15-64 χρονών στα ορυχεία και λατομεία}}{\text{Πληθυσμός 15-64 χρονών}} \times 100$$

Η πηγή πληροφοριών είναι η Έρευνα Εργατικού Δυναμικού που διεξάγεται από τη Στατιστική Υπηρεσία και αφορά το δεύτερο τρίμηνο του κάθε χρόνου.

Απασχολούμενοι 15-64 χρονών στα ορυχεία και λατομεία

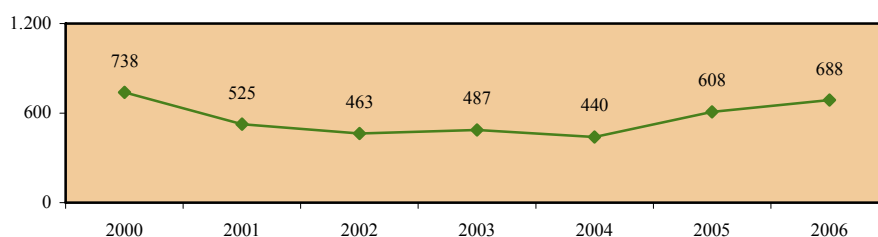

Πληθυσμός 15-64 χρονών

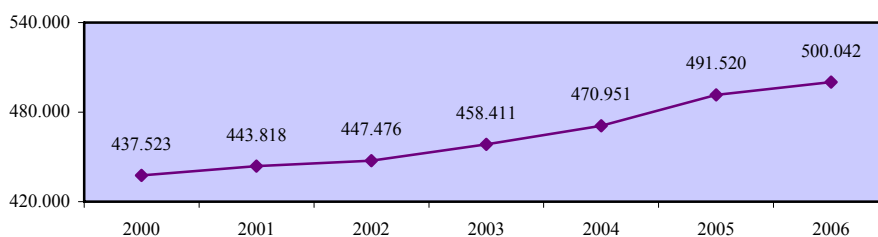

Ποσοστό απασχόλησης στα ορυχεία και λατομεία του πληθυσμού 15-64 χρονών - σύνολο

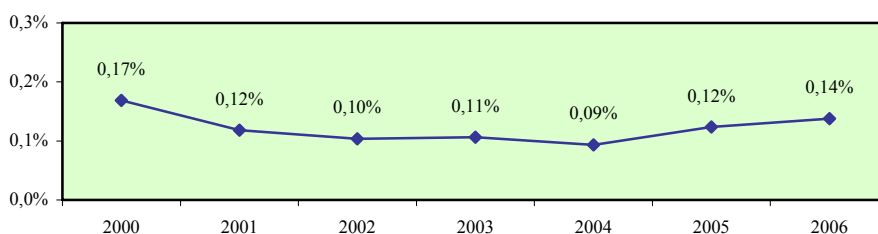

**Ποσοστό απασχόλησης στα ορυχεία και λατομεία
του πληθυσμού 15-64 χρονών - άνδρες**

Περιγραφή δείκτη και πηγή πληροφοριών

Το ποσοστό απασχόλησης στα ορυχεία και λατομεία του ανδρικού πληθυσμού 15-64 χρονών υπολογίζεται με τη διαίρεση του αριθμού των απασχολουμένων ανδρών 15-64 χρονών στα ορυχεία και λατομεία με τον αριθμό του ανδρικού πληθυσμού της ίδιας ηλικιακής ομάδας.

$$\text{Ποσοστό απασχόλησης} = \frac{\text{Απασχολούμενοι άνδρες 15-64 χρονών στα ορυχεία και λατομεία}}{\text{Ανδρικός πληθυσμός 15-64 χρονών}} \times 100$$

Η πηγή πληροφοριών είναι η Έρευνα Εργατικού Δυναμικού που διεξάγεται από τη Στατιστική Υπηρεσία και αφορά το δεύτερο τρίμηνο του κάθε χρόνου.

Απασχολούμενοι άνδρες 15-64 χρονών στα ορυχεία και λατομεία

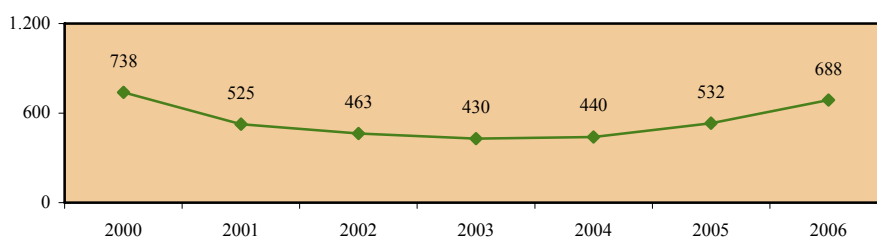

Ανδρικός πληθυσμός 15-64 χρονών

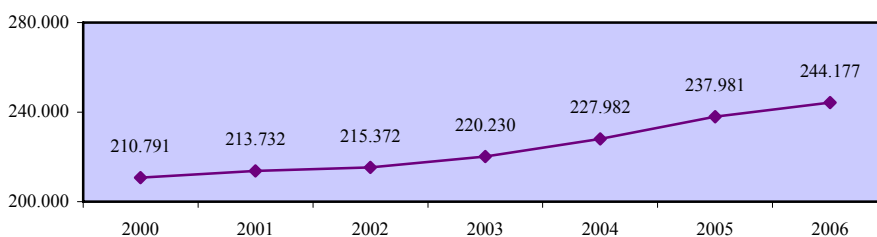

**Ποσοστό απασχόλησης στα ορυχεία και λατομεία
του πληθυσμού 15-64 χρονών - άνδρες**

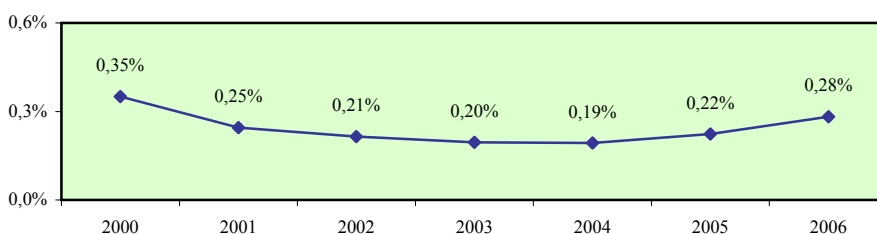

**Ποσοστό απασχόλησης στα ορυχεία και λατομεία
του πληθυσμού 15-64 χρονών - γυναίκες**

Περιγραφή δείκτη και πηγή πληροφοριών

Το ποσοστό απασχόλησης στα ορυχεία και λατομεία του γυναικείου πληθυσμού 15-64 χρονών υπολογίζεται με τη διαίρεση του αριθμού των απασχολουμένων γυναικών 15-64 χρονών στα ορυχεία και λατομεία με τον αριθμό του γυναικείου πληθυσμού της ίδιας ηλικιακής ομάδας.

$$\text{Ποσοστό απασχόλησης} = \frac{\text{Απασχολούμενες γυναίκες 15-64 χρονών στα ορυχεία και λατομεία}}{\text{Γυναικείος πληθυσμός 15-64 χρονών}} \times 100$$

Η πηγή πληροφοριών είναι η Έρευνα Εργατικού Δυναμικού που διεξάγεται από τη Στατιστική Υπηρεσία και αφορά το δεύτερο τρίμηνο του κάθε χρόνου.

Απασχολούμενες γυναίκες 15-64 χρονών στα ορυχεία και λατομεία

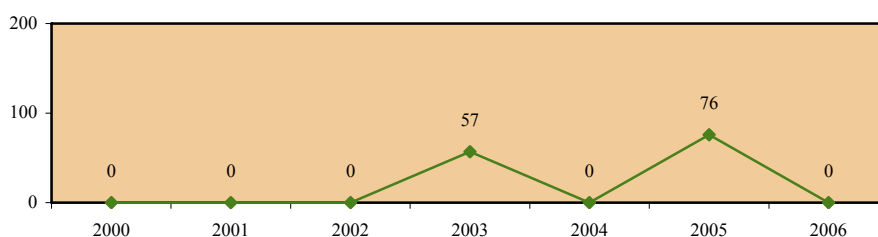

Γυναικείος πληθυσμός 15-64 χρονών

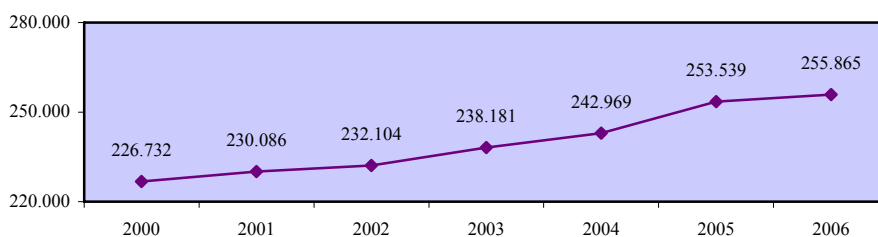

**Ποσοστό απασχόλησης στα ορυχεία και λατομεία
του πληθυσμού 15-64 χρονών - γυναίκες**

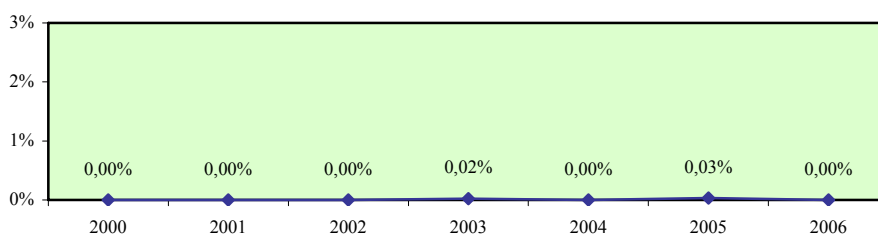

Χάσμα ποσοστών απασχόλησης στα ορυχεία και λατομεία ανδρών και γυναικών 15-64 χρονών

Περιγραφή δείκτη και πηγή πληροφοριών

Το χάσμα ποσοστών απασχόλησης στα ορυχεία και λατομεία ανδρών και γυναικών 15-64 χρονών υπολογίζεται με την αφαίρεση του ποσοστού απασχόλησης στα ορυχεία και λατομεία του γυναικείου πληθυσμού 15-64 χρονών από το αντίστοιχο ποσοστό απασχόλησης για τους άνδρες.

$$\text{Χάσμα} = \% \text{ Απασχόλησης ανδρών} - \% \text{ Απασχόλησης γυναικών}$$

Η πηγή πληροφοριών είναι η Έρευνα Εργατικού Δυναμικού που διεξάγεται από τη Στατιστική Υπηρεσία και αφορά το δεύτερο τρίμηνο του κάθε χρόνου.

Ποσοστό απασχόλησης στα ορυχεία και λατομεία του πληθυσμού 15-64 χρονών - άνδρες

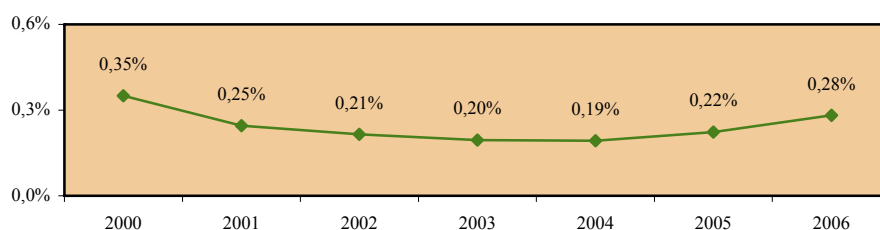

Ποσοστό απασχόλησης στα ορυχεία και λατομεία του πληθυσμού 15-64 χρονών - γυναίκες

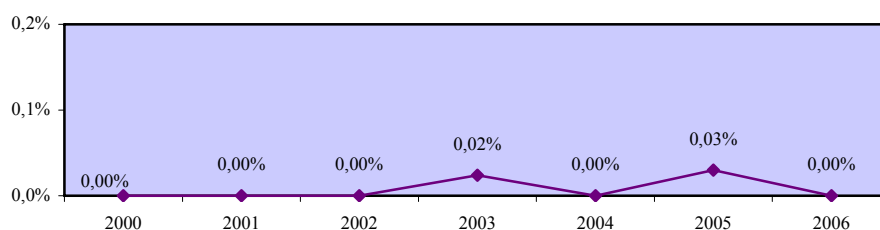

Χάσμα ποσοστών απασχόλησης στα ορυχεία και λατομεία ανδρών και γυναικών 15-64 χρονών

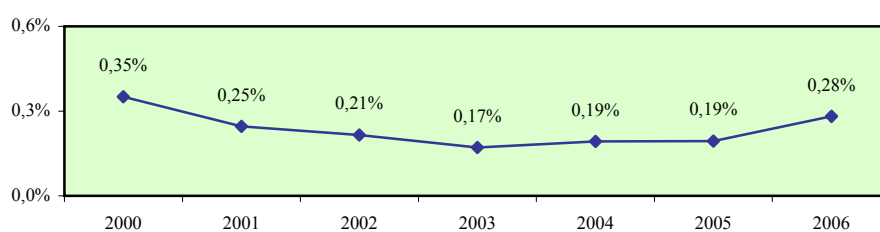

3.3. Ποσοστά απασχόλησης πληθυσμού 15-64 χρονών κατά επαγγελματική κατηγορία

Σε αυτό το υποκεφάλαιο περιέχονται τα ποσοστά απασχόλησης πληθυσμού 15-64 χρονών κατά επαγγελματική κατηγορία στην Κύπρο. Οι εξεταζόμενοι δείκτες προσδιορίζονται παραστατικά στο πιο κάτω διάγραμμα.

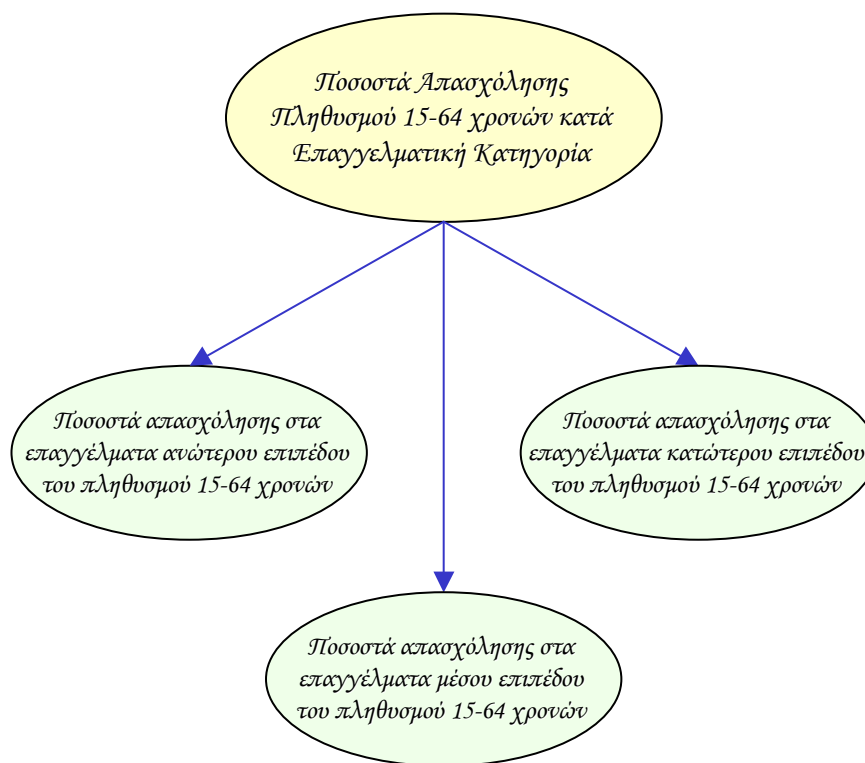

Οι δείκτες των ποσοστών απασχόλησης κατά επαγγελματική κατηγορία υπολογίζονται τόσο για το σύνολο όσο και για τους άνδρες και τις γυναίκες. Επίσης, εξετάζεται το χάσμα το οποίο παρατηρείται στον κάθε δείκτη μεταξύ των δύο φύλων.

Τα στοιχεία και οι πληροφορίες που παρουσιάζονται για κάθε δείκτη αφορούν την περιγραφή του και την πηγή πληροφοριών καθώς και τα στοιχεία που αξιοποιήθηκαν στον υπολογισμό του. Επισημαίνεται ότι τα στοιχεία για τα ποσοστά απασχόλησης κατά επαγγελματική κατηγορία στα κράτη μέλη της Ευρωπαϊκής Ένωσης δεν είναι διαθέσιμα.

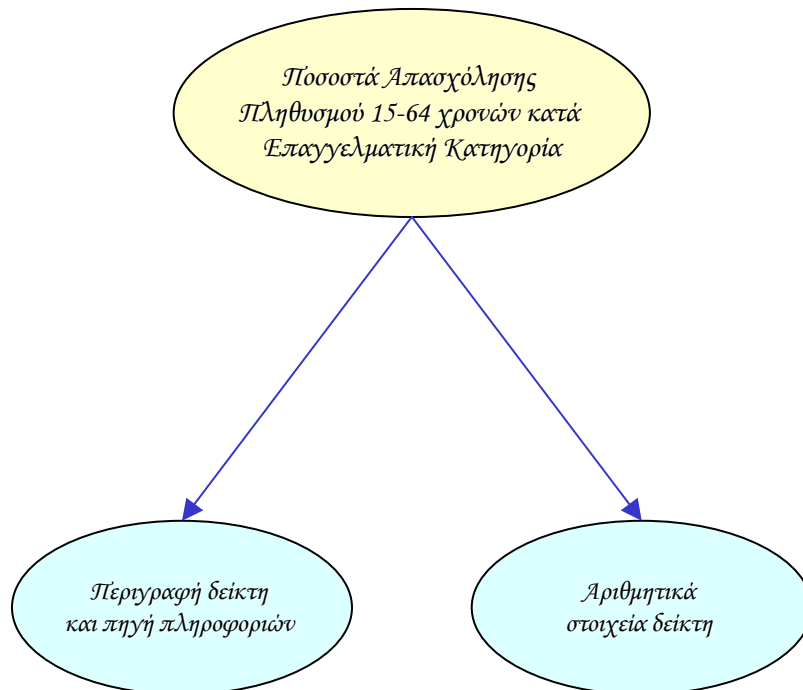

3.3.1. Ποσοστά απασχόλησης στα επαγγέλματα ανώτερου επιπέδου του πληθυσμού 15-64 χρονών

Το μέρος αυτό περιέχει τα ποσοστά απασχόλησης στα επαγγέλματα ανώτερου επιπέδου του πληθυσμού 15-64 χρονών στην Κύπρο. Τα επαγγέλματα για τα οποία παρουσιάζονται τα ποσοστά απασχόλησης προσδιορίζονται παραστατικά στο πιο κάτω διάγραμμα.

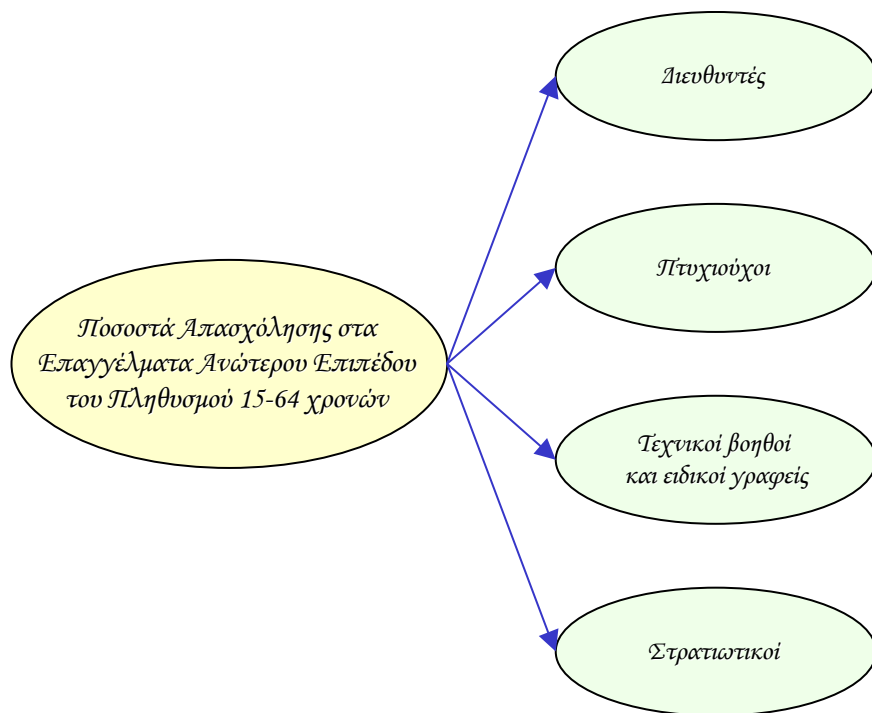

Οι δείκτες των ποσοστών απασχόλησης στα επαγγέλματα ανώτερου επιπέδου υπολογίζονται τόσο για το σύνολο όσο και για τους άνδρες και τις γυναίκες. Επίσης, εξετάζεται το χάσμα το οποίο παρατηρείται στον κάθε δείκτη μεταξύ των δύο φύλων.

Τα στοιχεία και οι πληροφορίες που παρουσιάζονται για κάθε δείκτη αφορούν την περιγραφή του και την πηγή πληροφοριών καθώς και τα στοιχεία που αξιοποιήθηκαν στον υπολογισμό του. Επισημαίνεται ότι τα στοιχεία για τα ποσοστά απασχόλησης στα επαγγέλματα ανώτερου επιπέδου στα κράτη μέλη της Ευρωπαϊκής Ένωσης δεν είναι διαθέσιμα.

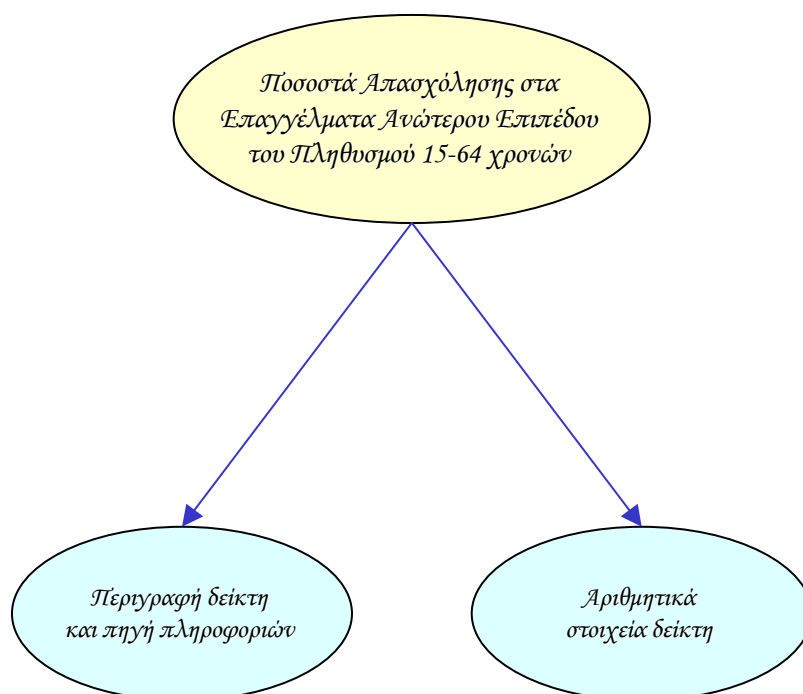

Ποσοστό απασχόλησης στα επαγγέλματα ανώτερου επιπέδου του πληθυσμού 15-64 χρονών - σύνολο

Περιγραφή δείκτη και πηγή πληροφοριών

Το ποσοστό απασχόλησης στα επαγγέλματα ανώτερου επιπέδου του πληθυσμού 15-64 χρονών υπολογίζεται με τη διαίρεση του αριθμού των απασχολουμένων 15-64 χρονών στα επαγγέλματα ανώτερου επιπέδου με τον αριθμό του πληθυσμού της ίδιας ηλικιακής ομάδας.

$$\text{Ποσοστό απασχόλησης} = \frac{\text{Απασχολούμενοι 15-64 χρονών στα επαγγέλματα ανώτερου επιπέδου}}{\text{Πληθυσμός 15-64 χρονών}} \times 100$$

Η πηγή πληροφοριών είναι η Έρευνα Εργατικού Δυναμικού που διεξάγεται από τη Στατιστική Υπηρεσία και αφορά το δεύτερο τρίμηνο του κάθε χρόνου.

Απασχολούμενοι 15-64 χρονών στα επαγγέλματα ανώτερου επιπέδου

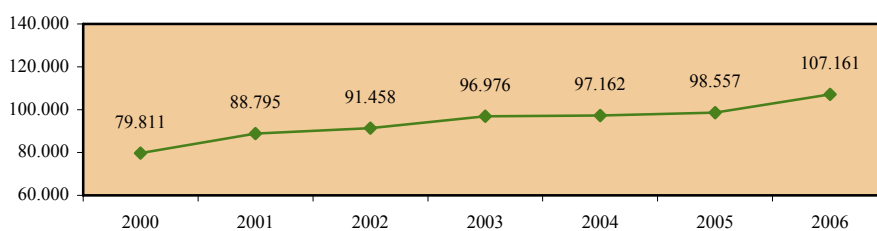

Πληθυσμός 15-64 χρονών

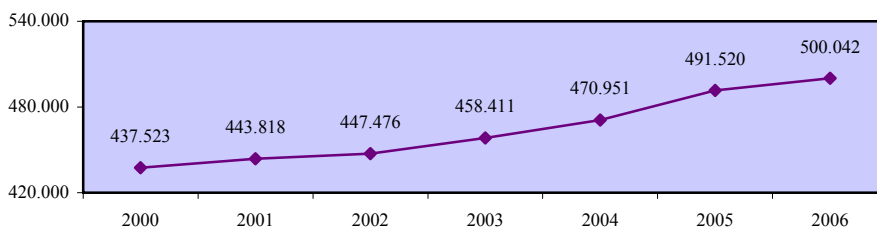

Ποσοστό απασχόλησης στα επαγγέλματα ανώτερου επιπέδου του πληθυσμού 15-64 χρονών - σύνολο

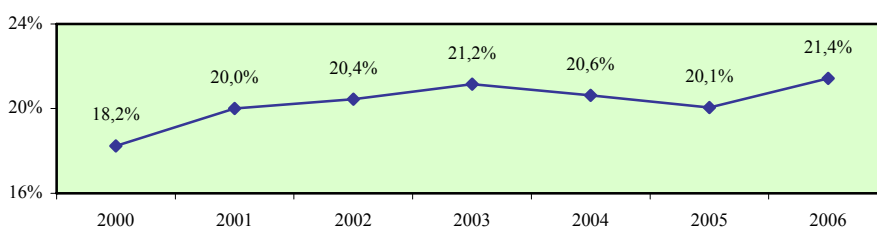

Ποσοστό απασχόλησης στα επαγγέλματα ανώτερου επιπέδου του πληθυσμού 15-64 χρονών - άνδρες

Περιγραφή δείκτη και πηγή πληροφοριών

Το ποσοστό απασχόλησης στα επαγγέλματα ανώτερου επιπέδου του ανδρικού πληθυσμού 15-64 χρονών υπολογίζεται με τη διαίρεση του αριθμού των απασχολούμενων ανδρών 15-64 χρονών στα επαγγέλματα ανώτερου επιπέδου με τον αριθμό του ανδρικού πληθυσμού της ίδιας ηλικιακής ομάδας.

$$\text{Ποσοστό απασχόλησης} = \frac{\text{Απασχολούμενοι άνδρες 15-64 χρονών στα επαγγέλματα ανώτερου επιπέδου}}{\text{Ανδρικός πληθυσμός 15-64 χρονών}} \times 100$$

Η πηγή πληροφοριών είναι η Έρευνα Εργατικού Δυναμικού που διεξάγεται από τη Στατιστική Υπηρεσία και αφορά το δεύτερο τρίμηνο του κάθε χρόνου.

Απασχολούμενοι άνδρες 15-64 χρονών στα επαγγέλματα ανώτερου επιπέδου

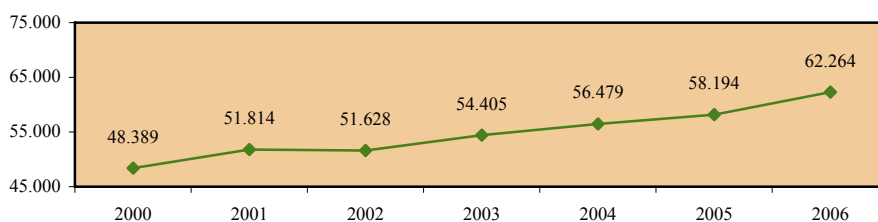

Ανδρικός πληθυσμός 15-64 χρονών

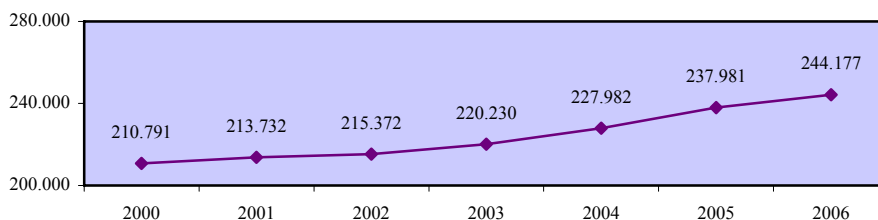

Ποσοστό απασχόλησης στα επαγγέλματα ανώτερου επιπέδου του πληθυσμού 15-64 χρονών - άνδρες

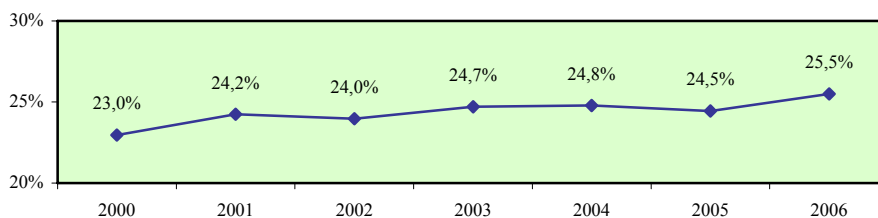

Ποσοστό απασχόλησης στα επαγγέλματα ανώτερου επιπέδου του πληθυσμού 15-64 χρονών - γυναίκες

Περιγραφή δείκτη και πηγή πληροφοριών

Το ποσοστό απασχόλησης στα επαγγέλματα ανώτερου επιπέδου του γυναικείου πληθυσμού 15-64 χρονών υπολογίζεται με τη διαίρεση του αριθμού των απασχολούμενων γυναικών 15-64 χρονών στα επαγγέλματα ανώτερου επιπέδου με τον αριθμό του γυναικείου πληθυσμού της ίδιας ηλικιακής ομάδας.

$$\text{Ποσοστό απασχόλησης} = \frac{\text{Απασχολούμενες γυναίκες 15-64 χρονών στα επαγγέλματα ανώτερου επιπέδου}}{\text{Γυναικείος πληθυσμός 15-64 χρονών}} \times 100$$

Η πηγή πληροφοριών είναι η Έρευνα Εργατικού Δυναμικού που διεξάγεται από τη Στατιστική Υπηρεσία και αφορά το δεύτερο τρίμηνο του κάθε χρόνου.

Απασχολούμενες γυναίκες 15-64 χρονών στα επαγγέλματα ανώτερου επιπέδου

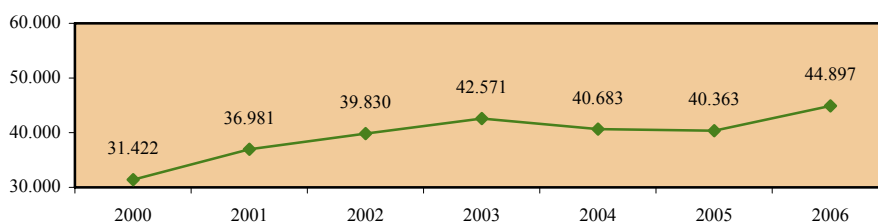

Γυναικείος πληθυσμός 15-64 χρονών

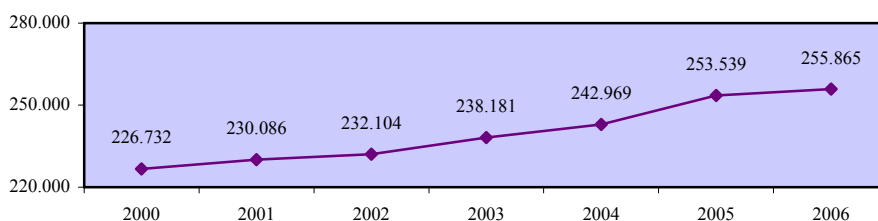

Ποσοστό απασχόλησης στα επαγγέλματα ανώτερου επιπέδου του πληθυσμού 15-64 χρονών - γυναίκες

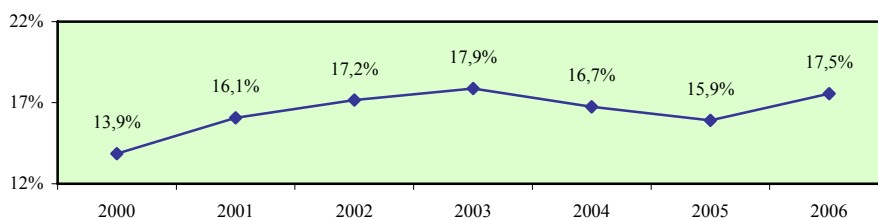

Χάσμα ποσοστών απασχόλησης στα επαγγέλματα ανώτερου επιπέδου ανδρών και γυναικών 15-64 χρονών

Περιγραφή δείκτη και πηγή πληροφοριών

Το χάσμα ποσοστών απασχόλησης στα επαγγέλματα ανώτερου επιπέδου ανδρών και γυναικών 15-64 χρονών υπολογίζεται με την αφαίρεση του ποσοστού απασχόλησης στα επαγγέλματα ανώτερου επιπέδου του γυναικείου πληθυσμού 15-64 χρονών από το αντίστοιχο ποσοστό απασχόλησης για τους άνδρες.

$$\text{Χάσμα} = \% \text{ Απασχόλησης ανδρών} - \% \text{ Απασχόλησης γυναικών}$$

Η πηγή πληροφοριών είναι η Έρευνα Εργατικού Δυναμικού που διεξάγεται από τη Στατιστική Υπηρεσία και αφορά το δεύτερο τρίμηνο του κάθε χρόνου.

Ποσοστό απασχόλησης στα επαγγέλματα ανώτερου επιπέδου του πληθυσμού 15-64 χρονών - άνδρες

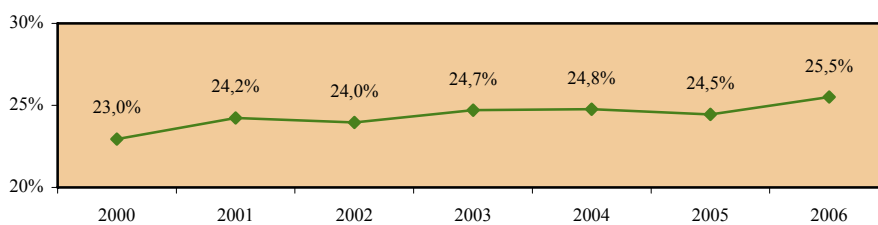

Ποσοστό απασχόλησης στα επαγγέλματα ανώτερου επιπέδου του πληθυσμού 15-64 χρονών - γυναίκες

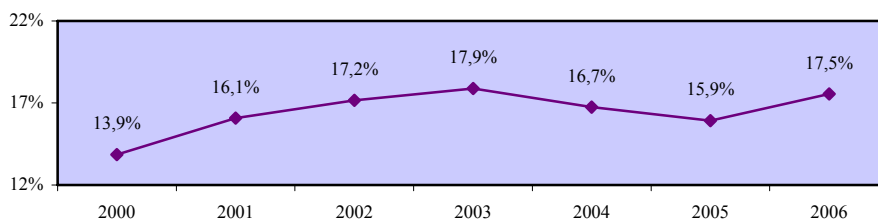

Χάσμα ποσοστών απασχόλησης στα επαγγέλματα ανώτερου επιπέδου ανδρών και γυναικών 15-64 χρονών

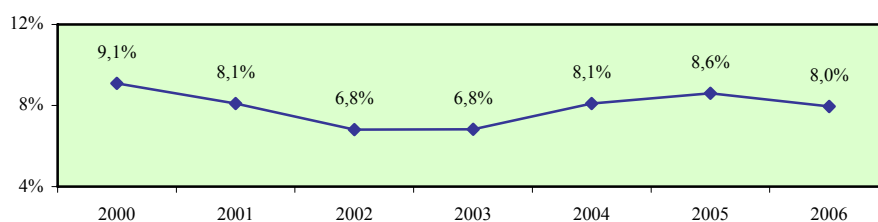

**Ποσοστό απασχόλησης στους διευθυντές
του πληθυσμού 15-64 χρονών - σύνολο**

Περιγραφή δείκτη και πηγή πληροφοριών

Το ποσοστό απασχόλησης στους διευθυντές του πληθυσμού 15-64 χρονών υπολογίζεται με τη διαίρεση του αριθμού των απασχολουμένων 15-64 χρονών στους διευθυντές με τον αριθμό του πληθυσμού της ίδιας ηλικιακής ομάδας.

$$\text{Ποσοστό απασχόλησης} = \frac{\text{Απασχολούμενοι 15-64 χρονών στους διευθυντές}}{\text{Πληθυσμός 15-64 χρονών}} \times 100$$

Η πηγή πληροφοριών είναι η Έρευνα Εργατικού Δυναμικού που διεξάγεται από τη Στατιστική Υπηρεσία και αφορά το δεύτερο τρίμηνο του κάθε χρόνου.

Απασχολούμενοι 15-64 χρονών στους διευθυντές

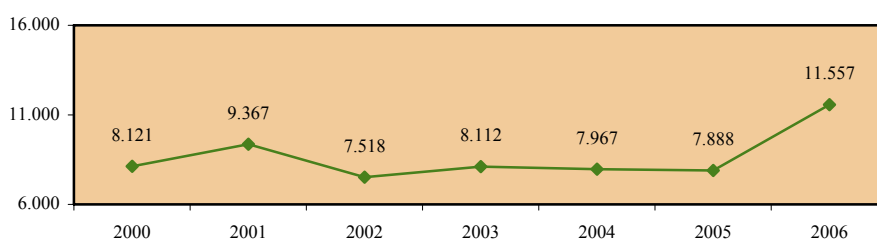

Πληθυσμός 15-64 χρονών

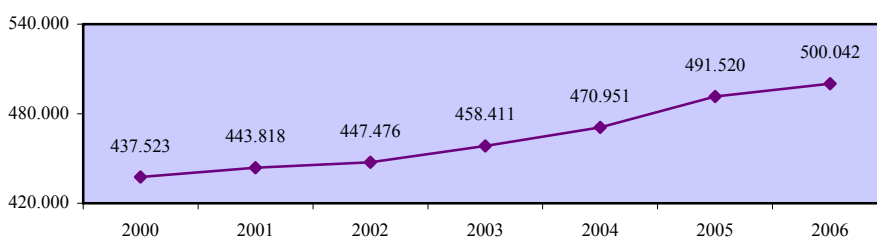

**Ποσοστό απασχόλησης στους διευθυντές
του πληθυσμού 15-64 χρονών - σύνολο**

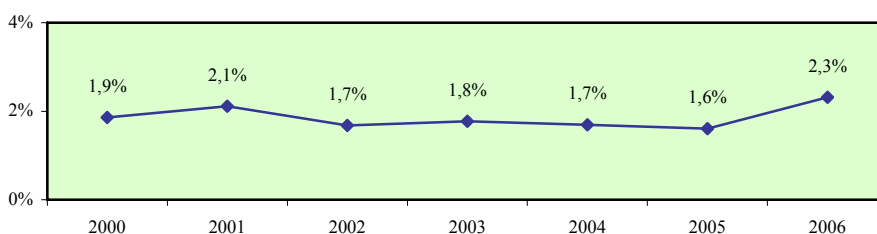

**Ποσοστό απασχόλησης στους διευθυντές
του πληθυσμού 15-64 χρονών - άνδρες**

Περιγραφή δείκτη και πηγή πληροφοριών

Το ποσοστό απασχόλησης στους διευθυντές του ανδρικού πληθυσμού 15-64 χρονών υπολογίζεται με τη διαίρεση του αριθμού των απασχολουμένων ανδρών 15-64 χρονών στους διευθυντές με τον αριθμό του ανδρικού πληθυσμού της ίδιας ηλικιακής ομάδας.

$$\text{Ποσοστό απασχόλησης} = \frac{\text{Απασχολούμενοι άνδρες 15-64 χρονών στους διευθυντές}}{\text{Ανδρικός πληθυσμός 15-64 χρονών}} \times 100$$

Η πηγή πληροφοριών είναι η Έρευνα Εργατικού Δυναμικού που διεξάγεται από τη Στατιστική Υπηρεσία και αφορά το δεύτερο τρίμηνο του κάθε χρόνου.

Απασχολούμενοι άνδρες 15-64 χρονών στους διευθυντές

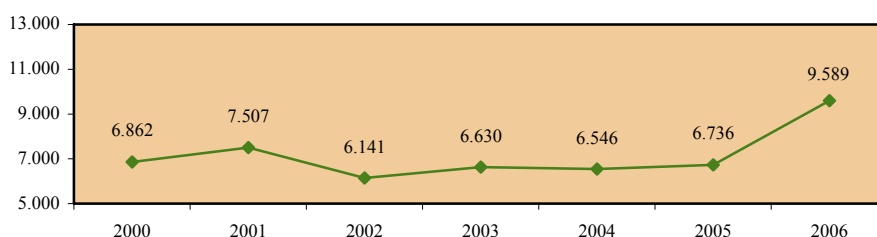

Ανδρικός πληθυσμός 15-64 χρονών

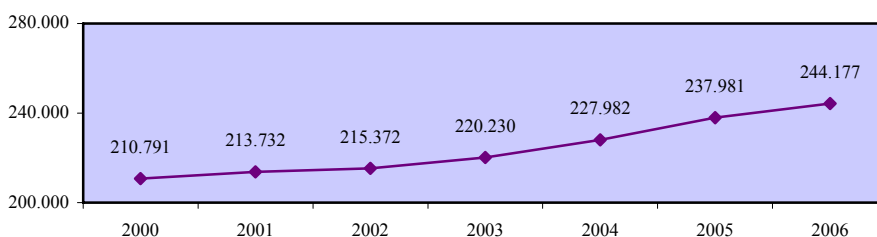

**Ποσοστό απασχόλησης στους διευθυντές
του πληθυσμού 15-64 χρονών - άνδρες**

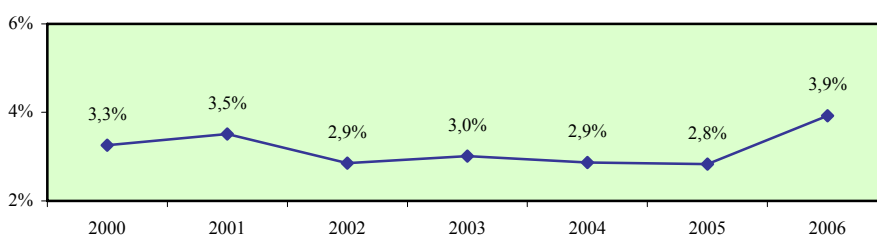

Ποσοστό απασχόλησης στους διευθυντές του πληθυσμού 15-64 χρονών - γυναίκες

Περιγραφή δείκτη και πηγή πληροφοριών

Το ποσοστό απασχόλησης στους διευθυντές του γυναικείου πληθυσμού 15-64 χρονών υπολογίζεται με τη διαίρεση του αριθμού των απασχολούμενων γυναικών 15-64 χρονών στους διευθυντές με τον αριθμό του γυναικείου πληθυσμού της ίδιας ηλικιακής ομάδας.

$$\text{Ποσοστό απασχόλησης} = \frac{\text{Απασχολούμενες γυναίκες 15-64 χρονών στους διευθυντές}}{\text{Γυναικείος πληθυσμός 15-64 χρονών}} \times 100$$

Η πηγή πληροφοριών είναι η Έρευνα Εργατικού Δυναμικού που διεξάγεται από τη Στατιστική Υπηρεσία και αφορά το δεύτερο τρίμηνο του κάθε χρόνου.

Απασχολούμενες γυναίκες 15-64 χρονών στους διευθυντές

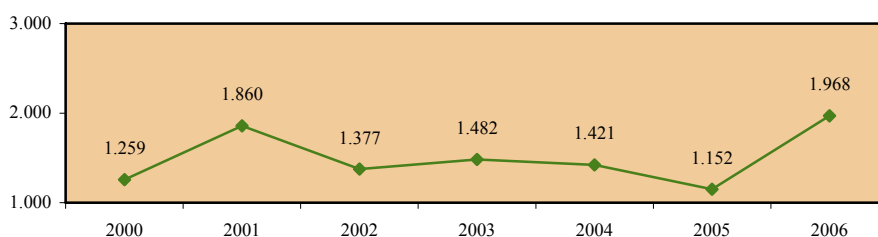

Γυναικείος πληθυσμός 15-64 χρονών

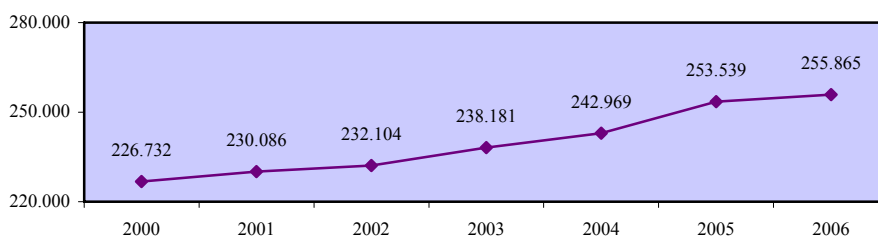

Ποσοστό απασχόλησης στους διευθυντές του πληθυσμού 15-64 χρονών - γυναίκες

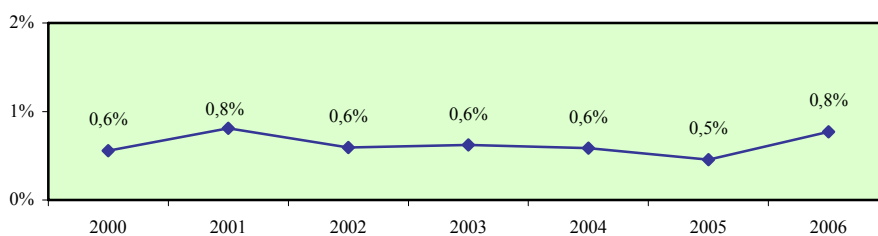

Χάσμα ποσοστών απασχόλησης στους διευθυντές ανδρών και γυναικών 15-64 χρονών

Περιγραφή δείκτη και πηγή πληροφοριών

Το χάσμα ποσοστών απασχόλησης στους διευθυντές ανδρών και γυναικών 15-64 χρονών υπολογίζεται με την αφαίρεση του ποσοστού απασχόλησης στους διευθυντές του γυναικείου πληθυσμού 15-64 χρονών από το αντίστοιχο ποσοστό απασχόλησης για τους άνδρες.

$$\text{Χάσμα} = \% \text{ Απασχόλησης ανδρών} - \% \text{ Απασχόλησης γυναικών}$$

Η πηγή πληροφοριών είναι η Έρευνα Εργατικού Δυναμικού που διεξάγεται από τη Στατιστική Υπηρεσία και αφορά το δεύτερο τρίμηνο του κάθε χρόνου.

Ποσοστό απασχόλησης στους διευθυντές του πληθυσμού 15-64 χρονών - άνδρες

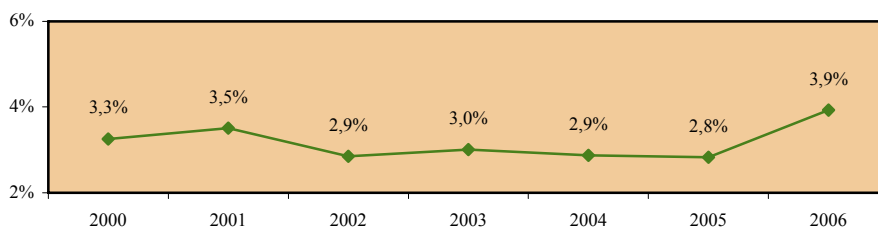

Ποσοστό απασχόλησης στους διευθυντές του πληθυσμού 15-64 χρονών - γυναίκες

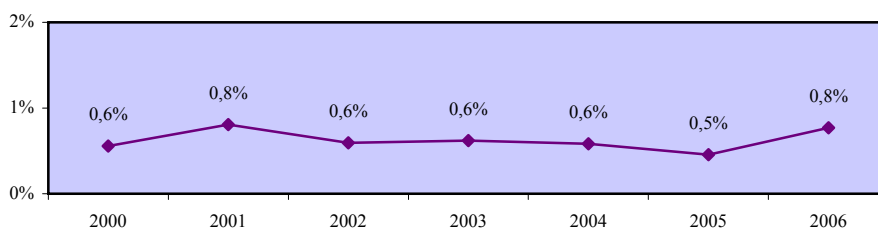

Χάσμα ποσοστών απασχόλησης στους διευθυντές ανδρών και γυναικών 15-64 χρονών

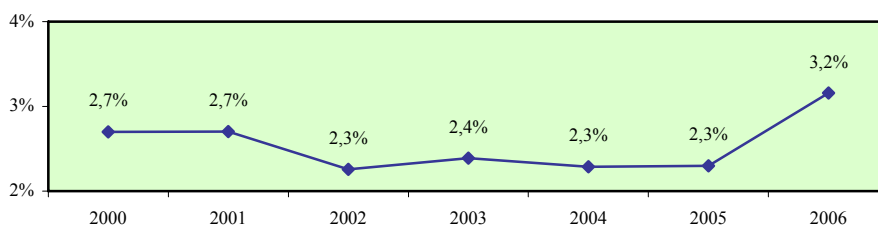

Ποσοστό απασχόλησης στους πτυχιούχους του πληθυσμού 15-64 χρονών - σύνολο

Περιγραφή δείκτη και πηγή πληροφοριών

Το ποσοστό απασχόλησης στους πτυχιούχους του πληθυσμού 15-64 χρονών υπολογίζεται με τη διαίρεση του αριθμού των απασχολουμένων 15-64 χρονών στους πτυχιούχους με τον αριθμό του πληθυσμού της ίδιας ηλικιακής ομάδας.

$$\text{Ποσοστό απασχόλησης} = \frac{\text{Απασχολούμενοι 15-64 χρονών στους πτυχιούχους}}{\text{Πληθυσμός 15-64 χρονών}} \times 100$$

Η πηγή πληροφοριών είναι η Έρευνα Εργατικού Δυναμικού που διεξάγεται από τη Στατιστική Υπηρεσία και αφορά το δεύτερο τρίμηνο του κάθε χρόνου.

Απασχολούμενοι 15-64 χρονών στους πτυχιούχους

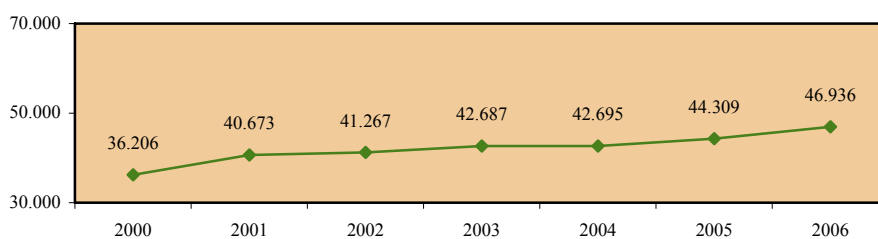

Πληθυσμός 15-64 χρονών

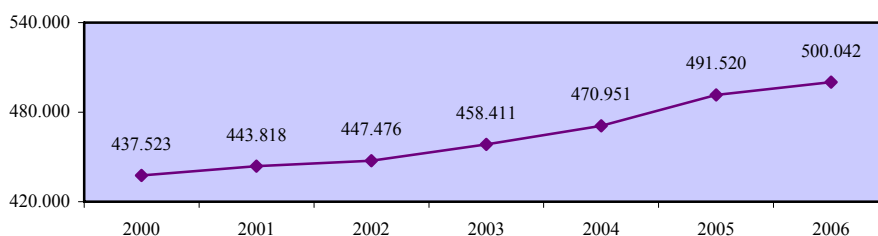

Ποσοστό απασχόλησης στους πτυχιούχους του πληθυσμού 15-64 χρονών - σύνολο

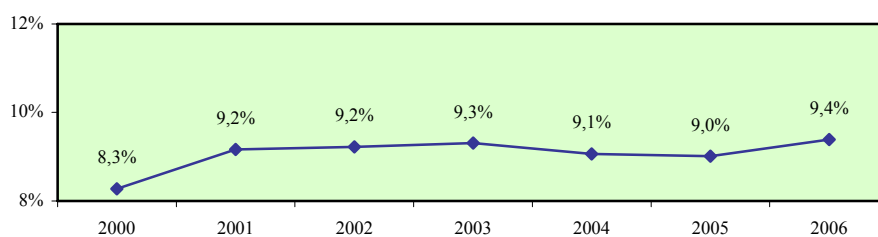

Ποσοστό απασχόλησης στους πτυχιούχους του πληθυσμού 15-64 χρονών - άνδρες

Περιγραφή δείκτη και πηγή πληροφοριών

Το ποσοστό απασχόλησης στους πτυχιούχους του ανδρικού πληθυσμού 15-64 χρονών υπολογίζεται με τη διαίρεση του αριθμού των απασχολουμένων ανδρών 15-64 χρονών στους πτυχιούχους με τον αριθμό του ανδρικού πληθυσμού της ίδιας ηλικιακής ομάδας.

$$\text{Ποσοστό απασχόλησης} = \frac{\text{Απασχολούμενοι άνδρες 15-64 χρονών στους πτυχιούχους}}{\text{Ανδρικός πληθυσμός 15-64 χρονών}} \times 100$$

Η πηγή πληροφοριών είναι η Έρευνα Εργατικού Δυναμικού που διεξάγεται από τη Στατιστική Υπηρεσία και αφορά το δεύτερο τρίμηνο του κάθε χρόνου.

Απασχολούμενοι άνδρες 15-64 χρονών στους πτυχιούχους

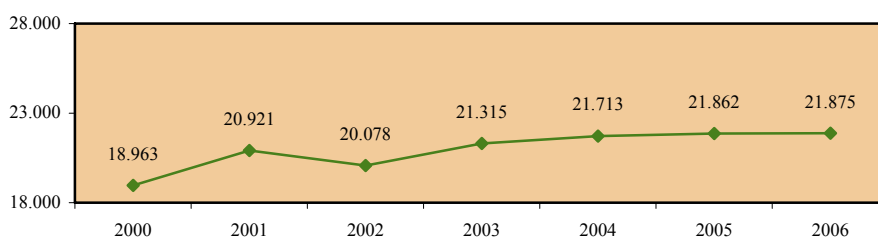

Ανδρικός πληθυσμός 15-64 χρονών

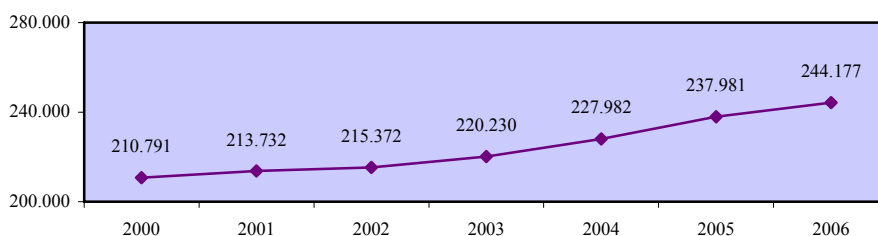

Ποσοστό απασχόλησης στους πτυχιούχους του πληθυσμού 15-64 χρονών - άνδρες

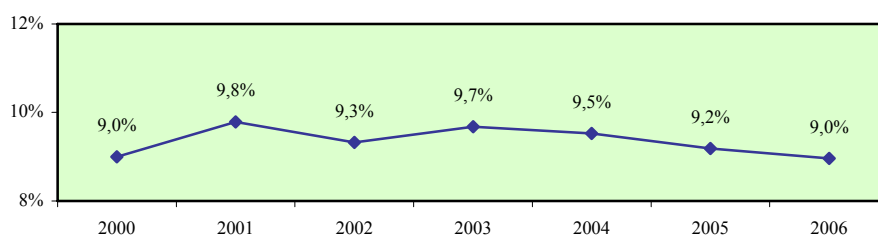

Ποσοστό απασχόλησης στους πτυχιούχους του πληθυσμού 15-64 χρονών - γυναίκες

Περιγραφή δείκτη και πηγή πληροφοριών

Το ποσοστό απασχόλησης στους πτυχιούχους του γυναικείου πληθυσμού 15-64 χρονών υπολογίζεται με τη διαίρεση του αριθμού των απασχολουμένων γυναικών 15-64 χρονών στους πτυχιούχους με τον αριθμό του γυναικείου πληθυσμού της ίδιας ηλικιακής ομάδας.

$$\text{Ποσοστό απασχόλησης} = \frac{\text{Απασχολούμενες γυναίκες 15-64 χρονών στους πτυχιούχους}}{\text{Γυναικείος πληθυσμός 15-64 χρονών}} \times 100$$

Η πηγή πληροφοριών είναι η Έρευνα Εργατικού Δυναμικού που διεξάγεται από τη Στατιστική Υπηρεσία και αφορά το δεύτερο τρίμηνο του κάθε χρόνου.

Απασχολούμενες γυναίκες 15-64 χρονών στους πτυχιούχους

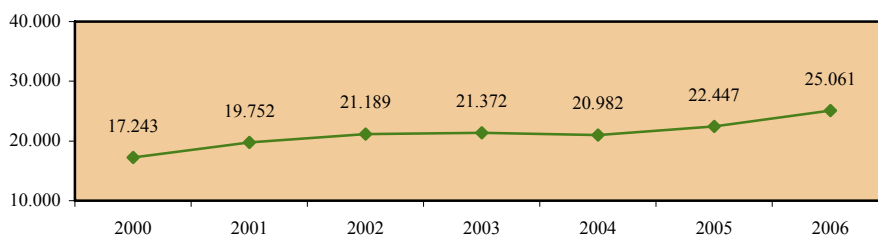

Γυναικείος πληθυσμός 15-64 χρονών

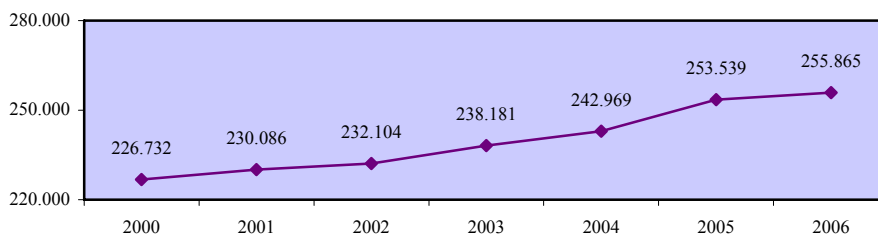

Ποσοστό απασχόλησης στους πτυχιούχους του πληθυσμού 15-64 χρονών - γυναίκες

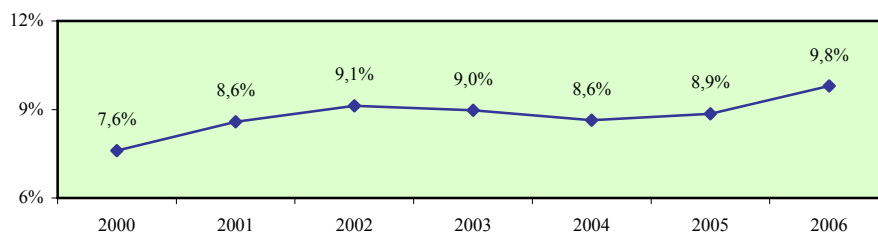

Χάσμα ποσοστών απασχόλησης στους πτυχιούχους ανδρών και γυναικών 15-64 χρονών

Περιγραφή δείκτη και πηγή πληροφοριών

Το χάσμα ποσοστών απασχόλησης στους πτυχιούχους ανδρών και γυναικών 15-64 χρονών υπολογίζεται με την αφαίρεση του ποσοστού απασχόλησης στους πτυχιούχους του γυναικείου πληθυσμού 15-64 χρονών από το αντίστοιχο ποσοστό απασχόλησης για τους άνδρες.

$$\text{Χάσμα} = \% \text{ Απασχόλησης ανδρών} - \% \text{ Απασχόλησης γυναικών}$$

Η πηγή πληροφοριών είναι η Έρευνα Εργατικού Δυναμικού που διεξάγεται από τη Στατιστική Υπηρεσία και αφορά το δεύτερο τρίμηνο του κάθε χρόνου.

Ποσοστό απασχόλησης στους πτυχιούχους του πληθυσμού 15-64 χρονών - άνδρες

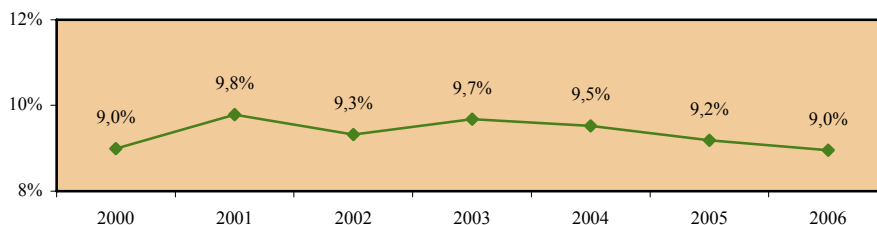

Ποσοστό απασχόλησης στους πτυχιούχους του πληθυσμού 15-64 χρονών - γυναίκες

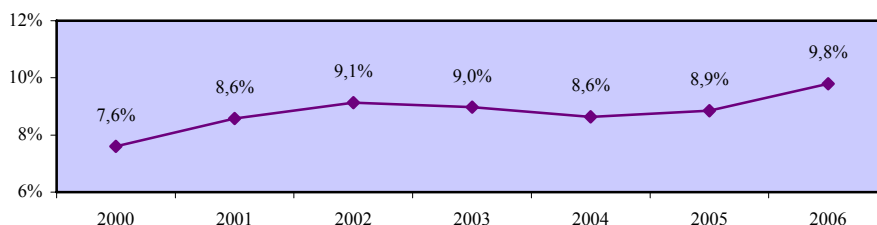

Χάσμα ποσοστών απασχόλησης στους πτυχιούχους ανδρών και γυναικών 15-64 χρονών

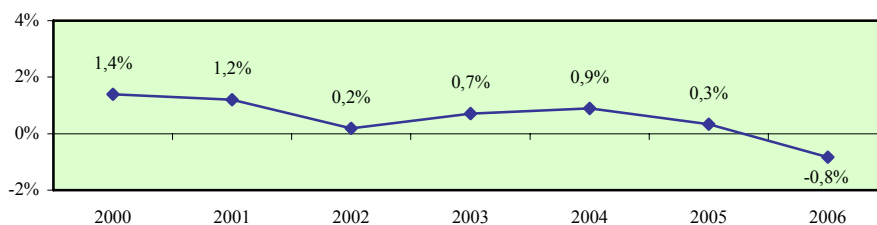

Ποσοστό απασχόλησης στους τεχνικούς βοηθούς και ειδικούς γραφείς του πληθυσμού 15-64 χρονών - σύνολο

Περιγραφή δείκτη και πηγή πληροφοριών

Το ποσοστό απασχόλησης στους τεχνικούς βοηθούς και ειδικούς γραφείς του πληθυσμού 15-64 χρονών υπολογίζεται με τη διαίρεση του αριθμού των απασχολουμένων 15-64 χρονών στους τεχνικούς βοηθούς και ειδικούς γραφείς με τον αριθμό του πληθυσμού της ίδιας ηλικιακής ομάδας.

$$\text{Ποσοστό απασχόλησης} = \frac{\text{Απασχολούμενοι 15-64 χρονών στους τεχνικούς βοηθούς και ειδικούς γραφείς}}{\text{Πληθυσμός 15-64 χρονών}} \times 100$$

Η πηγή πληροφοριών είναι η Έρευνα Εργατικού Δυναμικού που διεξάγεται από τη Στατιστική Υπηρεσία και αφορά το δεύτερο τρίμηνο του κάθε χρόνου.

Απασχολούμενοι 15-64 χρονών στους τεχνικούς βοηθούς και ειδικούς γραφείς

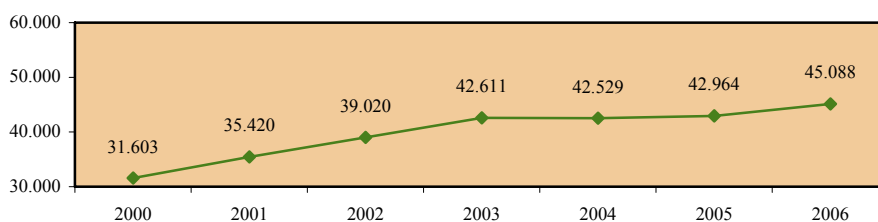

Πληθυσμός 15-64 χρονών

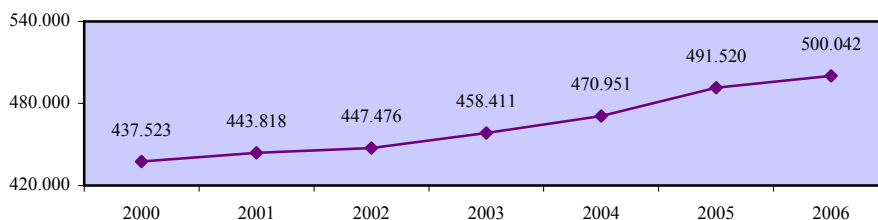

Ποσοστό απασχόλησης στους τεχνικούς βοηθούς και ειδικούς γραφείς του πληθυσμού 15-64 χρονών - σύνολο

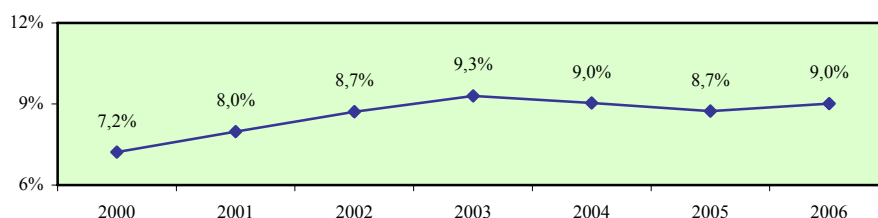

Ποσοστό απασχόλησης στους τεχνικούς βοηθούς και ειδικούς γραφείς του πληθυσμού 15-64 χρονών - άνδρες

Περιγραφή δείκτη και πηγή πληροφοριών

Το ποσοστό απασχόλησης στους τεχνικούς βοηθούς και ειδικούς γραφείς του ανδρικού πληθυσμού 15-64 χρονών υπολογίζεται με τη διαίρεση του αριθμού των απασχολούμενων ανδρών 15-64 χρονών στους τεχνικούς βοηθούς και ειδικούς γραφείς με τον αριθμό του ανδρικού πληθυσμού της ίδιας ηλικιακής ομάδας.

$$\text{Ποσοστό απασχόλησης} = \frac{\text{Απασχολούμενοι άνδρες 15-64 χρονών στους τεχνικούς βοηθούς και ειδικούς γραφείς}}{\text{Ανδρικός πληθυσμός 15-64 χρονών}} \times 100$$

Η πηγή πληροφοριών είναι η Έρευνα Εργατικού Δυναμικού που διεξάγεται από τη Στατιστική Υπηρεσία και αφορά το δεύτερο τρίμηνο του κάθε χρόνου.

Απασχολούμενοι άνδρες 15-64 χρονών στους τεχνικούς βοηθούς και ειδικούς γραφείς

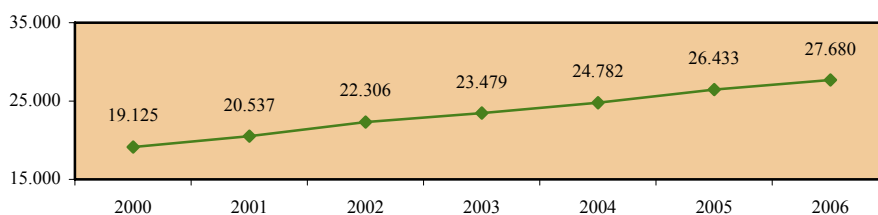

Ανδρικός πληθυσμός 15-64 χρονών

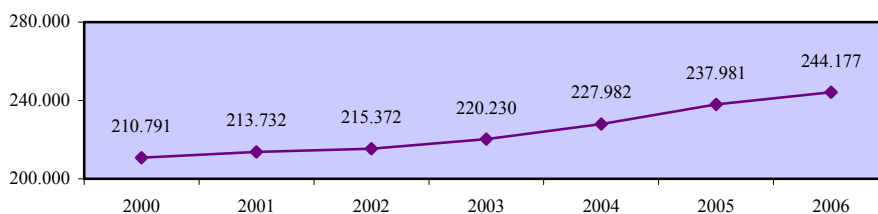

Ποσοστό απασχόλησης στους τεχνικούς βοηθούς και ειδικούς γραφείς του πληθυσμού 15-64 χρονών - άνδρες

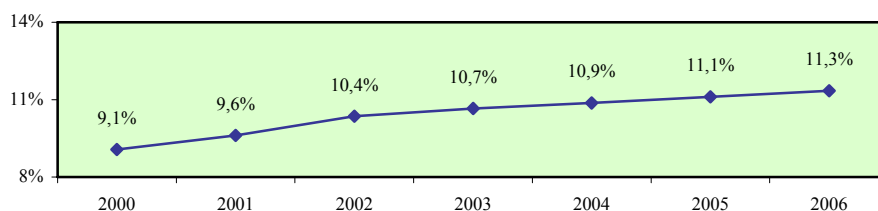

Ποσοστό απασχόλησης στους τεχνικούς βοηθούς και ειδικούς γραφείς του πληθυσμού 15-64 χρονών - γυναίκες

Περιγραφή δείκτη και πηγή πληροφοριών

Το ποσοστό απασχόλησης στους τεχνικούς βοηθούς και ειδικούς γραφείς του γυναικείου πληθυσμού 15-64 χρονών υπολογίζεται με τη διαίρεση του αριθμού των απασχολούμενων γυναικών 15-64 χρονών στους τεχνικούς βοηθούς και ειδικούς γραφείς με τον αριθμό του γυναικείου πληθυσμού της ίδιας ηλικιακής ομάδας..

$$\text{Ποσοστό απασχόλησης} = \frac{\text{Απασχολούμενες γυναίκες 15-64 χρονών στους τεχνικούς βοηθούς και ειδικούς γραφείς}}{\text{Γυναικείος πληθυσμός 15-64 χρονών}} \times 100$$

Η πηγή πληροφοριών είναι η Έρευνα Εργατικού Δυναμικού που διεξάγεται από τη Στατιστική Υπηρεσία και αφορά το δεύτερο τρίμηνο του κάθε χρόνου.

Απασχολούμενες γυναίκες 15-64 χρονών στους τεχνικούς βοηθούς και ειδικούς γραφείς

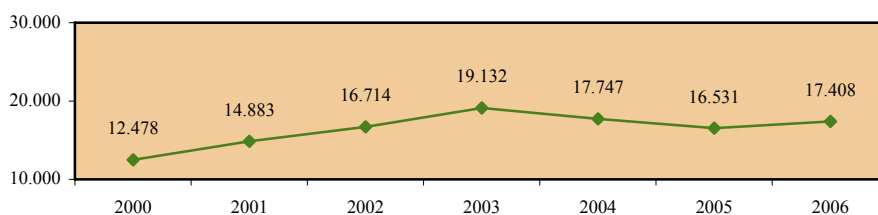

Γυναικείος πληθυσμός 15-64 χρονών

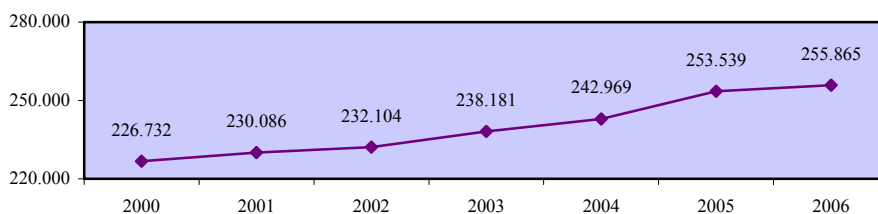

Ποσοστό απασχόλησης στους τεχνικούς βοηθούς και ειδικούς γραφείς του πληθυσμού 15-64 χρονών - γυναίκες

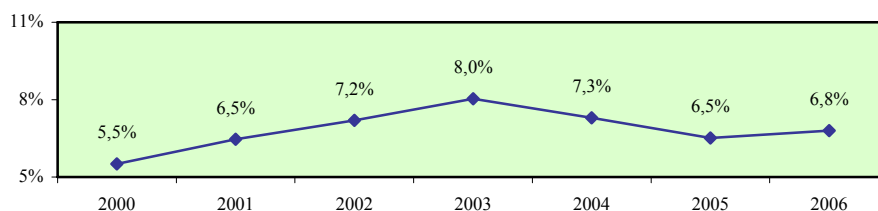

Χάσμα ποσοστών απασχόλησης στους τεχνικούς βοηθούς και ειδικούς γραφείς ανδρών και γυναικών 15-64 χρονών

Περιγραφή δείκτη και πηγή πληροφοριών

Το χάσμα ποσοστών απασχόλησης στους τεχνικούς βοηθούς και ειδικούς γραφείς ανδρών και γυναικών 15-64 χρονών υπολογίζεται με την αφαίρεση του ποσοστού απασχόλησης στους τεχνικούς βοηθούς και ειδικούς γραφείς του γυναικείου πληθυσμού 15-64 χρονών από το αντίστοιχο ποσοστό απασχόλησης για τους άνδρες.

$$\text{Χάσμα} = \% \text{ Απασχόλησης ανδρών} - \% \text{ Απασχόλησης γυναικών}$$

Η πηγή πληροφοριών είναι η Έρευνα Εργατικού Δυναμικού που διεξάγεται από τη Στατιστική Υπηρεσία και αφορά το δεύτερο τρίμηνο του κάθε χρόνου.

Ποσοστό απασχόλησης στους τεχνικούς βοηθούς και ειδικούς γραφείς του πληθυσμού 15-64 χρονών - άνδρες

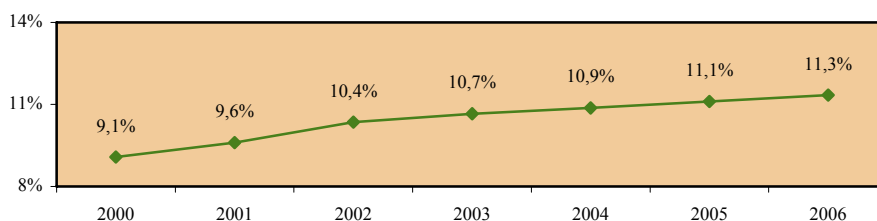

Ποσοστό απασχόλησης στους τεχνικούς βοηθούς και ειδικούς γραφείς του πληθυσμού 15-64 χρονών - γυναίκες

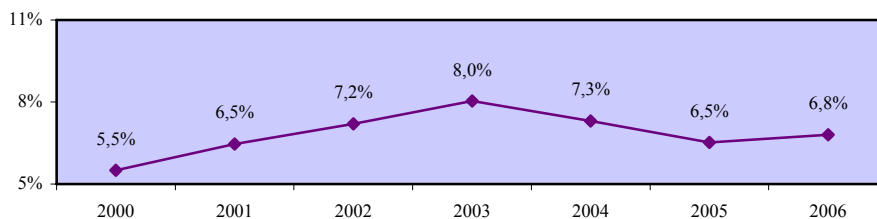

Χάσμα ποσοστών απασχόλησης στους τεχνικούς βοηθούς και ειδικούς γραφείς ανδρών και γυναικών 15-64 χρονών

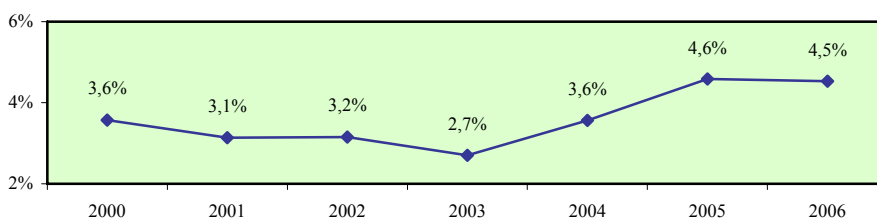

Ποσοστό απασχόλησης στους στρατιωτικούς του πληθυσμού 15-64 χρονών - σύνολο

Περιγραφή δείκτη και πηγή πληροφοριών

Το ποσοστό απασχόλησης στους στρατιωτικούς του πληθυσμού 15-64 χρονών υπολογίζεται με τη διαίρεση του αριθμού των απασχολουμένων 15-64 χρονών στους στρατιωτικούς με τον αριθμό του πληθυσμού της ίδιας ηλικιακής ομάδας.

$$\text{Ποσοστό απασχόλησης} = \frac{\text{Απασχολούμενοι 15-64 χρονών στους στρατιωτικούς}}{\text{Πληθυσμός 15-64 χρονών}} \times 100$$

Η πηγή πληροφοριών είναι η Έρευνα Εργατικού Δυναμικού που διεξάγεται από τη Στατιστική Υπηρεσία και αφορά το δεύτερο τρίμηνο του κάθε χρόνου.

Απασχολούμενοι 15-64 χρονών στους στρατιωτικούς

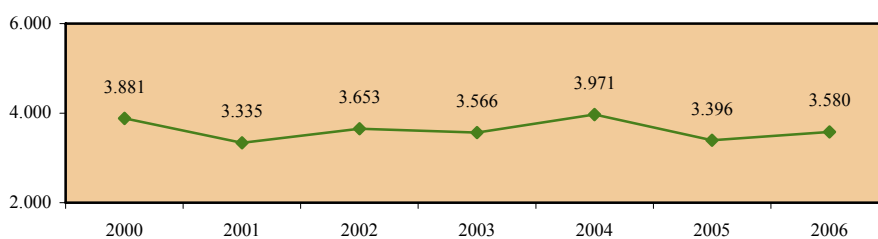

Πληθυσμός 15-64 χρονών

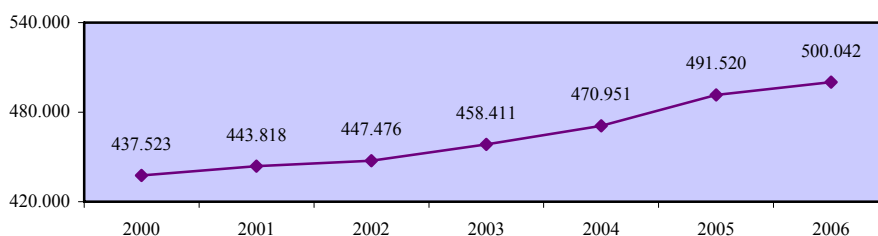

Ποσοστό απασχόλησης στους στρατιωτικούς του πληθυσμού 15-64 χρονών - σύνολο

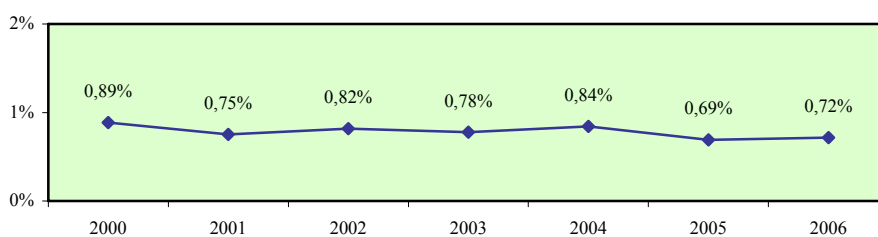

Ποσοστό απασχόλησης στους στρατιωτικούς του πληθυσμού 15-64 χρονών - άνδρες

Περιγραφή δείκτη και πηγή πληροφοριών

Το ποσοστό απασχόλησης στους στρατιωτικούς του ανδρικού πληθυσμού 15-64 χρονών υπολογίζεται με τη διαίρεση του αριθμού των απασχολουμένων ανδρών 15-64 χρονών στους στρατιωτικούς με τον αριθμό του ανδρικού πληθυσμού της ίδιας ηλικιακής ομάδας.

$$\text{Ποσοστό απασχόλησης} = \frac{\text{Απασχολούμενοι άνδρες 15-64 χρονών στους στρατιωτικούς}}{\text{Ανδρικός πληθυσμός 15-64 χρονών}} \times 100$$

Η πηγή πληροφοριών είναι η Έρευνα Εργατικού Δυναμικού που διεξάγεται από τη Στατιστική Υπηρεσία και αφορά το δεύτερο τρίμηνο του κάθε χρόνου.

Απασχολούμενοι άνδρες 15-64 χρονών στους στρατιωτικούς

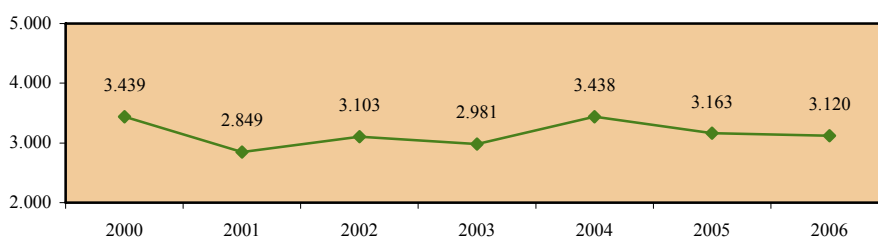

Ανδρικός πληθυσμός 15-64 χρονών

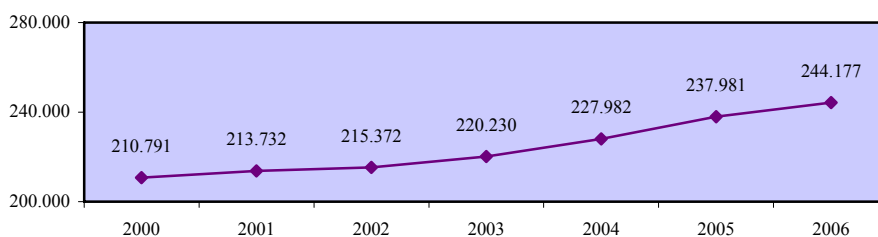

Ποσοστό απασχόλησης στους στρατιωτικούς του πληθυσμού 15-64 χρονών - άνδρες

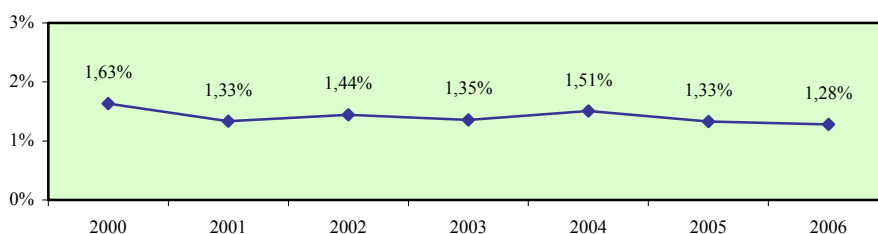

Ποσοστό απασχόλησης στους στρατιωτικούς του πληθυσμού 15-64 χρονών - γυναίκες

Περιγραφή δείκτη και πηγή πληροφοριών

Το ποσοστό απασχόλησης στους στρατιωτικούς του γυναικείου πληθυσμού 15-64 χρονών υπολογίζεται με τη διαίρεση του αριθμού των απασχολουμένων γυναικών 15-64 χρονών στους στρατιωτικούς με τον αριθμό του γυναικείου πληθυσμού της ίδιας ηλικιακής ομάδας.

$$\text{Ποσοστό απασχόλησης} = \frac{\text{Απασχολούμενες γυναίκες 15-64 χρονών στους στρατιωτικούς}}{\text{Γυναικείος πληθυσμός 15-64 χρονών}} \times 100$$

Η πηγή πληροφοριών είναι η Έρευνα Εργατικού Δυναμικού που διεξάγεται από τη Στατιστική Υπηρεσία και αφορά το δεύτερο τρίμηνο του κάθε χρόνου.

Απασχολούμενες γυναίκες 15-64 χρονών στους στρατιωτικούς

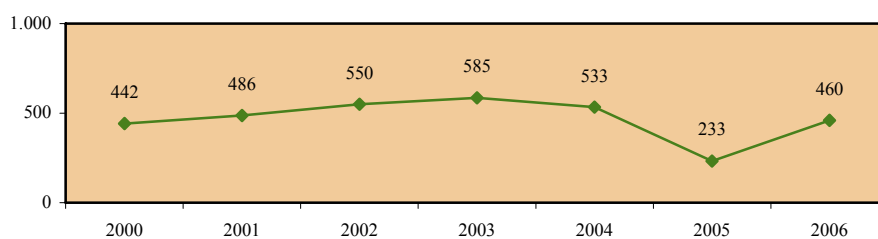

Γυναικείος πληθυσμός 15-64 χρονών

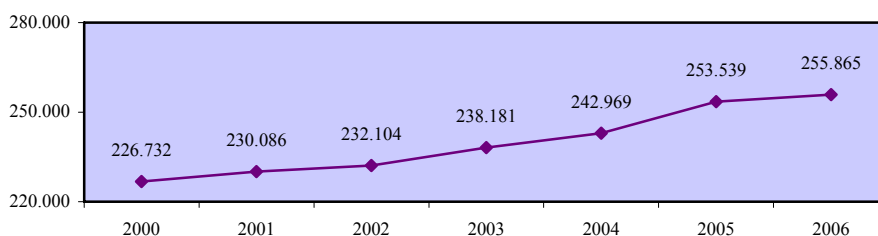

Ποσοστό απασχόλησης στους στρατιωτικούς του πληθυσμού 15-64 χρονών - γυναίκες

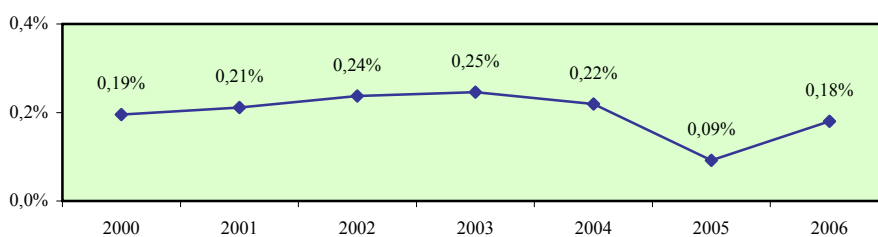

Χάσμα ποσοστών απασχόλησης στους στρατιωτικούς ανδρών και γυναικών 15-64 χρονών

Περιγραφή δείκτη και πηγή πληροφοριών

Το χάσμα ποσοστών απασχόλησης στους στρατιωτικούς ανδρών και γυναικών 15-64 χρονών υπολογίζεται με την αφαίρεση του ποσοστού απασχόλησης στους στρατιωτικούς του γυναικείου πληθυσμού 15-64 χρονών από το αντίστοιχο ποσοστό απασχόλησης για τους άνδρες.

$$\text{Χάσμα} = \% \text{ Απασχόλησης ανδρών} - \% \text{ Απασχόλησης γυναικών}$$

Η πηγή πληροφοριών είναι η Έρευνα Εργατικού Δυναμικού που διεξάγεται από τη Στατιστική Υπηρεσία και αφορά το δεύτερο τρίμηνο του κάθε χρόνου.

Ποσοστό απασχόλησης στους στρατιωτικούς του πληθυσμού 15-64 χρονών - άνδρες

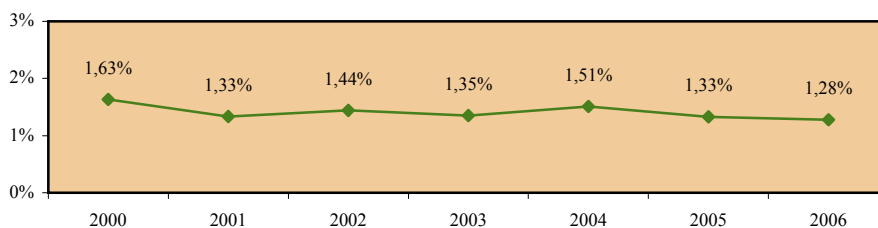

Ποσοστό απασχόλησης στους στρατιωτικούς του πληθυσμού 15-64 χρονών - γυναίκες

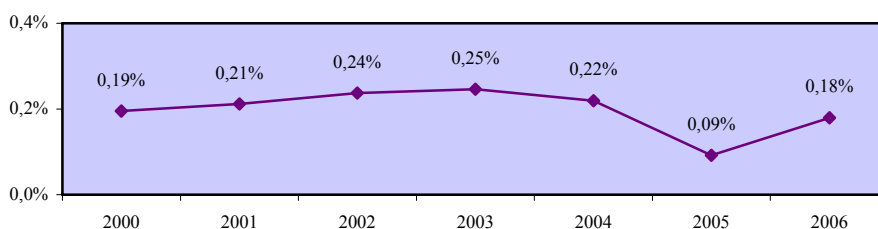

Χάσμα ποσοστών απασχόλησης στους στρατιωτικούς ανδρών και γυναικών 15-64 χρονών

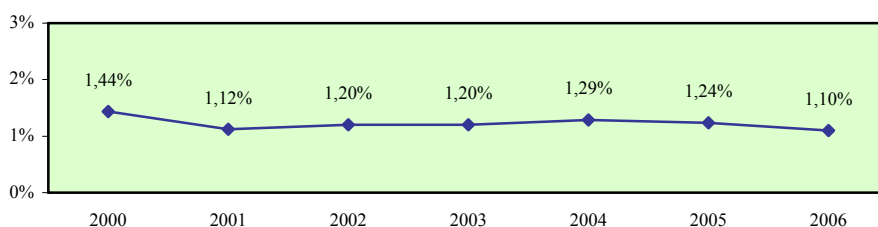

3.3.2. Ποσοστά απασχόλησης στα επαγγέλματα μέσου επιπέδου του πληθυσμού 15-64 χρονών

Το μέρος αυτό εξετάζει τα ποσοστά απασχόλησης στα επαγγέλματα μέσου επιπέδου του πληθυσμού 15-64 χρονών στην Κύπρο. Τα επαγγέλματα για τα οποία παρουσιάζονται τα ποσοστά απασχόλησης προσδιορίζονται παραστατικά στο πιο κάτω διάγραμμα.

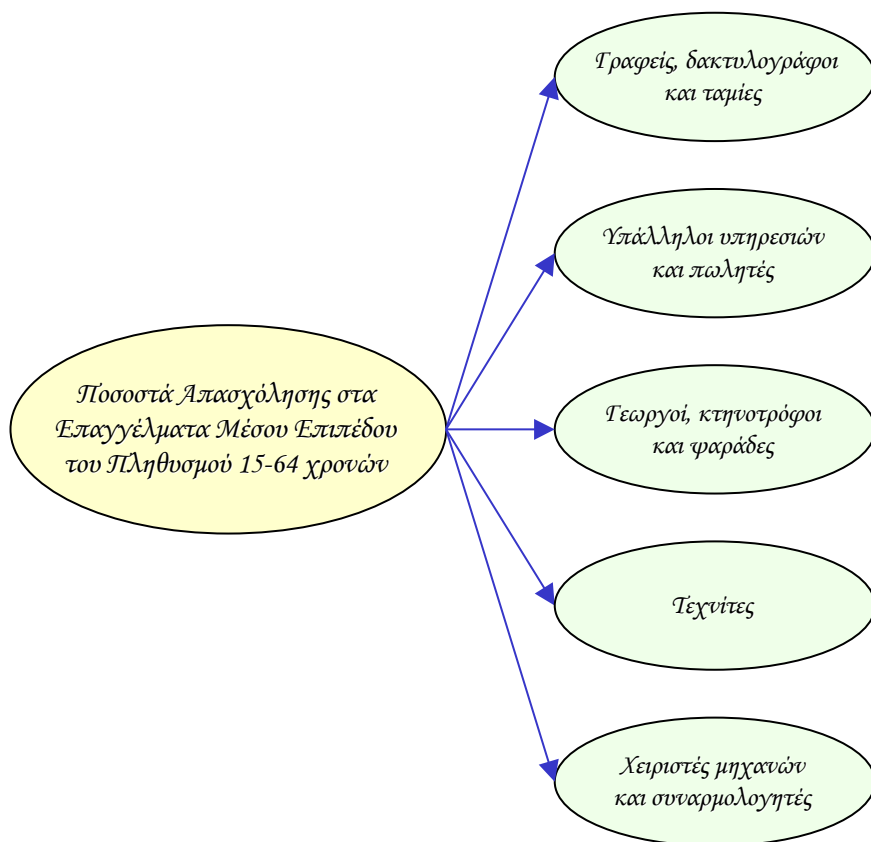

Οι δείκτες των ποσοστών απασχόλησης στα επαγγέλματα μέσου επιπέδου υπολογίζονται τόσο για το σύνολο όσο και για τους άνδρες και τις γυναίκες. Επίσης, εξετάζεται το χάσμα το οποίο παρατηρείται στον κάθε δείκτη μεταξύ των δύο φύλων.

Τα στοιχεία και οι πληροφορίες που παρουσιάζονται για κάθε δείκτη αφορούν την περιγραφή του και την πηγή πληροφοριών καθώς και τα στοιχεία που αξιοποιήθηκαν στον υπολογισμό του. Επισημαίνεται ότι τα στοιχεία για τα ποσοστά απασχόλησης στα επαγγέλματα μέσου επιπέδου του πληθυσμού 15-64 χρονών στα κράτη μέλη της Ευρωπαϊκής Ένωσης δεν είναι διαθέσιμα.

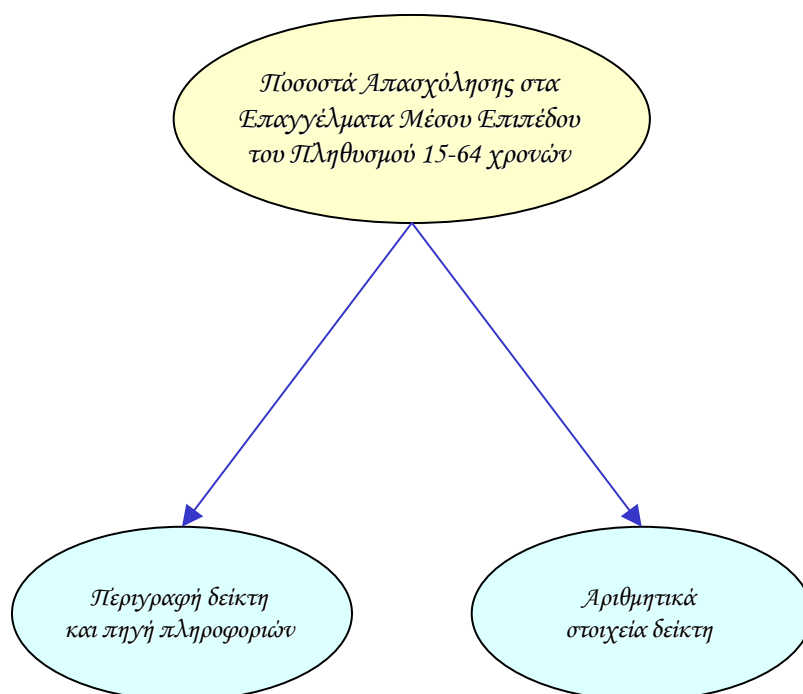

Ποσοστό απασχόλησης στα επαγγέλματα μέσου επιπέδου του πληθυσμού 15-64 χρονών - σύνολο

Περιγραφή δείκτη και πηγή πληροφοριών

Το ποσοστό απασχόλησης στα επαγγέλματα μέσου επιπέδου του πληθυσμού 15-64 χρονών υπολογίζεται με τη διαίρεση του αριθμού των απασχολουμένων 15-64 χρονών στα επαγγέλματα μέσου επιπέδου με τον αριθμό του πληθυσμού της ίδιας ηλικιακής ομάδας.

$$\text{Ποσοστό απασχόλησης} = \frac{\text{Απασχολούμενοι 15-64 χρονών στα επαγγέλματα μέσου επιπέδου}}{\text{Πληθυσμός 15-64 χρονών}} \times 100$$

Η πηγή πληροφοριών είναι η Έρευνα Εργατικού Δυναμικού που διεξάγεται από τη Στατιστική Υπηρεσία και αφορά το δεύτερο τρίμηνο του κάθε χρόνου.

Απασχολούμενοι 15-64 χρονών στα επαγγέλματα μέσου επιπέδου

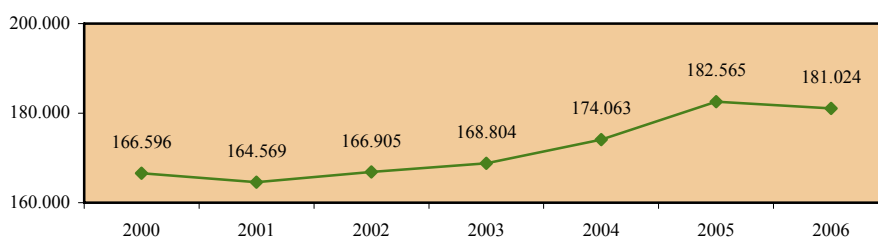

Πληθυσμός 15-64 χρονών

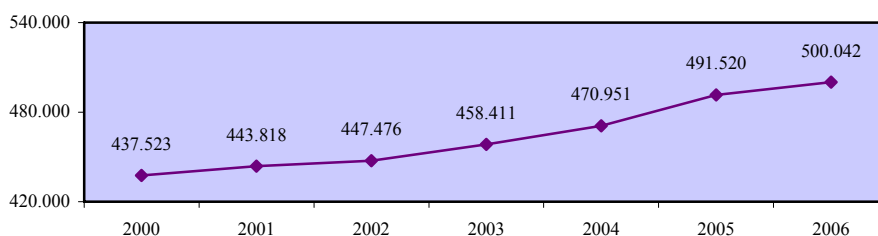

Ποσοστό απασχόλησης στα επαγγέλματα μέσου επιπέδου του πληθυσμού 15-64 χρονών - σύνολο

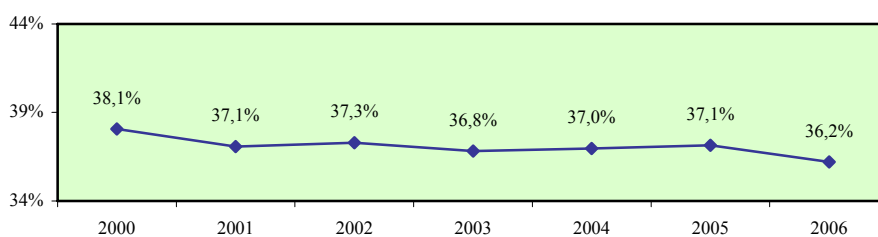

Ποσοστό απασχόλησης στα επαγγέλματα μέσου επιπέδου του πληθυσμού 15-64 χρονών - άνδρες

Περιγραφή δείκτη και πηγή πληροφοριών

Το ποσοστό απασχόλησης στα επαγγέλματα μέσου επιπέδου του ανδρικού πληθυσμού 15-64 χρονών υπολογίζεται με τη διαίρεση του αριθμού των απασχολούμενων ανδρών 15-64 χρονών στα επαγγέλματα μέσου επιπέδου με τον αριθμό του ανδρικού πληθυσμού της ίδιας ηλικιακής ομάδας.

$$\text{Ποσοστό απασχόλησης} = \frac{\text{Απασχολούμενοι άνδρες 15-64 χρονών στα επαγγέλματα μέσου επιπέδου}}{\text{Ανδρικός πληθυσμός 15-64 χρονών}} \times 100$$

Η πηγή πληροφοριών είναι η Έρευνα Εργατικού Δυναμικού που διεξάγεται από τη Στατιστική Υπηρεσία και αφορά το δεύτερο τρίμηνο του κάθε χρόνου.

Απασχολούμενοι άνδρες 15-64 χρονών στα επαγγέλματα μέσου επιπέδου

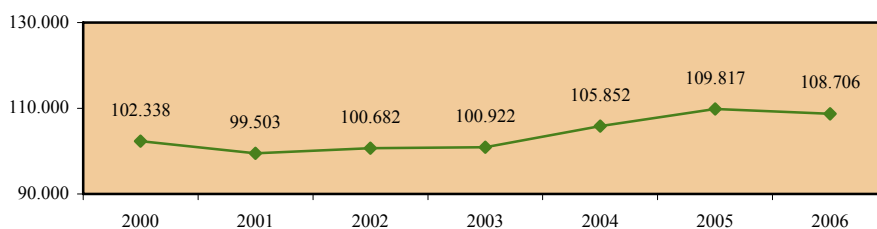

Ανδρικός πληθυσμός 15-64 χρονών

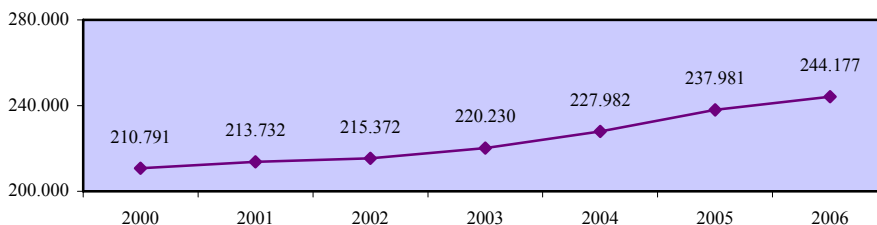

Ποσοστό απασχόλησης στα επαγγέλματα μέσου επιπέδου του πληθυσμού 15-64 χρονών - άνδρες

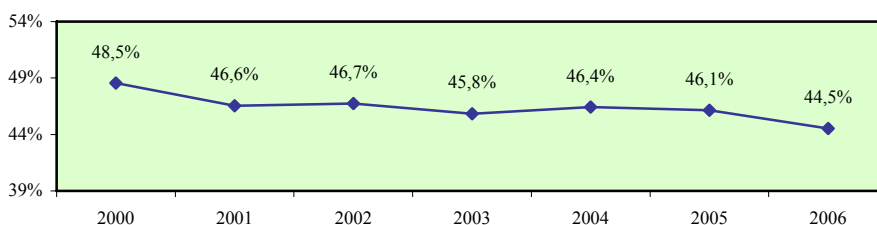

Ποσοστό απασχόλησης στα επαγγέλματα μέσου επιπέδου του πληθυσμού 15-64 χρονών - γυναίκες

Περιγραφή δείκτη και πηγή πληροφοριών

Το ποσοστό απασχόλησης στα επαγγέλματα μέσου επιπέδου του γυναικείου πληθυσμού 15-64 χρονών υπολογίζεται με τη διαίρεση του αριθμού των απασχολούμενων γυναικών 15-64 χρονών στα επαγγέλματα μέσου επιπέδου με τον αριθμό του γυναικείου πληθυσμού της ίδιας ηλικιακής ομάδας.

$$\text{Ποσοστό απασχόλησης} = \frac{\text{Απασχολούμενες γυναίκες 15-64 χρονών στα επαγγέλματα μέσου επιπέδου}}{\text{Γυναικείος πληθυσμός 15-64 χρονών}} \times 100$$

Η πηγή πληροφοριών είναι η Έρευνα Εργατικού Δυναμικού που διεξάγεται από τη Στατιστική Υπηρεσία και αφορά το δεύτερο τρίμηνο του κάθε χρόνου.

Απασχολούμενες γυναίκες 15-64 χρονών στα επαγγέλματα μέσου επιπέδου

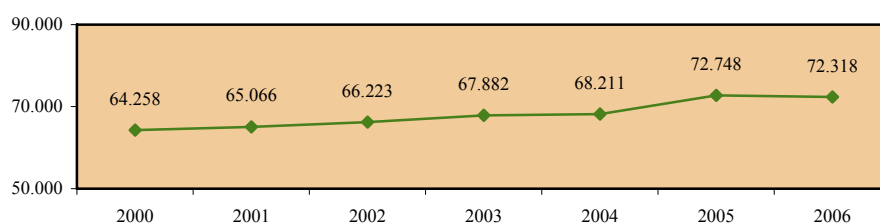

Γυναικείος πληθυσμός 15-64 χρονών

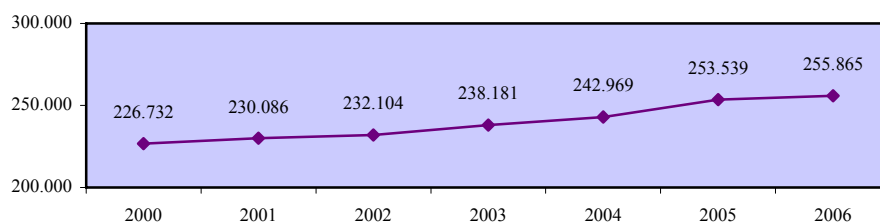

Ποσοστό απασχόλησης στα επαγγέλματα μέσου επιπέδου του πληθυσμού 15-64 χρονών - γυναίκες

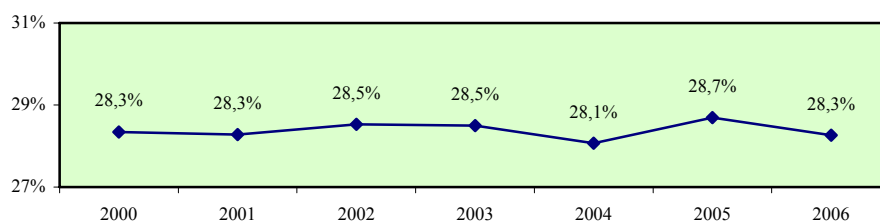

Χάσμα ποσοστών απασχόλησης στα επαγγέλματα μέσου επιπέδου ανδρών και γυναικών 15-64 χρονών

Περιγραφή δείκτη και πηγή πληροφοριών

Το χάσμα ποσοστών απασχόλησης στα επαγγέλματα μέσου επιπέδου ανδρών και γυναικών 15-64 χρονών υπολογίζεται με την αφαίρεση του ποσοστού απασχόλησης στα επαγγέλματα μέσου επιπέδου του γυναικείου πληθυσμού 15-64 χρονών από το αντίστοιχο ποσοστό απασχόλησης για τους άνδρες.

$$\text{Χάσμα} = \% \text{ Απασχόλησης ανδρών} - \% \text{ Απασχόλησης γυναικών}$$

Η πηγή πληροφοριών είναι η Έρευνα Εργατικού Δυναμικού που διεξάγεται από τη Στατιστική Υπηρεσία και αφορά το δεύτερο τρίμηνο του κάθε χρόνου.

Ποσοστό απασχόλησης στα επαγγέλματα μέσου επιπέδου του πληθυσμού 15-64 χρονών - άνδρες

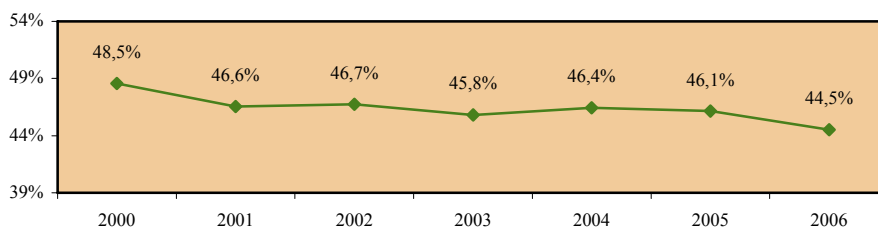

Ποσοστό απασχόλησης στα επαγγέλματα μέσου επιπέδου του πληθυσμού 15-64 χρονών - γυναίκες

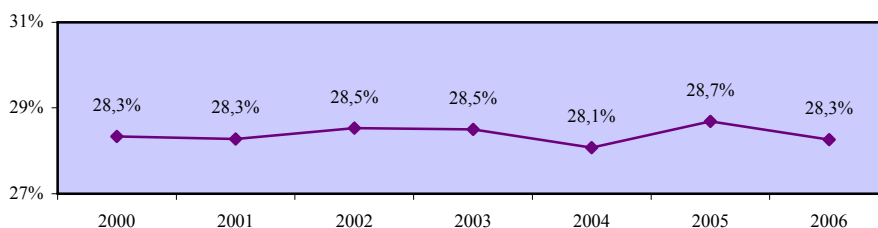

Χάσμα ποσοστών απασχόλησης στα επαγγέλματα μέσου επιπέδου ανδρών και γυναικών 15-64 χρονών

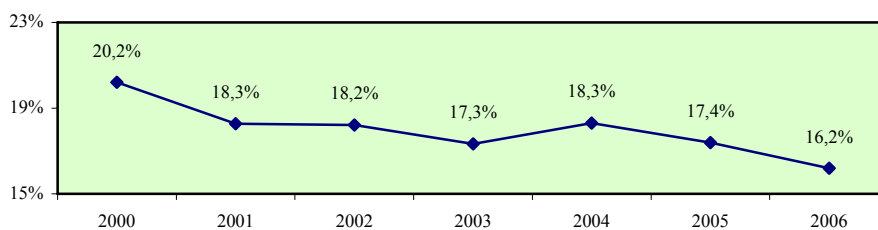

Ποσοστό απασχόλησης στους γραφείς, δακτυλογράφους και ταμίες του πληθυσμού 15-64 χρονών - σύνολο

Περιγραφή δείκτη και πηγή πληροφοριών

Το ποσοστό απασχόλησης στους γραφείς, δακτυλογράφους και ταμίες του πληθυσμού 15-64 χρονών υπολογίζεται με τη διαίρεση του αριθμού των απασχολούμενων 15-64 χρονών στους γραφείς, δακτυλογράφους και ταμίες με τον αριθμό του πληθυσμού της ίδιας ηλικιακής ομάδας.

$$\text{Ποσοστό απασχόλησης} = \frac{\text{Απασχολούμενοι 15-64 χρονών στους γραφείς, δακτυλογράφους και ταμίες}}{\text{Πληθυσμός 15-64 χρονών}} \times 100$$

Η πηγή πληροφοριών είναι η Έρευνα Εργατικού Δυναμικού που διεξάγεται από τη Στατιστική Υπηρεσία και αφορά το δεύτερο τρίμηνο του κάθε χρόνου.

Απασχολούμενοι 15-64 χρονών στους γραφείς, δακτυλογράφους και ταμίες

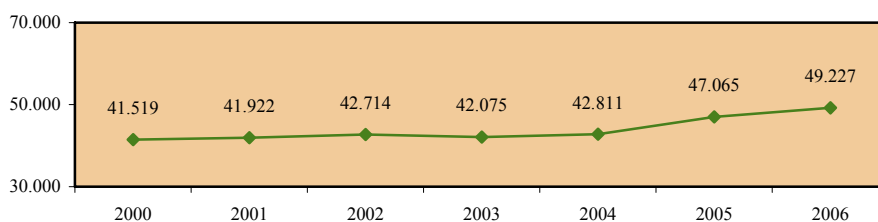

Πληθυσμός 15-64 χρονών

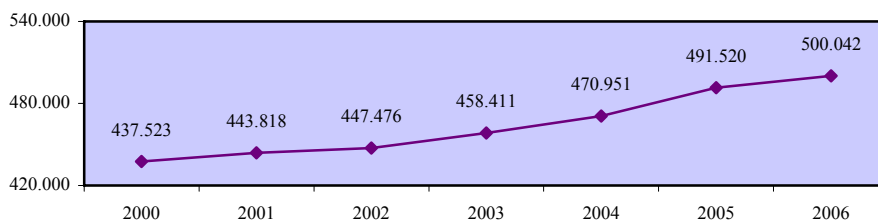

Ποσοστό απασχόλησης στους γραφείς, δακτυλογράφους και ταμίες του πληθυσμού 15-64 χρονών - σύνολο

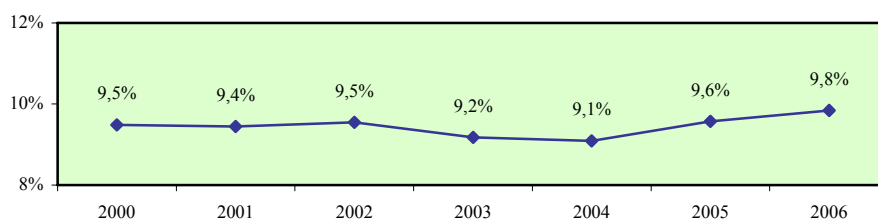

Ποσοστό απασχόλησης στους γραφείς, δακτυλογράφους και ταμίες του πληθυσμού 15-64 χρονών - άνδρες

Περιγραφή δείκτη και πηγή πληροφοριών

Το ποσοστό απασχόλησης στους γραφείς, δακτυλογράφους και ταμίες του ανδρικού πληθυσμού 15-64 χρονών υπολογίζεται με τη διαίρεση του αριθμού των απασχολούμενων ανδρών 15-64 χρονών στους γραφείς, δακτυλογράφους και ταμίες με τον αριθμό του ανδρικού πληθυσμού της ίδιας ηλικιακής ομάδας.

$$\text{Ποσοστό απασχόλησης} = \frac{\text{Απασχολούμενοι άνδρες 15-64 χρονών στους γραφείς, δακτυλογράφους και ταμίες}}{\text{Ανδρικός πληθυσμός 15-64 χρονών}} \times 100$$

Η πηγή πληροφοριών είναι η Έρευνα Εργατικού Δυναμικού που διεξάγεται από τη Στατιστική Υπηρεσία και αφορά το δεύτερο τρίμηνο του κάθε χρόνου.

Απασχολούμενοι άνδρες 15-64 χρονών στους γραφείς, δακτυλογράφους και ταμίες

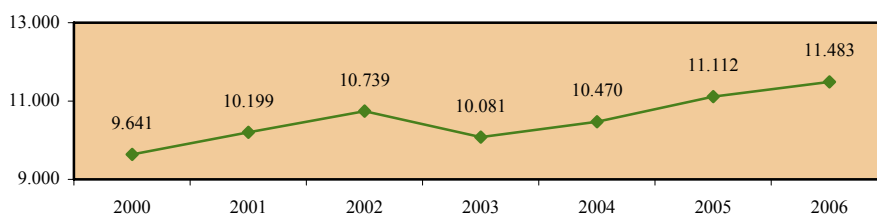

Ανδρικός πληθυσμός 15-64 χρονών

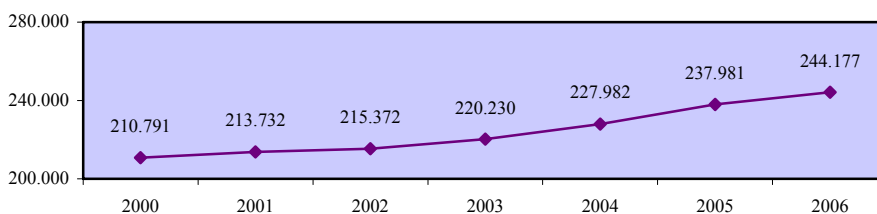

Ποσοστό απασχόλησης στους γραφείς, δακτυλογράφους και ταμίες του πληθυσμού 15-64 χρονών - άνδρες

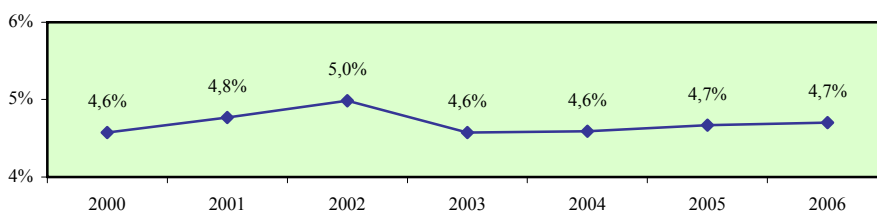

Ποσοστό απασχόλησης στους γραφείς, δακτυλογράφους και ταμίες του πληθυσμού 15-64 χρονών - γυναίκες

Περιγραφή δείκτη και πηγή πληροφοριών

Το ποσοστό απασχόλησης στους γραφείς, δακτυλογράφους και ταμίες του γυναικείου πληθυσμού 15-64 χρονών υπολογίζεται με τη διαίρεση του αριθμού των απασχολούμενων γυναικών 15-64 χρονών στους γραφείς, δακτυλογράφους και ταμίες με τον αριθμό του γυναικείου πληθυσμού της ίδιας ηλικιακής ομάδας.

$$\text{Ποσοστό απασχόλησης} = \frac{\text{Απασχολούμενες γυναίκες 15-64 χρονών στους γραφείς, δακτυλογράφους και ταμίες}}{\text{Γυναικείος πληθυσμός 15-64 χρονών}} \times 100$$

Η πηγή πληροφοριών είναι η Έρευνα Εργατικού Δυναμικού που διεξάγεται από τη Στατιστική Υπηρεσία και αφορά το δεύτερο τρίμηνο του κάθε χρόνου.

Απασχολούμενες γυναίκες 15-64 χρονών στους γραφείς, δακτυλογράφους και ταμίες

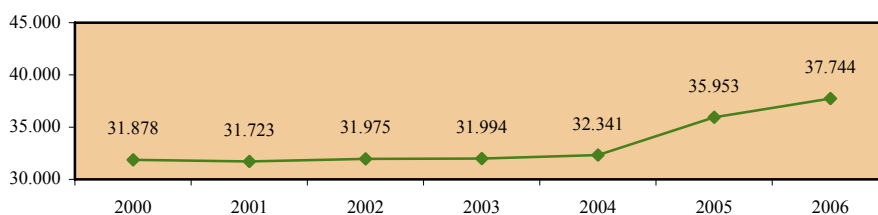

Γυναικείος πληθυσμός 15-64 χρονών

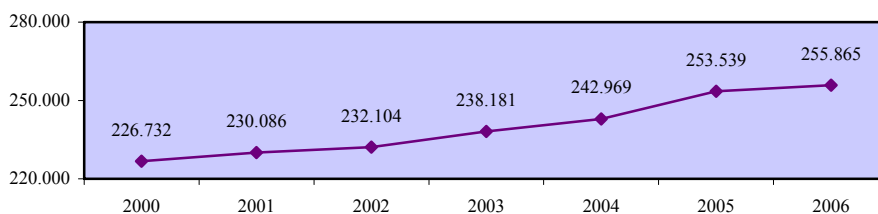

Ποσοστό απασχόλησης στους γραφείς, δακτυλογράφους και ταμίες του πληθυσμού 15-64 χρονών - γυναίκες

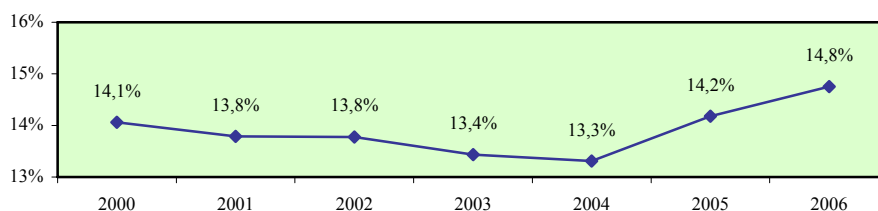

Χάσμα ποσοστών απασχόλησης στους γραφείς, δακτυλογράφους και ταμίες ανδρών και γυναικών 15-64 χρονών

Περιγραφή δείκτη και πηγή πληροφοριών

Το χάσμα ποσοστών απασχόλησης στους γραφείς, δακτυλογράφους και ταμίες ανδρών και γυναικών 15-64 χρονών υπολογίζεται με την αφαίρεση του ποσοστού απασχόλησης στους γραφείς, δακτυλογράφους και ταμίες του γυναικείου πληθυσμού 15-64 χρονών από το αντίστοιχο ποσοστό απασχόλησης για τους άνδρες.

$$\text{Χάσμα} = \% \text{ Απασχόλησης ανδρών} - \% \text{ Απασχόλησης γυναικών}$$

Η πηγή πληροφοριών είναι η Έρευνα Εργατικού Δυναμικού που διεξάγεται από τη Στατιστική Υπηρεσία και αφορά το δεύτερο τρίμηνο του κάθε χρόνου.

Ποσοστό απασχόλησης στους γραφείς, δακτυλογράφους και ταμίες του πληθυσμού 15-64 χρονών - άνδρες

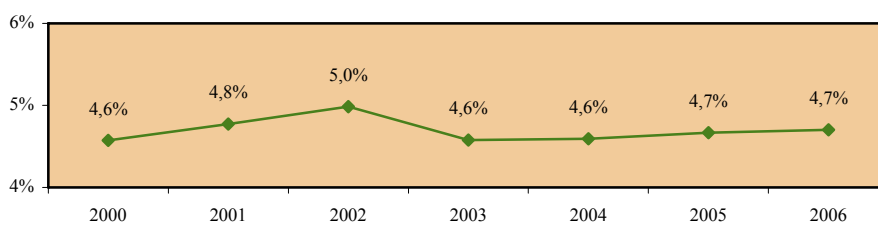

Ποσοστό απασχόλησης στους γραφείς, δακτυλογράφους και ταμίες του πληθυσμού 15-64 χρονών - γυναίκες

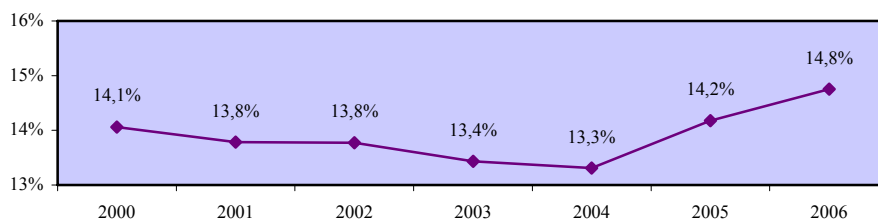

Χάσμα ποσοστών απασχόλησης στους γραφείς, δακτυλογράφους και ταμίες ανδρών και γυναικών 15-64 χρονών

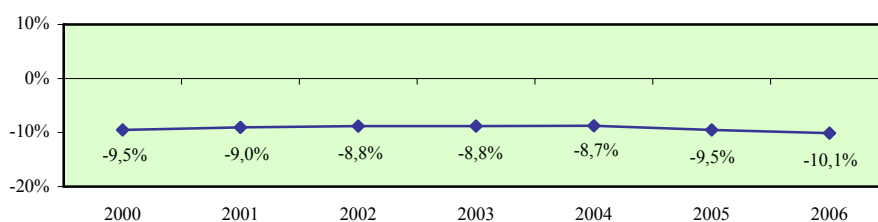

Ποσοστό απασχόλησης στους υπάλληλους υπηρεσιών και πωλητές του πληθυσμού 15-64 χρονών - σύνολο

Περιγραφή δείκτη και πηγή πληροφοριών

Το ποσοστό απασχόλησης στους υπάλληλους υπηρεσιών και πωλητές του πληθυσμού 15-64 χρονών υπολογίζεται με τη διαίρεση του αριθμού των απασχολούμενων 15-64 χρονών στους υπάλληλους υπηρεσιών και πωλητές με τον αριθμό του πληθυσμού της ίδιας ηλικιακής ομάδας.

$$\text{Ποσοστό απασχόλησης} = \frac{\text{Απασχολούμενοι 15-64 χρονών στους υπάλληλους υπηρεσιών και πωλητές}}{\text{Πληθυσμός 15-64 χρονών}} \times 100$$

Η πηγή πληροφοριών είναι η Έρευνα Εργατικού Δυναμικού που διεξάγεται από τη Στατιστική Υπηρεσία και αφορά το δεύτερο τρίμηνο του κάθε χρόνου.

Απασχολούμενοι 15-64 χρονών στους υπάλληλους υπηρεσιών και πωλητές

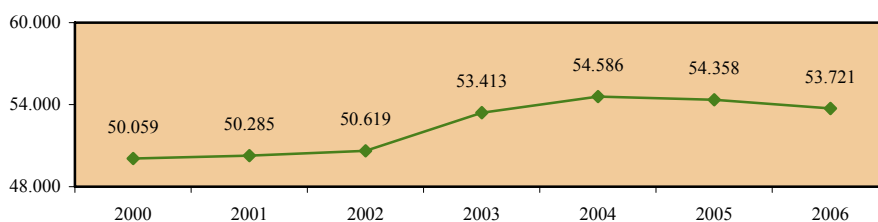

Πληθυσμός 15-64 χρονών

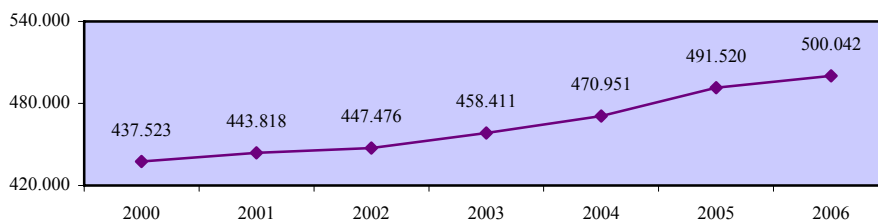

Ποσοστό απασχόλησης στους υπάλληλους υπηρεσιών και πωλητές του πληθυσμού 15-64 χρονών - σύνολο

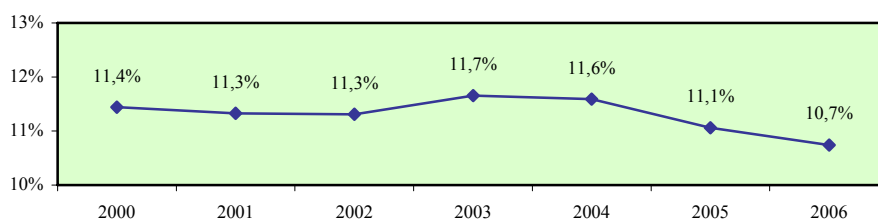

Ποσοστό απασχόλησης στους υπάλληλους υπηρεσιών και πωλητές του πληθυσμού 15-64 χρονών - άνδρες

Περιγραφή δείκτη και πηγή πληροφοριών

Το ποσοστό απασχόλησης στους υπάλληλους υπηρεσιών και πωλητές του ανδρικού πληθυσμού 15-64 χρονών υπολογίζεται με τη διαίρεση του αριθμού των απασχολούμενων ανδρών 15-64 χρονών στους υπάλληλους υπηρεσιών και πωλητές με τον αριθμό του ανδρικού πληθυσμού της ίδιας ηλικιακής ομάδας.

$$\text{Ποσοστό απασχόλησης} = \frac{\text{Απασχολούμενοι άνδρες 15-64 χρονών στους υπάλληλους υπηρεσιών και πωλητές}}{\text{Ανδρικός πληθυσμός 15-64 χρονών}} \times 100$$

Η πηγή πληροφοριών είναι η Έρευνα Εργατικού Δυναμικού που διεξάγεται από τη Στατιστική Υπηρεσία και αφορά το δεύτερο τρίμηνο του κάθε χρόνου.

Απασχολούμενοι άνδρες 15-64 χρονών στους υπάλληλους υπηρεσιών και πωλητές

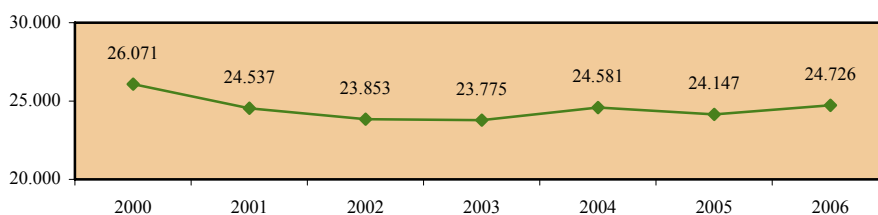

Ανδρικός πληθυσμός 15-64 χρονών

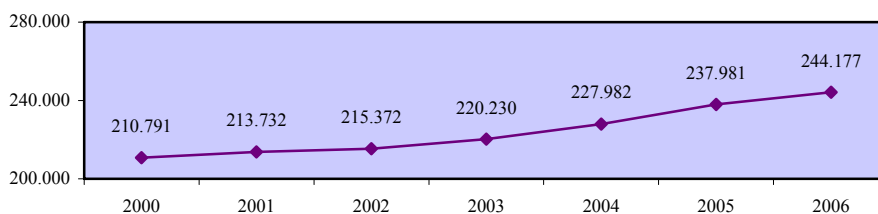

Ποσοστό απασχόλησης στους υπάλληλους υπηρεσιών και πωλητές του πληθυσμού 15-64 χρονών - άνδρες

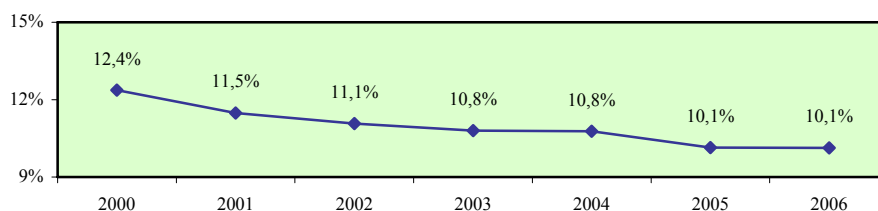

Ποσοστό απασχόλησης στους υπάλληλους υπηρεσιών και πωλητές του πληθυσμού 15-64 χρονών - γυναίκες

Περιγραφή δείκτη και πηγή πληροφοριών

Το ποσοστό απασχόλησης στους υπάλληλους υπηρεσιών και πωλητές του γυναικείου πληθυσμού 15-64 χρονών υπολογίζεται με τη διαίρεση του αριθμού των απασχολούμενων γυναικών 15-64 χρονών στους υπάλληλους υπηρεσιών και πωλητές με τον αριθμό του γυναικείου πληθυσμού της ίδιας ηλικιακής ομάδας.

$$\text{Ποσοστό απασχόλησης} = \frac{\text{Απασχολούμενες γυναίκες 15-64 χρονών στους υπάλληλους υπηρεσιών και πωλητές}}{\text{Πληθυσμός 15-64 χρονών}} \times 100$$

Η πηγή πληροφοριών είναι η Έρευνα Εργατικού Δυναμικού που διεξάγεται από τη Στατιστική Υπηρεσία και αφορά το δεύτερο τρίμηνο του κάθε χρόνου.

Απασχολούμενες γυναίκες 15-64 χρονών στους υπάλληλους υπηρεσιών και πωλητές

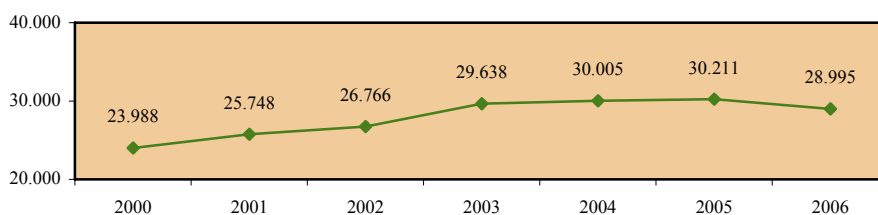

Γυναικείος πληθυσμός 15-64 χρονών

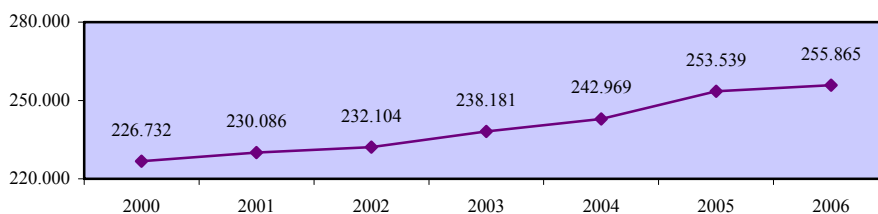

Ποσοστό απασχόλησης στους υπάλληλους υπηρεσιών και πωλητές του πληθυσμού 15-64 χρονών - γυναίκες

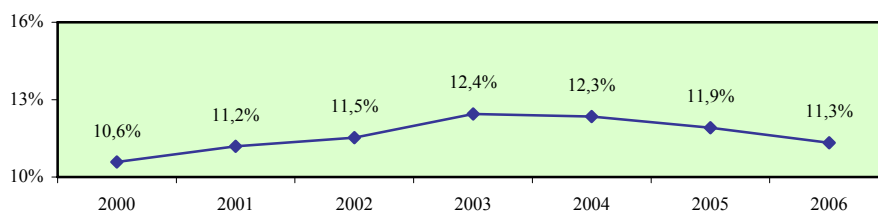

Χάσμα ποσοστών απασχόλησης στους υπάλληλους υπηρεσιών και πωλητές ανδρών και γυναικών 15-64 χρονών

Περιγραφή δείκτη και πηγή πληροφοριών

Το χάσμα ποσοστών απασχόλησης στους υπάλληλους υπηρεσιών και πωλητές ανδρών και γυναικών 15-64 χρονών υπολογίζεται με την αφαίρεση του ποσοστού απασχόλησης στους υπάλληλους υπηρεσιών και πωλητές του γυναικείου πληθυσμού 15-64 χρονών από το αντίστοιχο ποσοστό απασχόλησης για τους άνδρες.

$$\text{Χάσμα} = \% \text{ Απασχόλησης ανδρών} - \% \text{ Απασχόλησης γυναικών}$$

Η πηγή πληροφοριών είναι η Έρευνα Εργατικού Δυναμικού που διεξάγεται από τη Στατιστική Υπηρεσία και αφορά το δεύτερο τρίμηνο του κάθε χρόνου.

Ποσοστό απασχόλησης στους υπάλληλους υπηρεσιών και πωλητές του πληθυσμού 15-64 χρονών - άνδρες

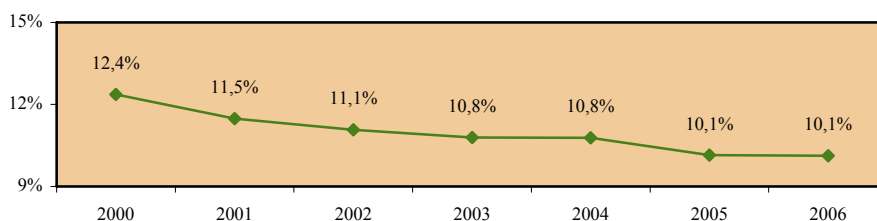

Ποσοστό απασχόλησης στους υπάλληλους υπηρεσιών και πωλητές του πληθυσμού 15-64 χρονών - γυναίκες

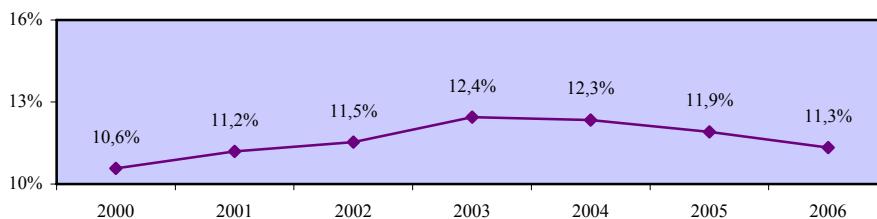

Χάσμα ποσοστών απασχόλησης στους υπάλληλους υπηρεσιών και πωλητές ανδρών και γυναικών 15-64 χρονών

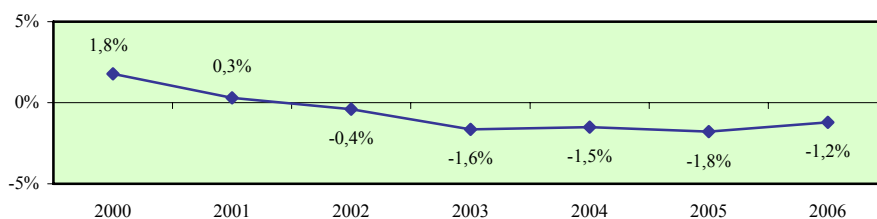

Ποσοστό απασχόλησης στους γεωργούς, κτηνοτρόφους και ψαράδες του πληθυσμού 15-64 χρονών - σύνολο

Περιγραφή δείκτη και πηγή πληροφοριών

Το ποσοστό απασχόλησης στους γεωργούς, κτηνοτρόφους και ψαράδες του πληθυσμού 15-64 χρονών υπολογίζεται με τη διαίρεση του αριθμού των απασχολούμενων 15-64 χρονών στους γεωργούς, κτηνοτρόφους και ψαράδες με τον αριθμό του πληθυσμού της ίδιας ηλικιακής ομάδας.

$$\text{Ποσοστό απασχόλησης} = \frac{\text{Απασχολούμενοι 15-64 χρονών στους γεωργούς, κτηνοτρόφους και ψαράδες}}{\text{Πληθυσμός 15-64 χρονών}} \times 100$$

Η πηγή πληροφοριών είναι η Έρευνα Εργατικού Δυναμικού που διεξάγεται από τη Στατιστική Υπηρεσία και αφορά το δεύτερο τρίμηνο του κάθε χρόνου.

Απασχολούμενοι 15-64 χρονών στους γεωργούς, κτηνοτρόφους και ψαράδες

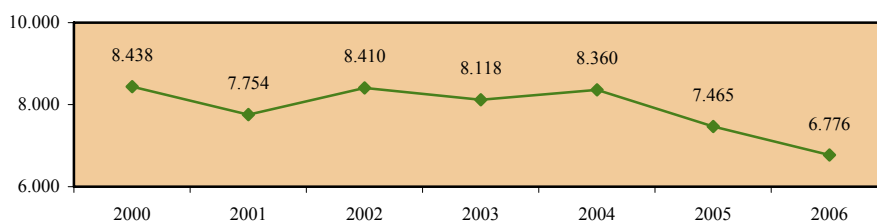

Πληθυσμός 15-64 χρονών

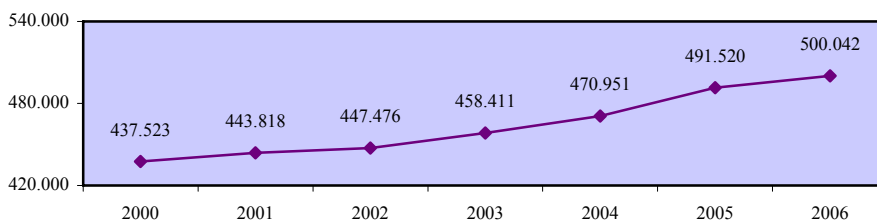

Ποσοστό απασχόλησης στους γεωργούς, κτηνοτρόφους και ψαράδες του πληθυσμού 15-64 χρονών - σύνολο

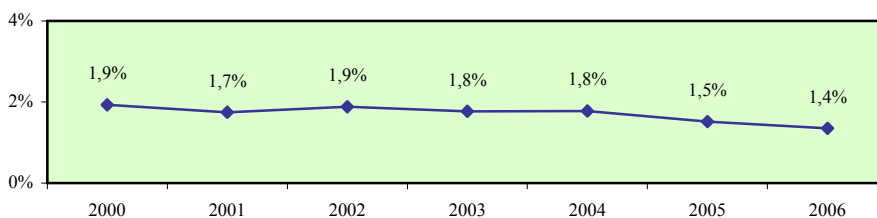

Ποσοστό απασχόλησης στους γεωργούς, κτηνοτρόφους και ψαράδες του πληθυσμού 15-64 χρονών - άνδρες

Περιγραφή δείκτη και πηγή πληροφοριών

Το ποσοστό απασχόλησης στους γεωργούς, κτηνοτρόφους και ψαράδες του ανδρικού πληθυσμού 15-64 χρονών υπολογίζεται με τη διαίρεση του αριθμού των απασχολούμενων ανδρών 15-64 χρονών στους γεωργούς, κτηνοτρόφους και ψαράδες με τον αριθμό του ανδρικού πληθυσμού της ίδιας ηλικιακής ομάδας.

$$\text{Ποσοστό απασχόλησης} = \frac{\text{Απασχολούμενοι άνδρες 15-64 χρονών στους γεωργούς, κτηνοτρόφους και ψαράδες}}{\text{Ανδρικός πληθυσμός 15-64 χρονών}} \times 100$$

Η πηγή πληροφοριών είναι η Έρευνα Εργατικού Δυναμικού που διεξάγεται από τη Στατιστική Υπηρεσία και αφορά το δεύτερο τρίμηνο του κάθε χρόνου.

Απασχολούμενοι άνδρες 15-64 χρονών στους γεωργούς, κτηνοτρόφους και ψαράδες

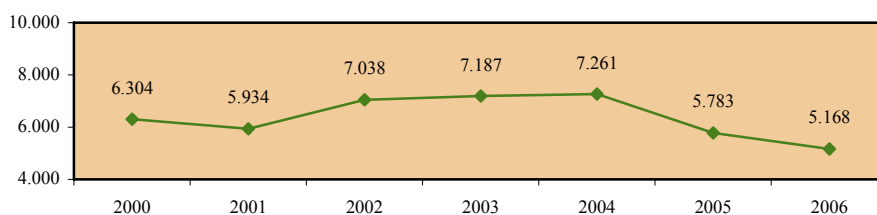

Ανδρικός πληθυσμός 15-64 χρονών

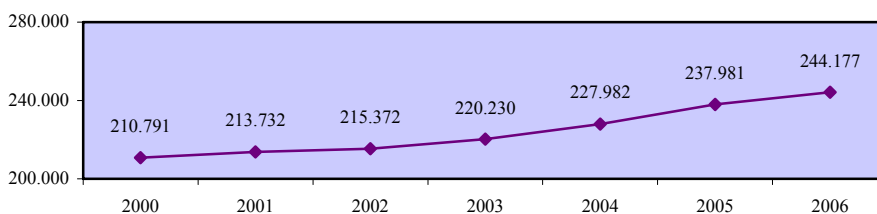

Ποσοστό απασχόλησης στους γεωργούς, κτηνοτρόφους και ψαράδες του πληθυσμού 15-64 χρονών - άνδρες

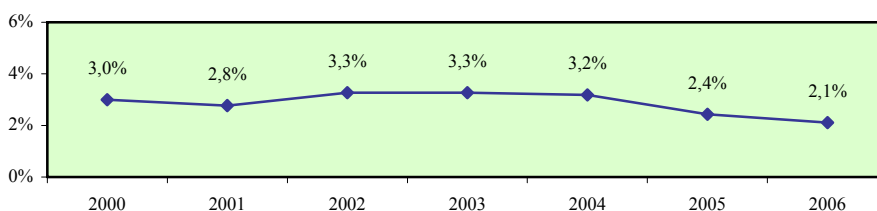

Ποσοστό απασχόλησης στους γεωργούς, κτηνοτρόφους και ψαράδες του πληθυσμού 15-64 χρονών - γυναίκες

Περιγραφή δείκτη και πηγή πληροφοριών

Το ποσοστό απασχόλησης στους γεωργούς, κτηνοτρόφους και ψαράδες του γυναικείου πληθυσμού 15-64 χρονών υπολογίζεται με τη διαίρεση του αριθμού των απασχολούμενων γυναικών 15-64 χρονών στους γεωργούς, κτηνοτρόφους και ψαράδες με τον αριθμό του γυναικείου πληθυσμού της ίδιας ηλικιακής ομάδας.

$$\text{Ποσοστό απασχόλησης} = \frac{\text{Απασχολούμενες γυναίκες 15-64 χρονών στους γεωργούς, κτηνοτρόφους και ψαράδες}}{\text{Γυναικείος πληθυσμός 15-64 χρονών}} \times 100$$

Η πηγή πληροφοριών είναι η Έρευνα Εργατικού Δυναμικού που διεξάγεται από τη Στατιστική Υπηρεσία και αφορά το δεύτερο τρίμηνο του κάθε χρόνου.

Απασχολούμενες γυναίκες 15-64 χρονών στους γεωργούς, κτηνοτρόφους και ψαράδες

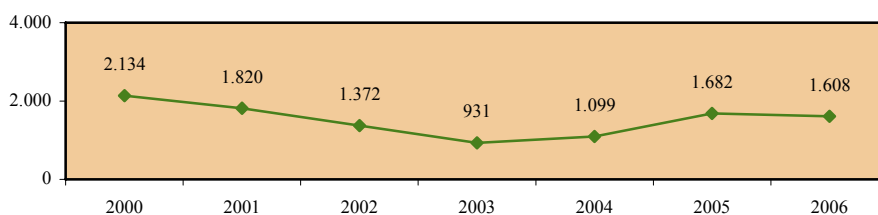

Γυναικείος πληθυσμός 15-64 χρονών

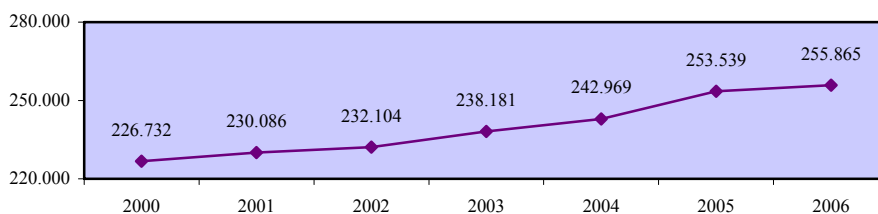

Ποσοστό απασχόλησης στους γεωργούς, κτηνοτρόφους και ψαράδες του πληθυσμού 15-64 χρονών - γυναίκες

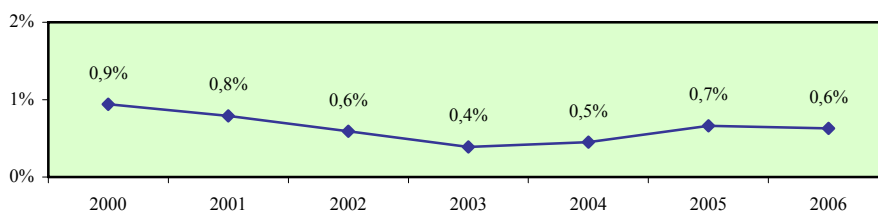

Χάσμα ποσοστών απασχόλησης στους γεωργούς, κτηνοτρόφους και ψαράδες ανδρών και γυναικών 15-64 χρονών

Περιγραφή δείκτη και πηγή πληροφοριών

Το χάσμα ποσοστών απασχόλησης στους γεωργούς, κτηνοτρόφους και ψαράδες ανδρών και γυναικών 15-64 χρονών υπολογίζεται με την αφαίρεση του ποσοστού απασχόλησης στους γεωργούς, κτηνοτρόφους και ψαράδες του γυναικείου πληθυσμού 15-64 χρονών από το αντίστοιχο ποσοστό απασχόλησης για τους άνδρες.

$$\text{Χάσμα} = \% \text{ Απασχόλησης ανδρών} - \% \text{ Απασχόλησης γυναικών}$$

Η πηγή πληροφοριών είναι η Έρευνα Εργατικού Δυναμικού που διεξάγεται από τη Στατιστική Υπηρεσία και αφορά το δεύτερο τρίμηνο του κάθε χρόνου.

Ποσοστό απασχόλησης στους γεωργούς, κτηνοτρόφους και ψαράδες του πληθυσμού 15-64 χρονών - άνδρες

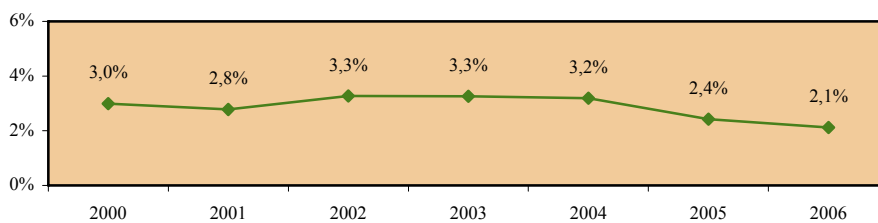

Ποσοστό απασχόλησης στους γεωργούς, κτηνοτρόφους και ψαράδες του πληθυσμού 15-64 χρονών - γυναίκες

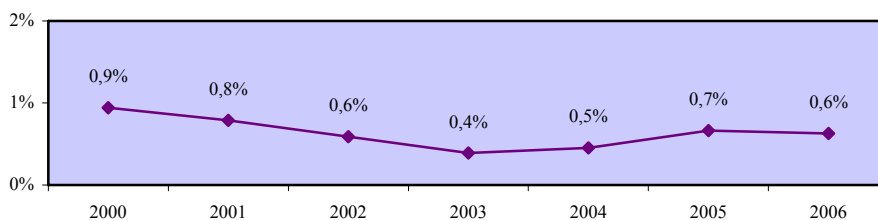

Χάσμα ποσοστών απασχόλησης στους γεωργούς, κτηνοτρόφους και ψαράδες ανδρών και γυναικών 15-64 χρονών

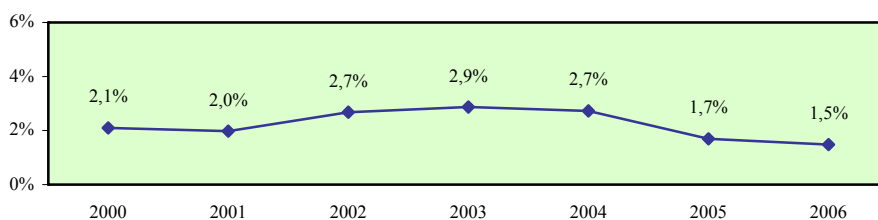

Ποσοστό απασχόλησης στους τεχνίτες του πληθυσμού 15-64 χρονών - σύνολο

Περιγραφή δείκτη και πηγή πληροφοριών

Το ποσοστό απασχόλησης στους τεχνίτες του πληθυσμού 15-64 χρονών υπολογίζεται με τη διαίρεση του αριθμού των απασχολουμένων 15-64 χρονών στους τεχνίτες με τον αριθμό του πληθυσμού της ίδιας ηλικιακής ομάδας.

$$\text{Ποσοστό απασχόλησης} = \frac{\text{Απασχολούμενοι 15-64 χρονών στους τεχνίτες}}{\text{Πληθυσμός 15-64 χρονών}} \times 100$$

Η πηγή πληροφοριών είναι η Έρευνα Εργατικού Δυναμικού που διεξάγεται από τη Στατιστική Υπηρεσία και αφορά το δεύτερο τρίμηνο του κάθε χρόνου.

Απασχολούμενοι 15-64 χρονών στους τεχνίτες

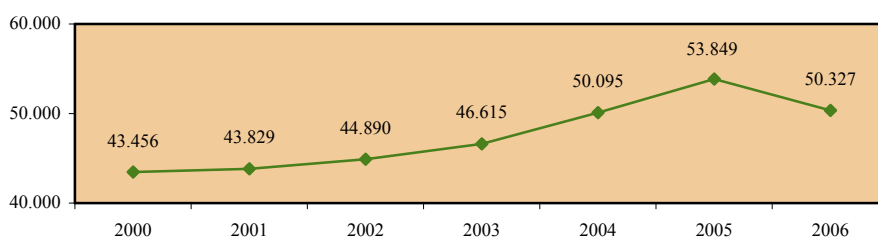

Πληθυσμός 15-64 χρονών

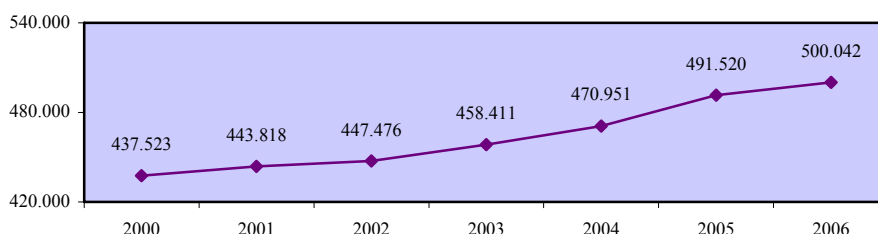

Ποσοστό απασχόλησης στους τεχνίτες του πληθυσμού 15-64 χρονών - σύνολο

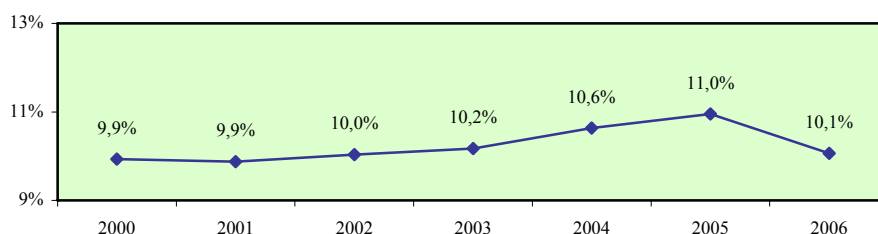

Ποσοστό απασχόλησης στους τεχνίτες του πληθυσμού 15-64 χρονών - άνδρες

Περιγραφή δείκτη και πηγή πληροφοριών

Το ποσοστό απασχόλησης στους τεχνίτες του ανδρικού πληθυσμού 15-64 χρονών υπολογίζεται με τη διαίρεση του αριθμού των απασχολουμένων ανδρών 15-64 χρονών στους τεχνίτες με τον αριθμό του ανδρικού πληθυσμού της ίδιας ηλικιακής ομάδας.

$$\text{Ποσοστό απασχόλησης} = \frac{\text{Απασχολούμενοι άνδρες 15-64 χρονών στους τεχνίτες}}{\text{Ανδρικός πληθυσμός 15-64 χρονών}} \times 100$$

Η πηγή πληροφοριών είναι η Έρευνα Εργατικού Δυναμικού που διεξάγεται από τη Στατιστική Υπηρεσία και αφορά το δεύτερο τρίμηνο του κάθε χρόνου.

Απασχολούμενοι άνδρες 15-64 χρονών στους τεχνίτες

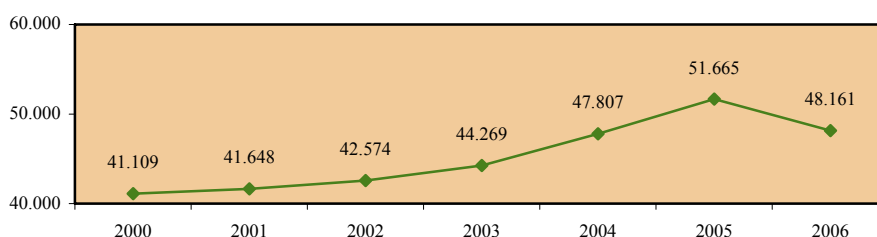

Ανδρικός πληθυσμός 15-64 χρονών

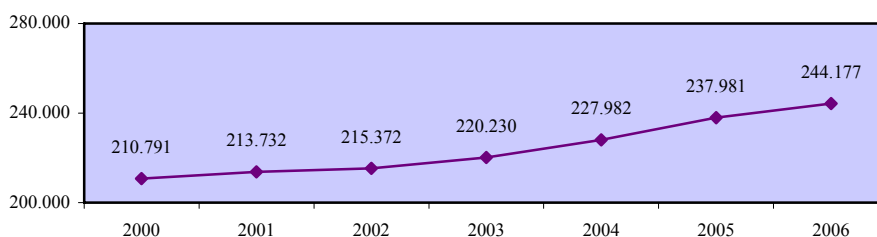

Ποσοστό απασχόλησης στους τεχνίτες του πληθυσμού 15-64 χρονών - άνδρες

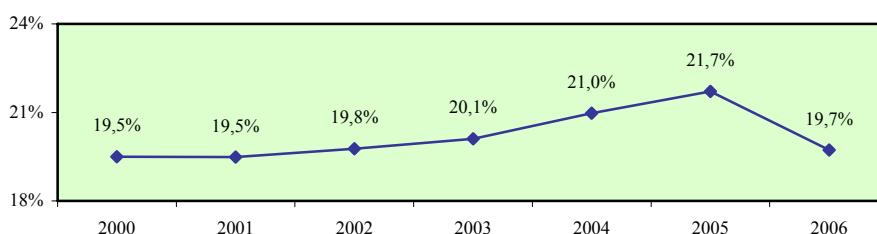

Ποσοστό απασχόλησης στους τεχνίτες του πληθυσμού 15-64 χρονών - γυναίκες

Περιγραφή δείκτη και πηγή πληροφοριών

Το ποσοστό απασχόλησης στους τεχνίτες του γυναικείου πληθυσμού 15-64 χρονών υπολογίζεται με τη διαίρεση του αριθμού των απασχολουμένων γυναικών 15-64 χρονών στους τεχνίτες με τον αριθμό του γυναικείου πληθυσμού της ίδιας ηλικιακής ομάδας.

$$\text{Ποσοστό απασχόλησης} = \frac{\text{Απασχολούμενες γυναίκες 15-64 χρονών στους τεχνίτες}}{\text{Γυναικείος πληθυσμός 15-64 χρονών}} \times 100$$

Η πηγή πληροφοριών είναι η Έρευνα Εργατικού Δυναμικού που διεξάγεται από τη Στατιστική Υπηρεσία και αφορά το δεύτερο τρίμηνο του κάθε χρόνου.

Απασχολούμενες γυναίκες 15-64 χρονών στους τεχνίτες

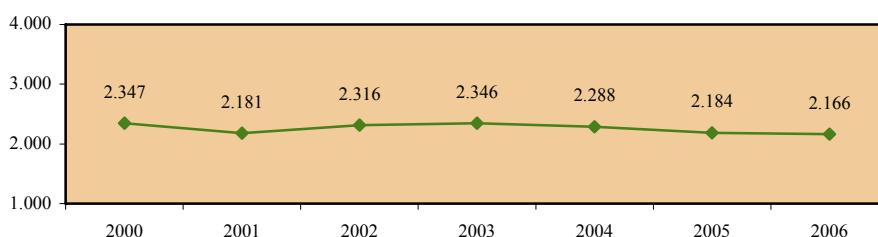

Γυναικείος πληθυσμός 15-64 χρονών

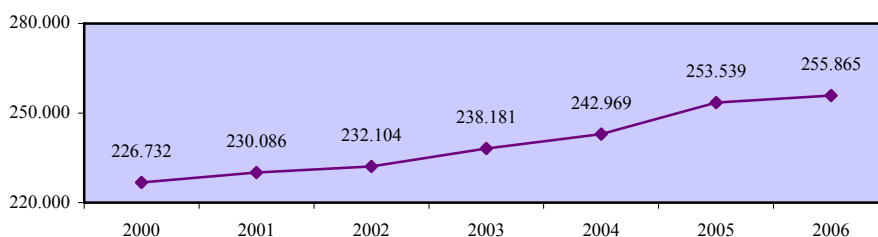

Ποσοστό απασχόλησης στους τεχνίτες του πληθυσμού 15-64 χρονών - γυναίκες

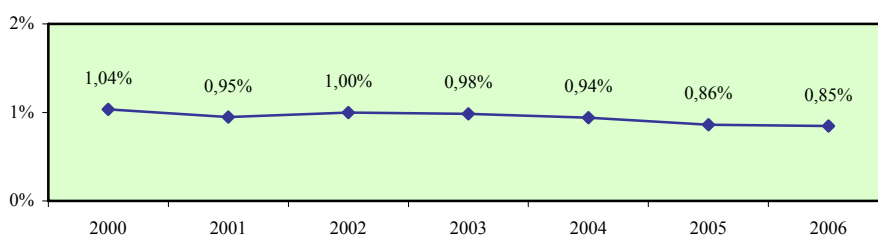

Χάσμα ποσοστών απασχόλησης στους τεχνίτες ανδρών και γυναικών 15-64 χρονών

Περιγραφή δείκτη και πηγή πληροφοριών

Το χάσμα ποσοστών απασχόλησης στους τεχνίτες ανδρών και γυναικών 15-64 χρονών υπολογίζεται με την αφαίρεση του ποσοστού απασχόλησης στους τεχνίτες του γυναικείου πληθυσμού 15-64 χρονών από το αντίστοιχο ποσοστό απασχόλησης για τους άνδρες.

$$\text{Χάσμα} = \% \text{ Απασχόλησης ανδρών} - \% \text{ Απασχόλησης γυναικών}$$

Η πηγή πληροφοριών είναι η Έρευνα Εργατικού Δυναμικού που διεξάγεται από τη Στατιστική Υπηρεσία και αφορά το δεύτερο τρίμηνο του κάθε χρόνου.

Ποσοστό απασχόλησης στους τεχνίτες του πληθυσμού 15-64 χρονών - άνδρες

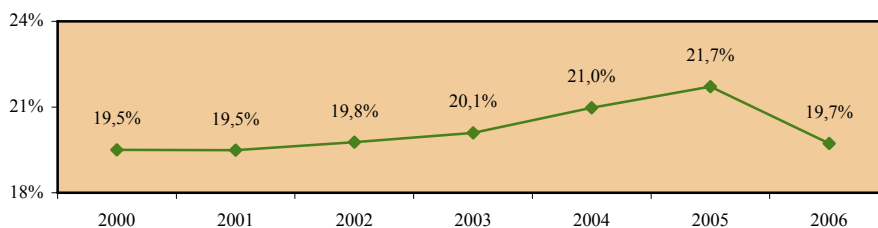

Ποσοστό απασχόλησης στους τεχνίτες του πληθυσμού 15-64 χρονών - γυναίκες

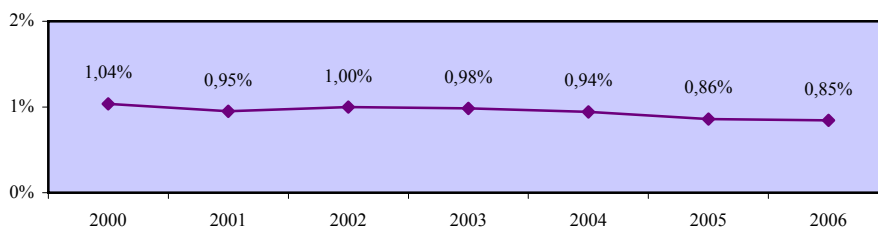

Χάσμα ποσοστών απασχόλησης στους τεχνίτες ανδρών και γυναικών 15-64 χρονών

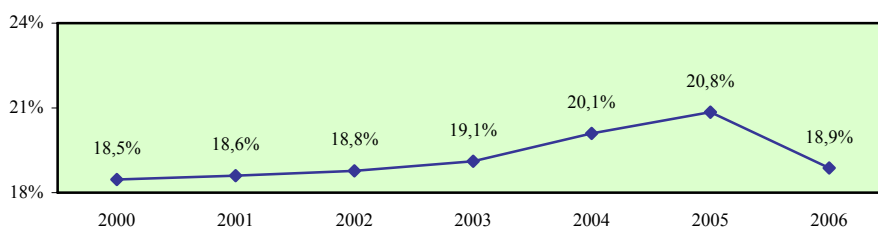

Ποσοστό απασχόλησης στους χειριστές μηχανών και συναρμολογητές του πληθυσμού 15-64 χρονών - σύνολο

Περιγραφή δείκτη και πηγή πληροφοριών

Το ποσοστό απασχόλησης στους χειριστές μηχανών και συναρμολογητές του πληθυσμού 15-64 χρονών υπολογίζεται με τη διαίρεση του αριθμού των απασχολούμενων 15-64 χρονών στους χειριστές μηχανών και συναρμολογητές με τον αριθμό του πληθυσμού της ίδιας ηλικιακής ομάδας.

$$\text{Ποσοστό απασχόλησης} = \frac{\text{Απασχολούμενοι 15-64 χρονών στους χειριστές μηχανών και συναρμολογητές}}{\text{Πληθυσμός 15-64 χρονών}} \times 100$$

Η πηγή πληροφοριών είναι η Έρευνα Εργατικού Δυναμικού που διεξάγεται από τη Στατιστική Υπηρεσία και αφορά το δεύτερο τρίμηνο του κάθε χρόνου.

Απασχολούμενοι 15-64 χρονών στους χειριστές μηχανών και συναρμολογητές

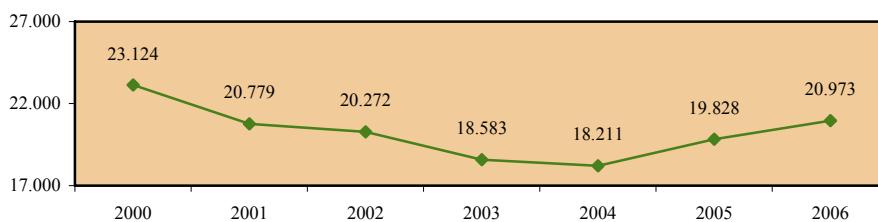

Πληθυσμός 15-64 χρονών

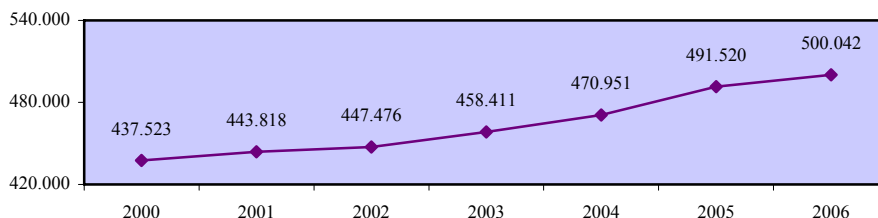

Ποσοστό απασχόλησης στους χειριστές μηχανών και συναρμολογητές του πληθυσμού 15-64 χρονών - σύνολο

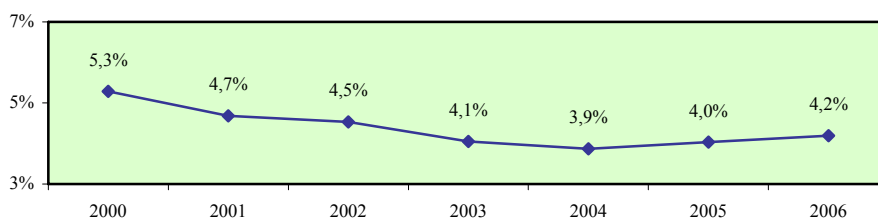

Ποσοστό απασχόλησης στους χειριστές μηχανών και συναρμολογητές 15-64 χρονών του πληθυσμού - άνδρες

Περιγραφή δείκτη και πηγή πληροφοριών

Το ποσοστό απασχόλησης στους χειριστές μηχανών και συναρμολογητές του ανδρικού πληθυσμού 15-64 χρονών υπολογίζεται με τη διαίρεση του αριθμού των απασχολούμενων ανδρών 15-64 χρονών στους χειριστές μηχανών και συναρμολογητές με τον αριθμό του ανδρικού πληθυσμού της ίδιας ηλικιακής ομάδας.

$$\text{Ποσοστό απασχόλησης} = \frac{\text{Απασχολούμενοι άνδρες 15-64 χρονών στους χειριστές μηχανών και συναρμολογητές}}{\text{Ανδρικός πληθυσμός 15-64 χρονών}} \times 100$$

Η πηγή πληροφοριών είναι η Έρευνα Εργατικού Δυναμικού που διεξάγεται από τη Στατιστική Υπηρεσία και αφορά το δεύτερο τρίμηνο του κάθε χρόνου.

Απασχολούμενοι άνδρες 15-64 χρονών στους χειριστές μηχανών και συναρμολογητές

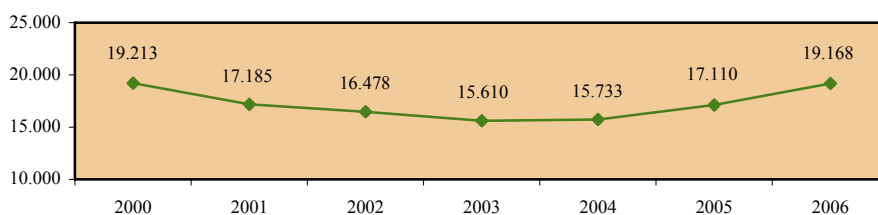

Ανδρικός πληθυσμός 15-64 χρονών

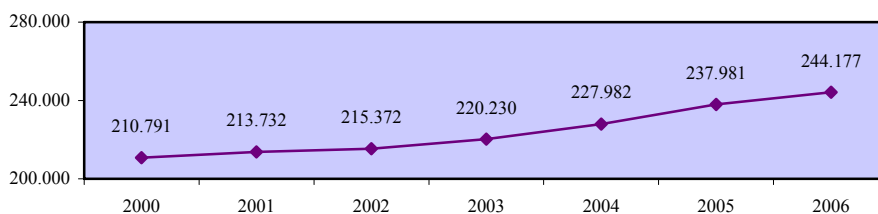

Ποσοστό απασχόλησης στους χειριστές μηχανών και συναρμολογητές του πληθυσμού 15-64 χρονών - άνδρες

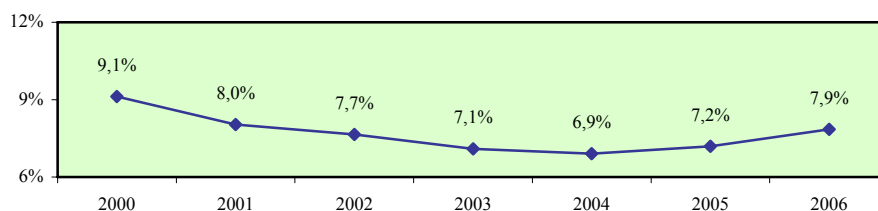

Ποσοστό απασχόλησης στους χειριστές μηχανών και συναρμολογητές του πληθυσμού 15-64 χρονών - γυναίκες

Περιγραφή δείκτη και πηγή πληροφοριών

Το ποσοστό απασχόλησης στους χειριστές μηχανών και συναρμολογητές του γυναικείου πληθυσμού 15-64 χρονών υπολογίζεται με τη διαίρεση του αριθμού των απασχολούμενων γυναικών 15-64 χρονών στους χειριστές μηχανών και συναρμολογητές με τον αριθμό του γυναικείου πληθυσμού της ίδιας ηλικιακής ομάδας..

$$\text{Ποσοστό απασχόλησης} = \frac{\text{Απασχολούμενες γυναίκες 15-64 χρονών στους χειριστές μηχανών και συναρμολογητές}}{\text{Γυναικείος πληθυσμός 15-64 χρονών}} \times 100$$

Η πηγή πληροφοριών είναι η Έρευνα Εργατικού Δυναμικού που διεξάγεται από τη Στατιστική Υπηρεσία και αφορά το δεύτερο τρίμηνο του κάθε χρόνου.

Απασχολούμενες γυναίκες 15-64 χρονών στους χειριστές μηχανών και συναρμολογητές

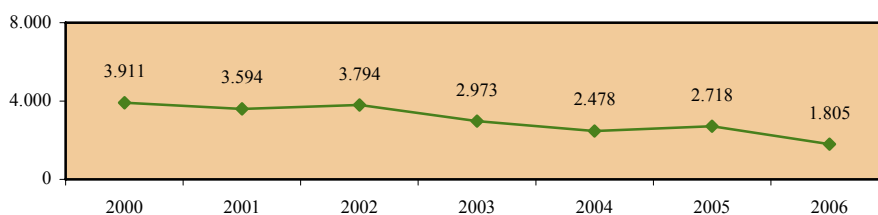

Γυναικείος πληθυσμός 15-64 χρονών

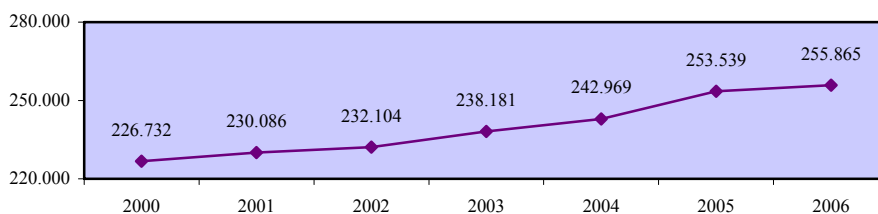

Ποσοστό απασχόλησης στους χειριστές μηχανών και συναρμολογητές του πληθυσμού 15-64 χρονών - γυναίκες

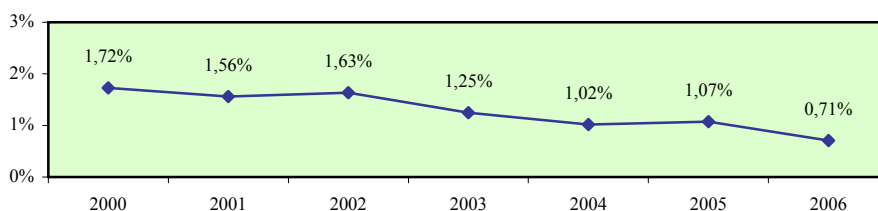

Χάσμα ποσοστών απασχόλησης στους χειριστές μηχανών και συναρμολογητές ανδρών και γυναικών 15-64 χρονών

Περιγραφή δείκτη και πηγή πληροφοριών

Το χάσμα ποσοστών απασχόλησης στους χειριστές μηχανών και συναρμολογητές ανδρών και γυναικών 15-64 χρονών υπολογίζεται με την αφαίρεση του ποσοστού απασχόλησης στους χειριστές μηχανών και συναρμολογητές του γυναικείου πληθυσμού 15-64 χρονών από το αντίστοιχο ποσοστό απασχόλησης για τους άνδρες.

$$\text{Χάσμα} = \% \text{ Απασχόλησης ανδρών} - \% \text{ Απασχόλησης γυναικών}$$

Η πηγή πληροφοριών είναι η Έρευνα Εργατικού Δυναμικού που διεξάγεται από τη Στατιστική Υπηρεσία και αφορά το δεύτερο τρίμηνο του κάθε χρόνου.

Ποσοστό απασχόλησης στους χειριστές μηχανών και συναρμολογητές του πληθυσμού 15-64 χρονών - άνδρες

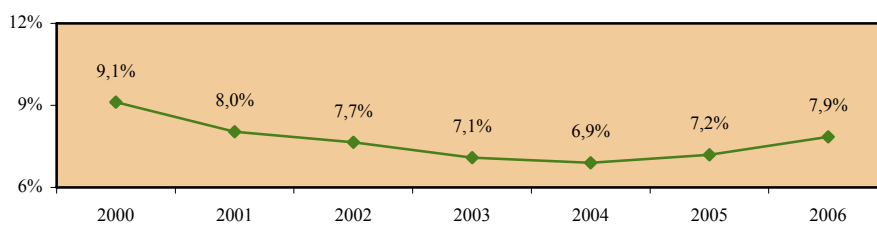

Ποσοστό απασχόλησης στους χειριστές μηχανών και συναρμολογητές του πληθυσμού 15-64 χρονών - γυναίκες

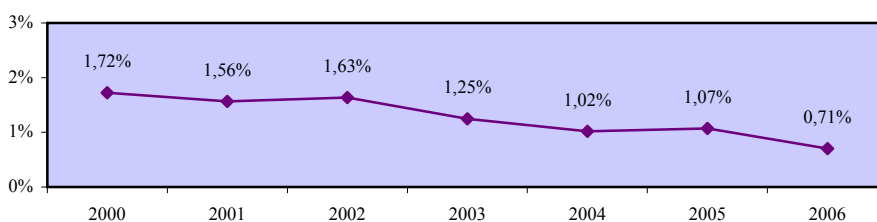

Χάσμα ποσοστών απασχόλησης στους χειριστές μηχανών και συναρμολογητές ανδρών και γυναικών 15-64 χρονών

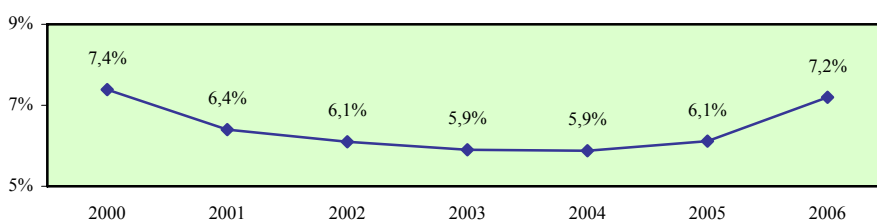

3.3.3. Ποσοστά απασχόλησης στα επαγγέλματα κατώτερου επιπέδου του πληθυσμού 15-64 χρονών

Σε αυτό το μέρος παρουσιάζονται τα ποσοστά απασχόλησης στα επαγγέλματα κατώτερου επιπέδου του πληθυσμού 15-64 χρονών στην Κύπρο. Τα επαγγέλματα για τα οποία εξετάζονται τα ποσοστά απασχόλησης προσδιορίζονται παραστατικά στο πιο κάτω διάγραμμα.

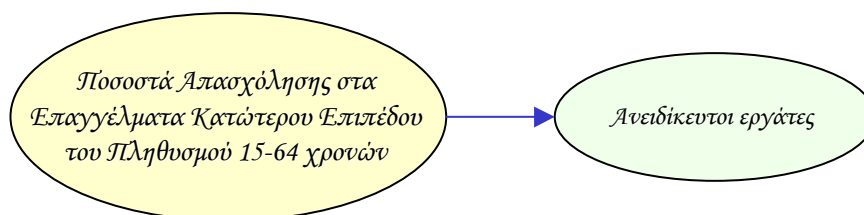

Οι δείκτες των ποσοστών απασχόλησης στα επαγγέλματα κατώτερου επιπέδου υπολογίζονται τόσο για το σύνολο όσο και για τους άνδρες και τις γυναίκες. Επίσης, εξετάζεται το χάσμα το οποίο παρατηρείται στον κάθε δείκτη μεταξύ των δύο φύλων.

Τα στοιχεία και οι πληροφορίες που παρουσιάζονται για κάθε δείκτη αφορούν την περιγραφή του και την πηγή πληροφοριών καθώς και τα στοιχεία που αξιοποιήθηκαν στον υπολογισμό του. Επισημαίνεται ότι τα στοιχεία για τα ποσοστά απασχόλησης στα επαγγέλματα κατώτερου επιπέδου στα κράτη μέλη της Ευρωπαϊκής Ένωσης δεν είναι διαθέσιμα.

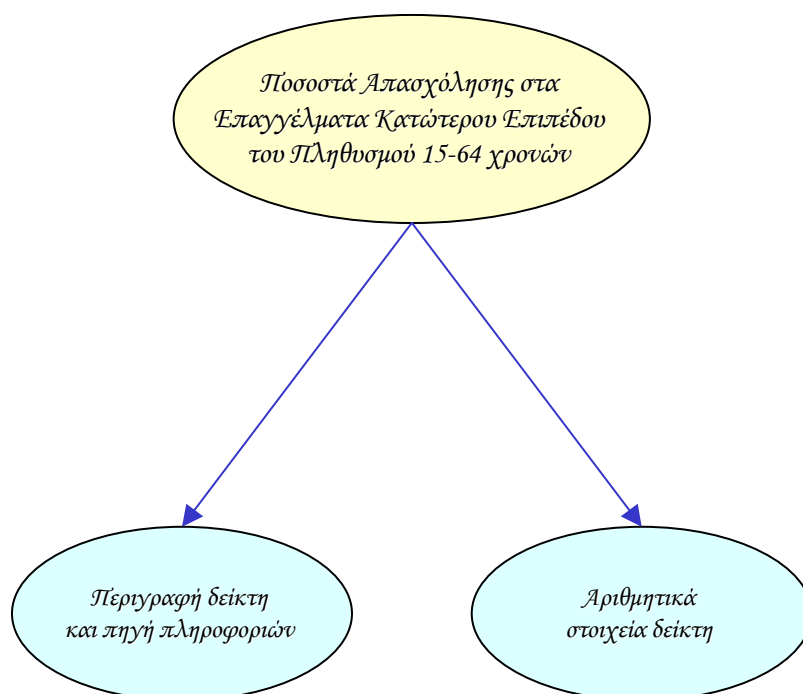

Ποσοστό απασχόλησης στα επαγγέλματα κατώτερου επιπέδου του πληθυσμού 15-64 χρονών - σύνολο

Περιγραφή δείκτη και πηγή πληροφοριών

Το ποσοστό απασχόλησης στα επαγγέλματα κατώτερου επιπέδου του πληθυσμού 15-64 χρονών υπολογίζεται με τη διαίρεση του αριθμού των απασχολούμενων 15-64 χρονών στα επαγγέλματα κατώτερου επιπέδου με τον αριθμό του πληθυσμού της ίδιας ηλικιακής ομάδας.

$$\text{Ποσοστό απασχόλησης} = \frac{\text{Απασχολούμενοι 15-64 χρονών στα επαγγέλματα κατώτερου επιπέδου}}{\text{Πληθυσμός 15-64 χρονών}} \times 100$$

Η πηγή πληροφοριών είναι η Έρευνα Εργατικού Δυναμικού που διεξάγεται από τη Στατιστική Υπηρεσία και αφορά το δεύτερο τρίμηνο του κάθε χρόνου.

Απασχολούμενοι 15-64 χρονών στα επαγγέλματα κατώτερου επιπέδου

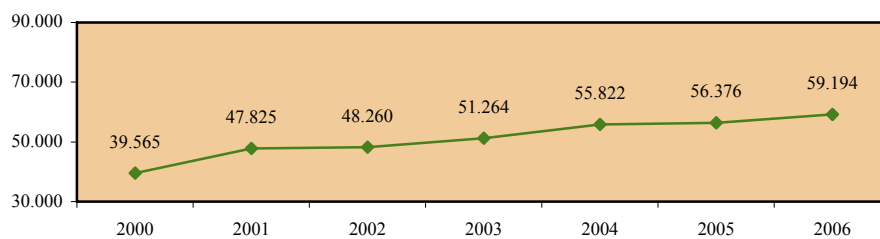

Πληθυσμός 15-64 χρονών

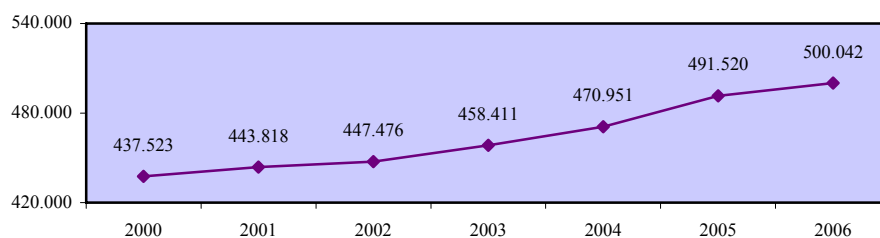

Ποσοστό απασχόλησης στα επαγγέλματα κατώτερου επιπέδου του πληθυσμού 15-64 χρονών - σύνολο

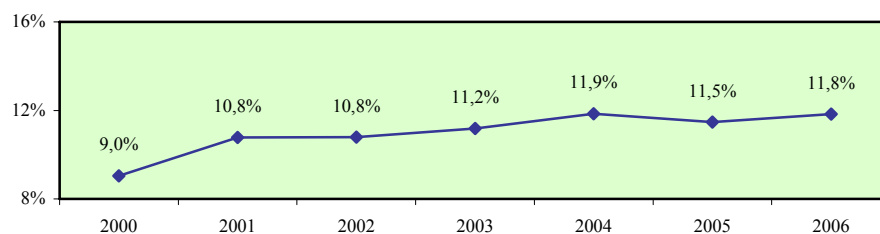

Ποσοστό απασχόλησης στα επαγγέλματα κατώτερου επιπέδου του πληθυσμού 15-64 χρονών - άνδρες

Περιγραφή δείκτη και πηγή πληροφοριών

Το ποσοστό απασχόλησης στα επαγγέλματα κατώτερου επιπέδου του ανδρικού πληθυσμού 15-64 χρονών υπολογίζεται με τη διαίρεση του αριθμού των απασχολούμενων ανδρών 15-64 χρονών στα επαγγέλματα κατώτερου επιπέδου με τον αριθμό του ανδρικού πληθυσμού της ίδιας ηλικιακής ομάδας.

$$\text{Ποσοστό απασχόλησης} = \frac{\text{Απασχολούμενοι άνδρες 15-64 χρονών στα επαγγέλματα κατώτερου επιπέδου}}{\text{Ανδρικός πληθυσμός 15-64 χρονών}} \times 100$$

Η πηγή πληροφοριών είναι η Έρευνα Εργατικού Δυναμικού που διεξάγεται από τη Στατιστική Υπηρεσία και αφορά το δεύτερο τρίμηνο του κάθε χρόνου.

Απασχολούμενοι άνδρες 15-64 χρονών στα επαγγέλματα κατώτερου επιπέδου

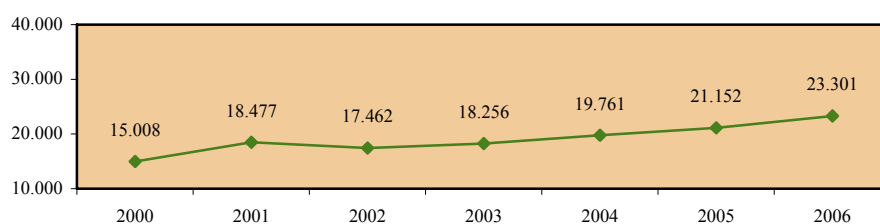

Ανδρικός πληθυσμός 15-64 χρονών

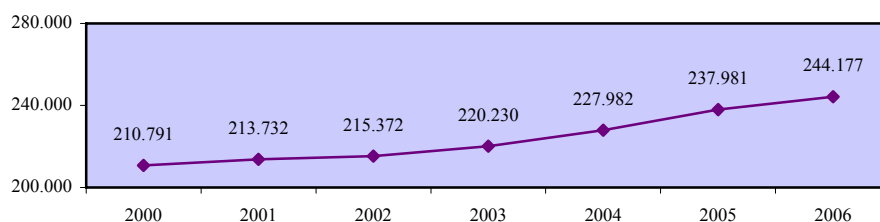

Ποσοστό απασχόλησης στα επαγγέλματα κατώτερου επιπέδου του πληθυσμού 15-64 χρονών - άνδρες

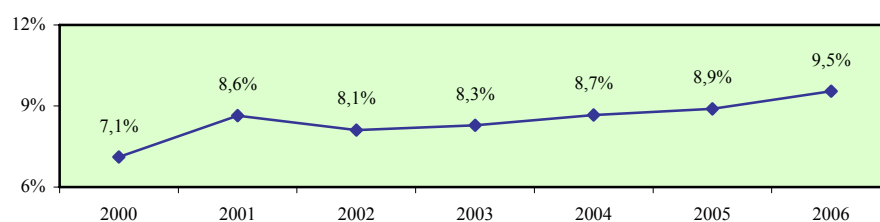

Ποσοστό απασχόλησης στα επαγγέλματα κατώτερου επιπέδου του πληθυσμού 15-64 χρονών - γυναίκες

Περιγραφή δείκτη και πηγή πληροφοριών

Το ποσοστό απασχόλησης στα επαγγέλματα κατώτερου επιπέδου του γυναικείου πληθυσμού 15-64 χρονών υπολογίζεται με τη διαίρεση του αριθμού των απασχολούμενων γυναικών 15-64 χρονών στα επαγγέλματα κατώτερου επιπέδου με τον αριθμό του γυναικείου πληθυσμού της ίδιας ηλικιακής ομάδας.

$$\text{Ποσοστό απασχόλησης} = \frac{\text{Απασχολούμενες γυναίκες 15-64 χρονών στα επαγγέλματα κατώτερου επιπέδου}}{\text{Γυναικείος πληθυσμός 15-64 χρονών}} \times 100$$

Η πηγή πληροφοριών είναι η Έρευνα Εργατικού Δυναμικού που διεξάγεται από τη Στατιστική Υπηρεσία και αφορά το δεύτερο τρίμηνο του κάθε χρόνου.

Απασχολούμενες γυναίκες 15-64 χρονών στα επαγγέλματα κατώτερου επιπέδου

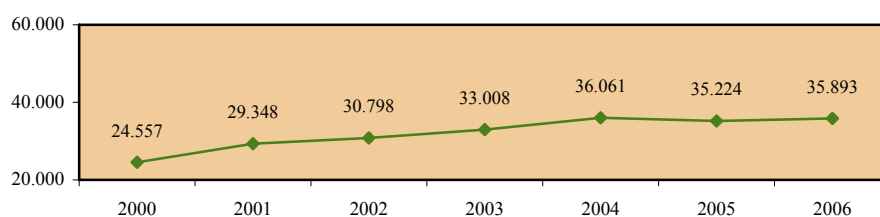

Γυναικείος πληθυσμός 15-64 χρονών

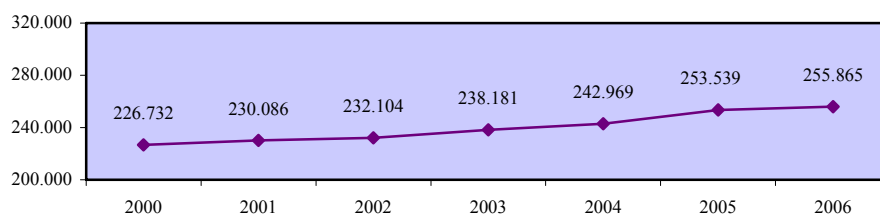

Ποσοστό απασχόλησης στα επαγγέλματα κατώτερου επιπέδου του πληθυσμού 15-64 χρονών - γυναίκες

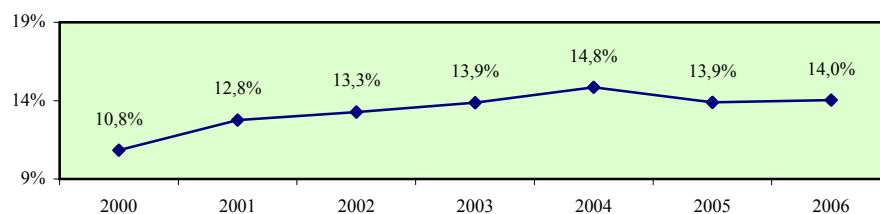

Χάσμα ποσοστών απασχόλησης στα επαγγέλματα κατώτερου επιπέδου ανδρών και γυναικών 15-64 χρονών

Περιγραφή δείκτη και πηγή πληροφοριών

Το χάσμα ποσοστών απασχόλησης στα επαγγέλματα κατώτερου επιπέδου ανδρών και γυναικών 15-64 χρονών υπολογίζεται με την αφαίρεση του ποσοστού απασχόλησης στα επαγγέλματα κατώτερου επιπέδου του γυναικείου πληθυσμού 15-64 χρονών από το αντίστοιχο ποσοστό απασχόλησης για τους άνδρες.

$$\text{Χάσμα} = \% \text{ Απασχόλησης ανδρών} - \% \text{ Απασχόλησης γυναικών}$$

Η πηγή πληροφοριών είναι η Έρευνα Εργατικού Δυναμικού που διεξάγεται από τη Στατιστική Υπηρεσία και αφορά το δεύτερο τρίμηνο του κάθε χρόνου.

Ποσοστό απασχόλησης στα επαγγέλματα κατώτερου επιπέδου του πληθυσμού 15-64 χρονών - άνδρες

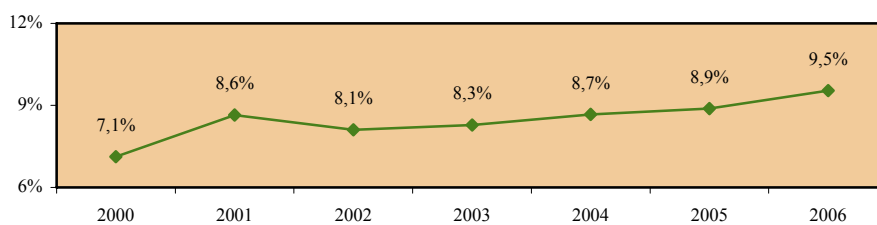

Ποσοστό απασχόλησης στα επαγγέλματα κατώτερου επιπέδου του πληθυσμού 15-64 χρονών - γυναίκες

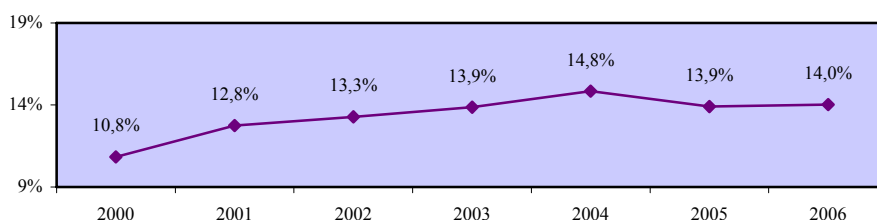

Χάσμα ποσοστών απασχόλησης στα επαγγέλματα κατώτερου επιπέδου ανδρών και γυναικών 15-64 χρονών

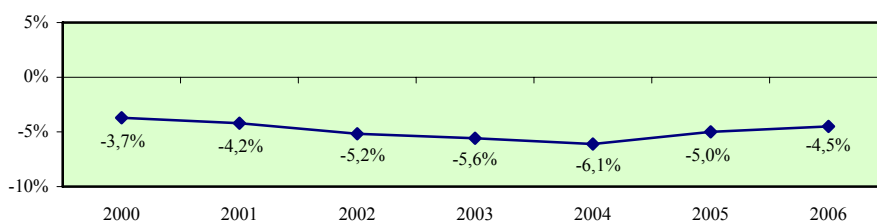

**Ποσοστό απασχόλησης στους ανειδίκευτους εργάτες
του πληθυσμού 15-64 χρονών - σύνολο**

Περιγραφή δείκτη και πηγή πληροφοριών

Το ποσοστό απασχόλησης στους ανειδίκευτους εργάτες του πληθυσμού 15-64 χρονών υπολογίζεται με τη διαίρεση του αριθμού των απασχολουμένων 15-64 χρονών στους ανειδίκευτους εργάτες με τον αριθμό του πληθυσμού της ίδιας ηλικιακής ομάδας.

$$\text{Ποσοστό απασχόλησης} = \frac{\text{Απασχολούμενοι 15-64 χρονών στους ανειδίκευτους εργάτες}}{\text{Πληθυσμός 15-64 χρονών}} \times 100$$

Η πηγή πληροφοριών είναι η Έρευνα Εργατικού Δυναμικού που διεξάγεται από τη Στατιστική Υπηρεσία και αφορά το δεύτερο τρίμηνο του κάθε χρόνου.

Απασχολούμενοι 15-64 χρονών στους ανειδίκευτους εργάτες

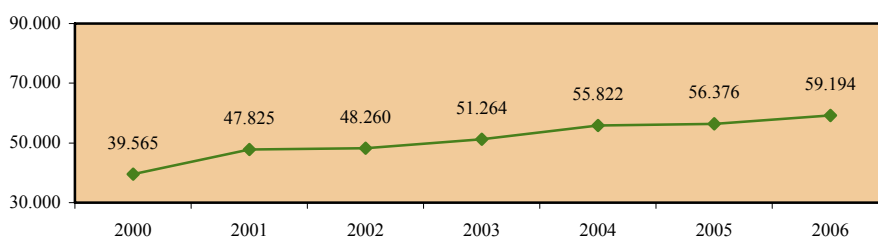

Πληθυσμός 15-64 χρονών

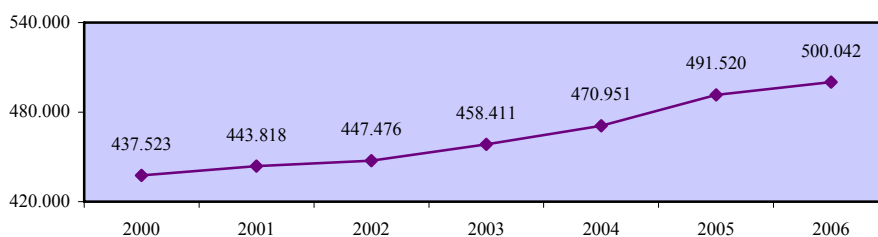

**Ποσοστό απασχόλησης στους ανειδίκευτους εργάτες
του πληθυσμού 15-64 χρονών - σύνολο**

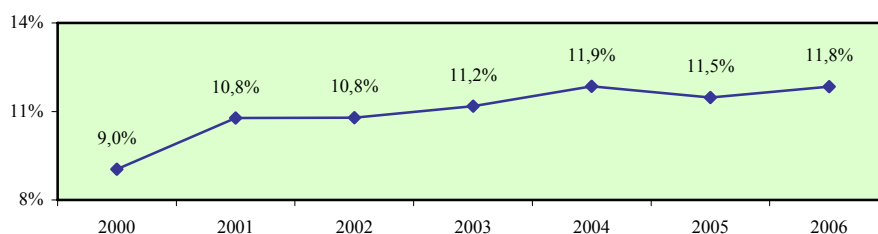

Ποσοστό απασχόλησης στους ανειδίκευτους εργάτες του πληθυσμού 15-64 χρονών - άνδρες

Περιγραφή δείκτη και πηγή πληροφοριών

Το ποσοστό απασχόλησης στους ανειδίκευτους εργάτες του ανδρικού πληθυσμού 15-64 χρονών υπολογίζεται με τη διαίρεση του αριθμού των απασχολούμενων ανδρών 15-64 χρονών στους ανειδίκευτους εργάτες με τον αριθμό του ανδρικού πληθυσμού της ίδιας ηλικιακής ομάδας.

$$\text{Ποσοστό απασχόλησης} = \frac{\text{Απασχολούμενοι άνδρες 15-64 χρονών στους ανειδίκευτους εργάτες}}{\text{Ανδρικός πληθυσμός 15-64 χρονών}} \times 100$$

Η πηγή πληροφοριών είναι η Έρευνα Εργατικού Δυναμικού που διεξάγεται από τη Στατιστική Υπηρεσία και αφορά το δεύτερο τρίμηνο του κάθε χρόνου.

Απασχολούμενοι άνδρες 15-64 χρονών στους ανειδίκευτους εργάτες

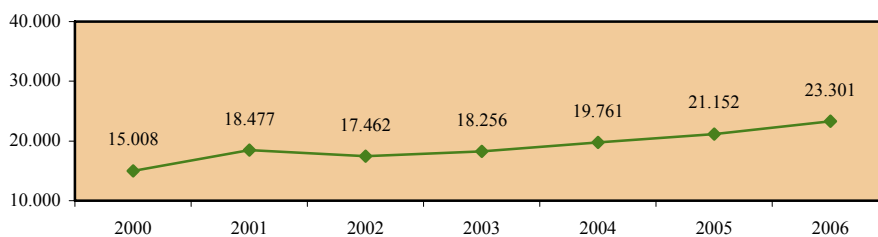

Ανδρικός πληθυσμός 15-64 χρονών

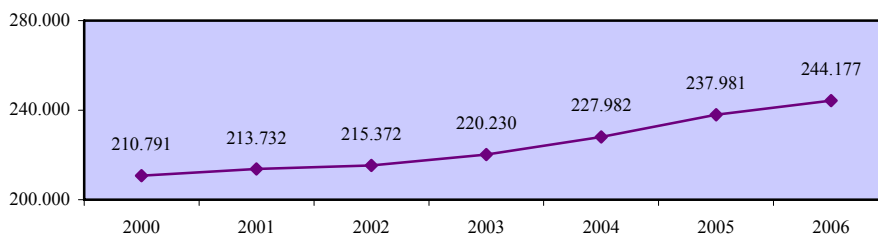

Ποσοστό απασχόλησης στους ανειδίκευτους εργάτες του πληθυσμού 15-64 χρονών - άνδρες

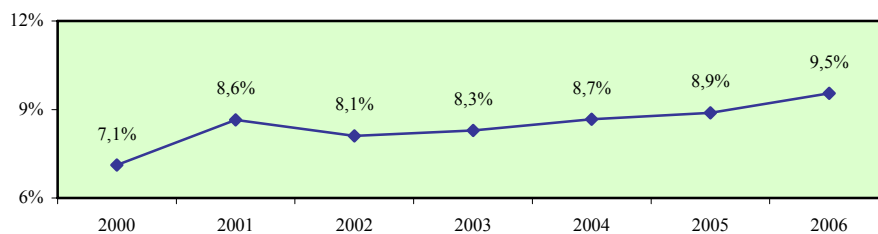

Ποσοστό απασχόλησης στους ανειδίκευτους εργάτες του πληθυσμού 15-64 χρονών - γυναίκες

Περιγραφή δείκτη και πηγή πληροφοριών

Το ποσοστό απασχόλησης στους ανειδίκευτους εργάτες του γυναικείου πληθυσμού 15-64 χρονών υπολογίζεται με τη διαίρεση του αριθμού των απασχολούμενων γυναικών 15-64 χρονών στους ανειδίκευτους εργάτες με τον αριθμό του γυναικείου πληθυσμού της ίδιας ηλικιακής ομάδας.

$$\text{Ποσοστό απασχόλησης} = \frac{\text{Απασχολούμενες γυναίκες 15-64 χρονών στους ανειδίκευτους εργάτες}}{\text{Γυναικείος πληθυσμός 15-64 χρονών}} \times 100$$

Η πηγή πληροφοριών είναι η Έρευνα Εργατικού Δυναμικού που διεξάγεται από τη Στατιστική Υπηρεσία και αφορά το δεύτερο τρίμηνο του κάθε χρόνου.

Απασχολούμενες γυναίκες 15-64 χρονών στους ανειδίκευτους εργάτες

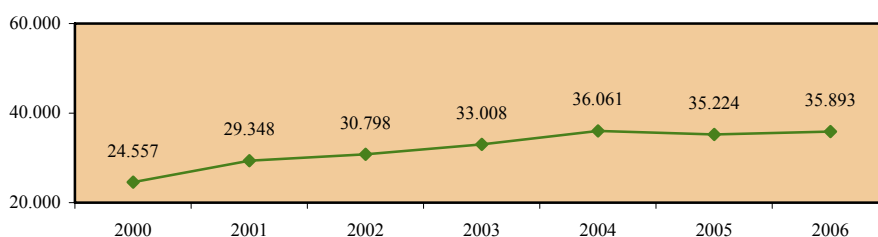

Γυναικείος πληθυσμός 15-64 χρονών

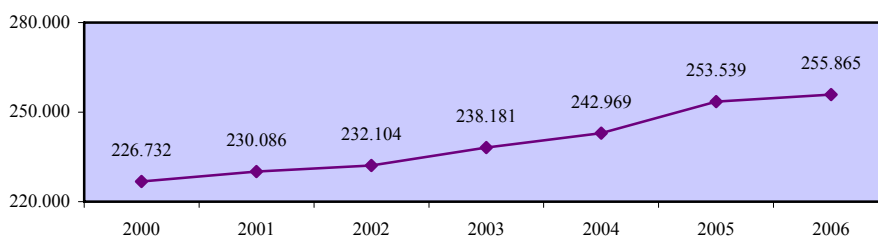

Ποσοστό απασχόλησης στους ανειδίκευτους εργάτες του πληθυσμού 15-64 χρονών - γυναίκες

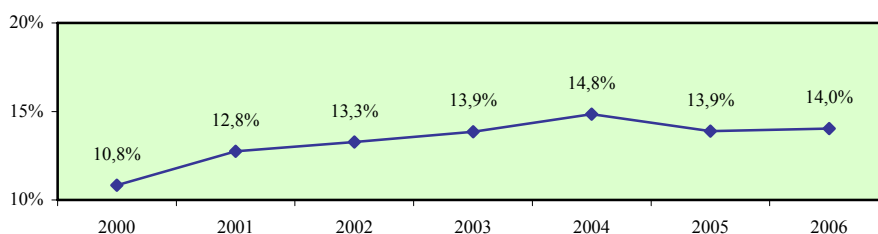

Χάσμα ποσοστών απασχόλησης στους ανειδίκευτους εργάτες ανδρών και γυναικών 15-64 χρονών

Περιγραφή δείκτη και πηγή πληροφοριών

Το χάσμα ποσοστών απασχόλησης στους ανειδίκευτους εργάτες ανδρών και γυναικών 15-64 χρονών υπολογίζεται με την αφαίρεση του ποσοστού απασχόλησης στους ανειδίκευτους εργάτες του γυναικείου πληθυσμού 15-64 χρονών από το αντίστοιχο ποσοστό απασχόλησης για τους άνδρες.

$$\text{Χάσμα} = \% \text{ Απασχόλησης ανδρών} - \% \text{ Απασχόλησης γυναικών}$$

Η πηγή πληροφοριών είναι η Έρευνα Εργατικού Δυναμικού που διεξάγεται από τη Στατιστική Υπηρεσία και αφορά το δεύτερο τρίμηνο του κάθε χρόνου.

Ποσοστό απασχόλησης στους ανειδίκευτους εργάτες του πληθυσμού 15-64 χρονών - άνδρες

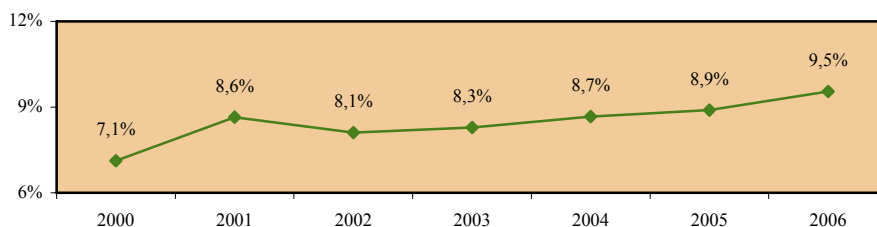

Ποσοστό απασχόλησης στους ανειδίκευτους εργάτες του πληθυσμού 15-64 χρονών - γυναίκες

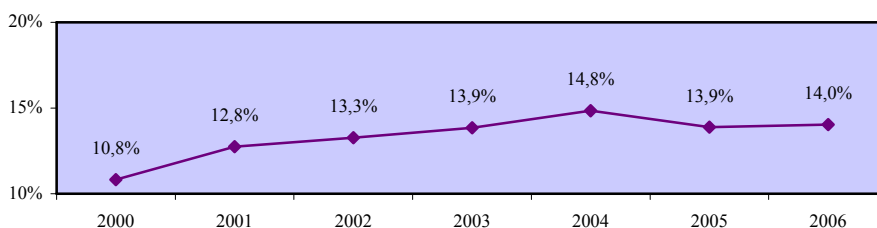

Χάσμα ποσοστών απασχόλησης στους ανειδίκευτους εργάτες ανδρών και γυναικών 15-64 χρονών

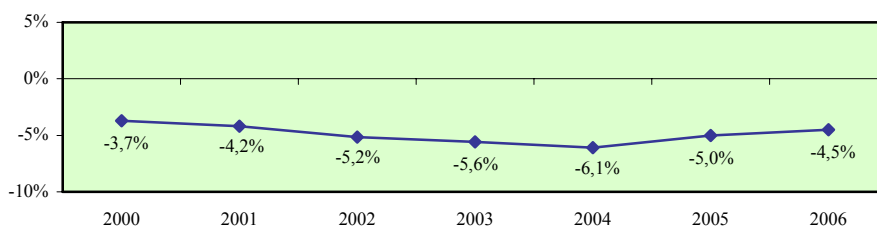

3.4. Ποσοστά απασχόλησης πληθυσμού 15-64 χρονών κατά ηλικία

Στο υποκεφάλαιο αυτό παρουσιάζονται τα ποσοστά απασχόλησης πληθυσμού 15-64 χρονών κατά ηλικία στην Κύπρο καθώς και στα κράτη μέλη της Ευρωπαϊκής Ένωσης. Οι εξεταζόμενοι δείκτες προσδιορίζονται παραστατικά στο πιο κάτω διάγραμμα.

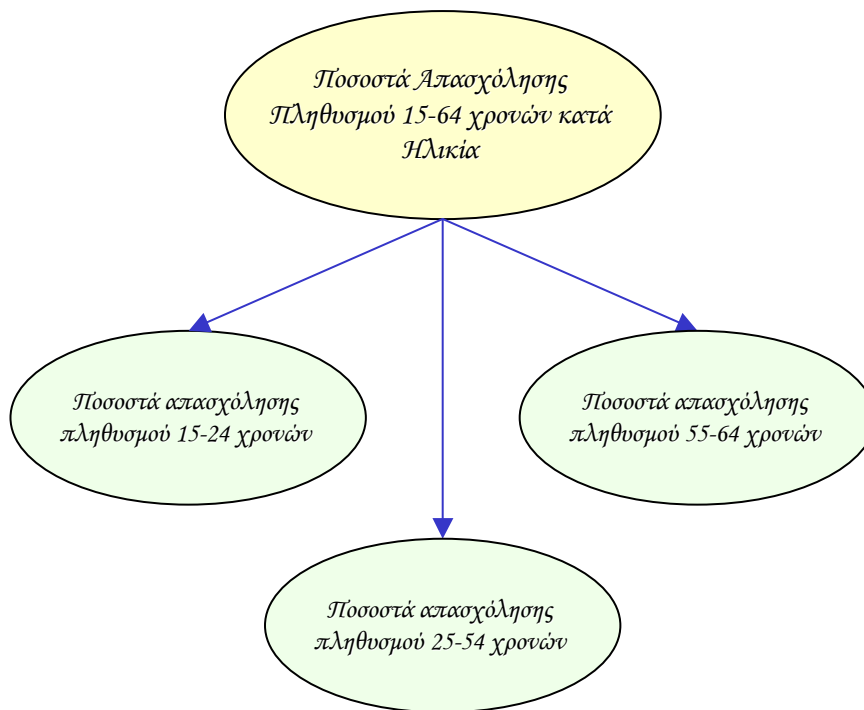

Οι δείκτες των ποσοστών απασχόλησης κατά ηλικία υπολογίζονται τόσο για το σύνολο όσο και για τους άνδρες και τις γυναίκες. Επίσης, εξετάζεται το χάσμα το οποίο παρατηρείται στον κάθε δείκτη μεταξύ των δύο φύλων.

Τα στοιχεία και οι πληροφορίες που παρουσιάζονται για κάθε δείκτη αφορούν την περιγραφή του και την πηγή πληροφοριών, τα στοιχεία που αξιοποιήθηκαν στον υπολογισμό του, σύγκριση με τα αντίστοιχα στοιχεία των κρατών μελών της Ευρωπαϊκής Ένωσης όπου υπάρχουν καθώς και την απόκλιση που προκύπτει μεταξύ της Κύπρου και του μέσου όρου της Ευρωπαϊκής Ένωσης.

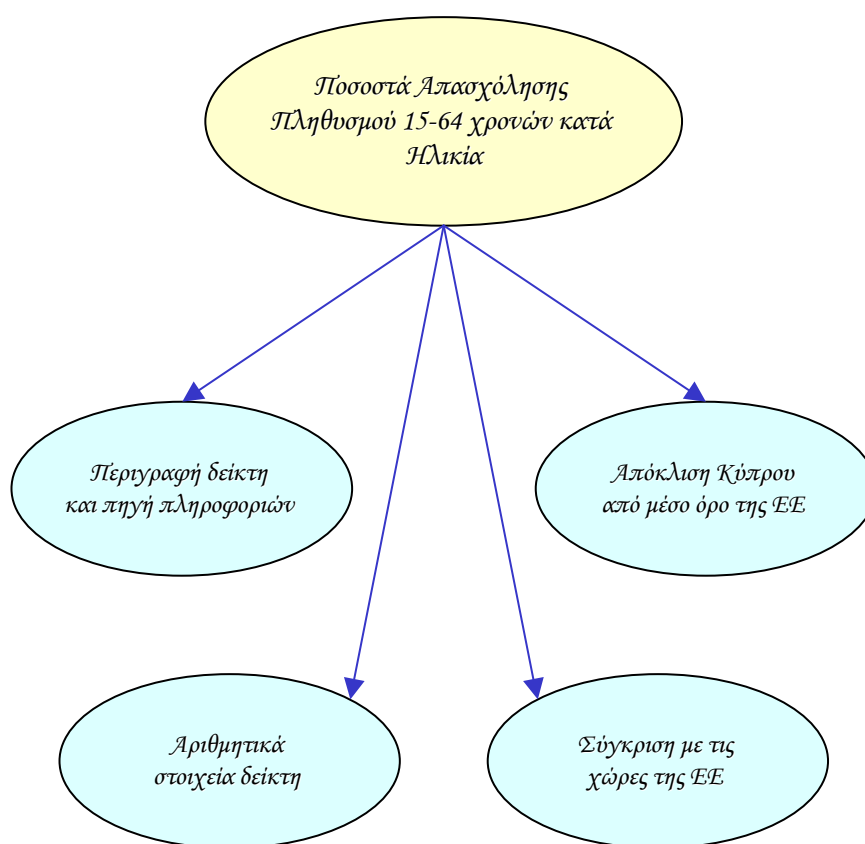

Ποσοστό απασχόλησης πληθυσμού 15-24 χρονών - σύνολο

Περιγραφή δείκτη και πηγή πληροφοριών

Το ποσοστό απασχόλησης πληθυσμού 15-24 χρονών υπολογίζεται με τη διαίρεση του αριθμού των απασχολούμενων 15-24 χρονών με τον αριθμό του πληθυσμού της ίδιας ηλικιακής ομάδας.

$$\text{Ποσοστό απασχόλησης} = \frac{\text{Απασχολούμενοι 15-24 χρονών}}{\text{Πληθυσμός 15-24 χρονών}} \times 100$$

Η πηγή πληροφοριών είναι η Έρευνα Εργατικού Δυναμικού που διεξάγεται από τη Στατιστική Υπηρεσία και αφορά το δεύτερο τρίμηνο του κάθε χρόνου.

Απασχολούμενοι 15-24 χρονών

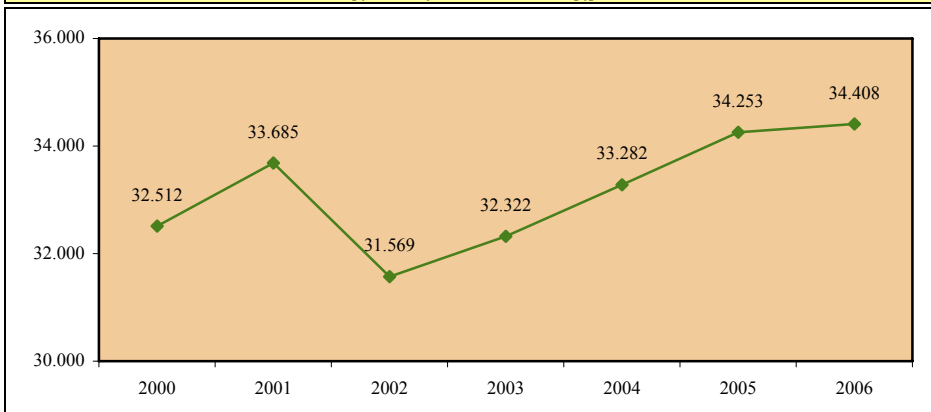

Πληθυσμός 15-24 χρονών

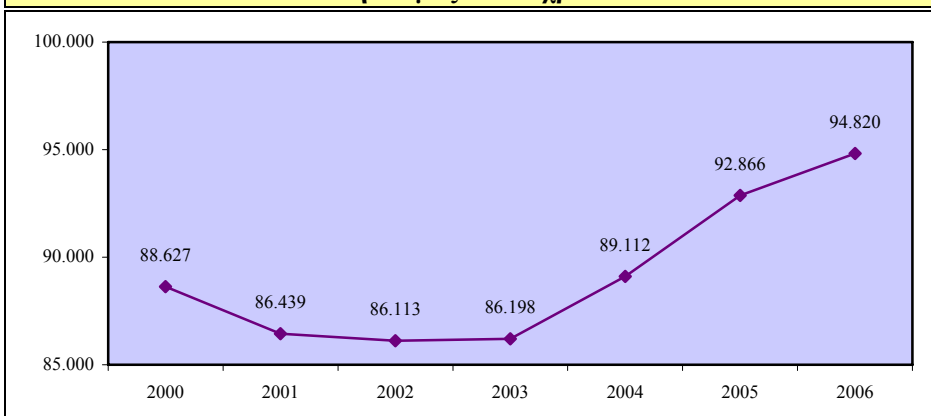

Ποσοστό απασχόλησης πληθυσμού 15-24 χρονών - σύνολο

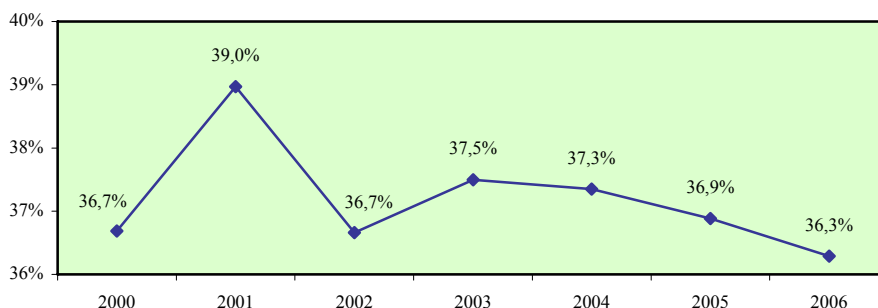

Σύγκριση με τις χώρες της Ευρωπαϊκής Ένωσης

	EU	AT	BE	CY	CZ	DE	DK	EE	EL	ES	FI	FR	HU
2000	38,1	52,4	29,1	36,7	36,4	47,2	66,0	28,3	27,6	32,5	41,1	28,6	33,5
2001	38,1	51,3	29,7	39,0	34,2	47,0	62,3	28,1	26,2	34,0	41,8	29,5	30,7
2002	37,5	51,7	29,4	36,7	32,2	45,7	63,5	28,2	26,5	34,0	40,7	29,9	28,5
2003	36,9	51,1	27,4	37,5	30,0	44,2	59,6	29,3	25,3	34,4	39,7	30,6	26,8
2004	36,8	51,9	27,8	37,3	27,8	41,9	62,3	27,2	26,8	35,2	39,4	30,4	23,6
2005	36,8	53,1	27,5	36,9	27,5	42,0	62,3	29,1	25,0	38,3	40,5	30,1	21,8

	IE	IT	LT	LU	LV	MT	NL	PL	PT	SE	SI	SK	UK
2000	50,4	26,4	25,9	31,9	29,6	52,8	68,7	24,5	42,2	42,2	32,8	29,0	56,6
2001	49,3	26,3	22,7	32,3	28,8	52,3	70,4	24,0	42,9	44,2	30,5	27,7	56,6
2002	47,6	25,8	23,8	31,2	31,0	50,5	70,0	21,7	42,2	42,8	30,6	27,0	56,1
2003	47,5	25,2	22,5	27,0	31,5	47,2	68,3	21,2	38,8	41,2	29,1	27,4	55,3
2004	47,7	27,6	20,3	23,3	30,5	46,2	65,9	21,7	37,1	39,2	33,8	26,3	55,4
2005	48,7	25,7	21,2	24,9	32,6	45,3	65,2	22,5	36,1	39,0	34,1	25,6	54,0

Απόκλιση Κύπρου από μέσο όρο Ευρωπαϊκής Ένωσης

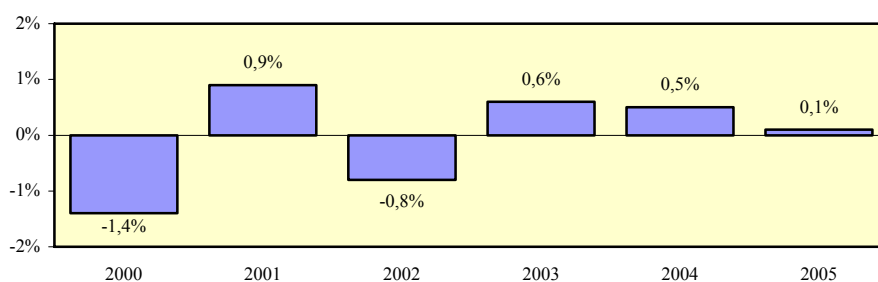

Ποσοστό απασχόλησης πληθυσμού 15-24 χρονών - άνδρες

Περιγραφή δείκτη και πηγή πληροφοριών

Το ποσοστό απασχόλησης ανδρικού πληθυσμού 15-24 χρονών υπολογίζεται με τη διαίρεση του αριθμού των απασχολούμενων ανδρών 15-24 χρονών με τον αριθμό του ανδρικού πληθυσμού της ίδιας ηλικιακής ομάδας.

$$\text{Ποσοστό απασχόλησης} = \frac{\text{Απασχολούμενοι άνδρες 15-24 χρονών}}{\text{Ανδρικός πληθυσμός 15-24 χρονών}} \times 100$$

Η πηγή πληροφοριών είναι η Έρευνα Εργατικού Δυναμικού που διεξάγεται από τη Στατιστική Υπηρεσία και αφορά το δεύτερο τρίμηνο του κάθε χρόνου.

Απασχολούμενοι άνδρες 15-24 χρονών

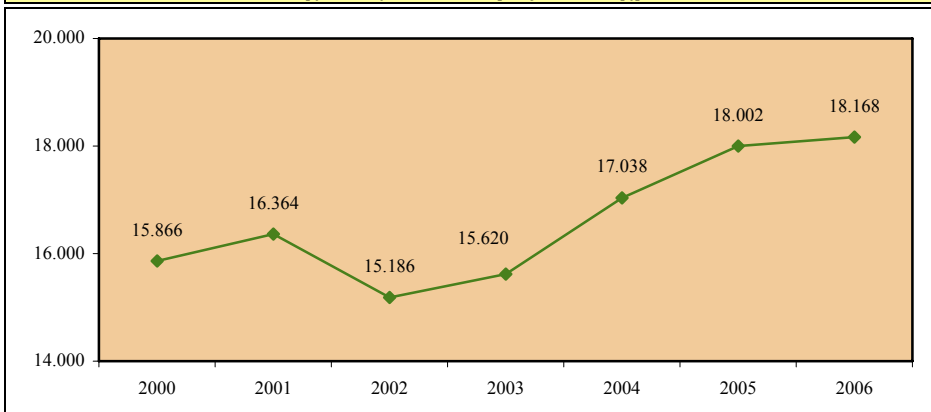

Ανδρικός πληθυσμός 15-24 χρονών

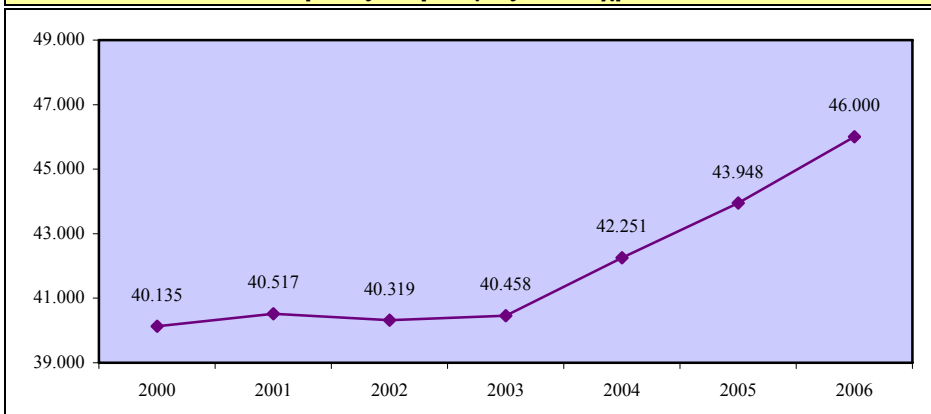

Ποσοστό απασχόλησης πληθυσμού 15-24 χρονών - άνδρες

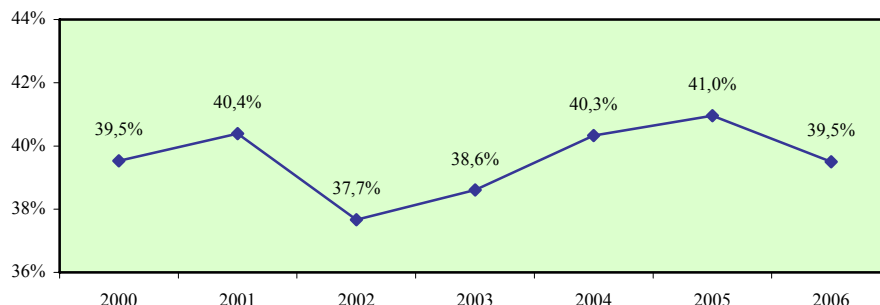

Σύγκριση με τις χώρες της Ευρωπαϊκής Ένωσης

	EU	AT	BE	CY	CZ	DE	DK	EE	EL	ES	FI	FR	HU
2000	41,4	57,0	32,8	39,5	39,3	49,7	68,5	31,7	32,7	38,2	42,2	31,9	37,3
2001	41,4	55,6	33,2	40,4	37,1	49,3	64,5	33,9	30,7	40,2	42,9	33,3	34,4
2002	40,5	56,0	32,2	37,7	35,3	46,9	65,5	34,6	31,5	39,7	41,1	33,6	31,2
2003	39,8	55,7	29,9	38,6	32,3	45,4	61,5	35,9	30,9	39,9	40,1	34,0	29,8
2004	39,8	56,0	30,1	40,3	30,1	43,6	63,4	32,8	32,3	40,8	39,4	34,0	26,3
2005	39,7	56,8	29,7	41,0	31,3	43,7	63,9	33,1	30,1	43,5	40,4	33,9	24,4

	IE	IT	LT	LU	LV	MT	NL	PL	PT	SE	SI	SK	UK
2000	54,2	30,7	28,9	35,0	34,7	53,4	70,0	27,3	48,1	44,2	35,7	29,8	58,6
2001	53,1	30,4	24,6	34,6	32,8	54,3	71,2	26,6	48,7	43,7	34,1	28,9	58,9
2002	50,6	30,3	27,1	34,3	36,4	51,7	70,6	24,2	47,8	41,8	34,4	28,7	57,6
2003	50,5	29,7	26,3	28,0	37,1	49,1	68,9	23,9	43,1	40,4	33,7	29,3	56,9
2004	50,7	32,1	24,0	26,0	36,4	50,4	66,3	24,8	41,5	38,6	38,8	28,0	56,6
2005	51,5	30,4	24,8	28,4	38,7	46,7	65,5	25,4	40,5	38,2	38,1	28,1	55,3

Απόκλιση Κύπρου από μέσο όρο Ευρωπαϊκής Ένωσης

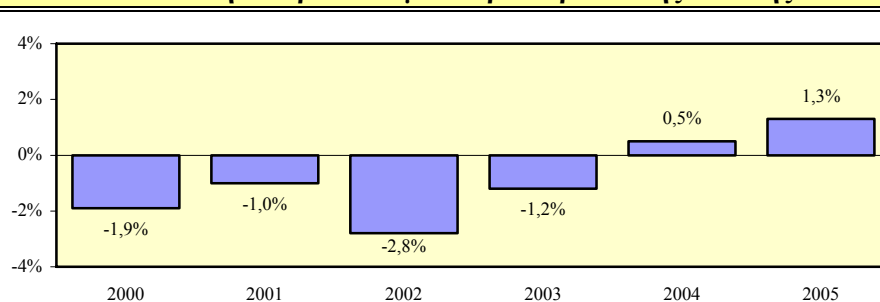

Ποσοστό απασχόλησης πληθυσμού 15-24 χρονών - γυναίκες

Περιγραφή δείκτη και πηγή πληροφοριών

Το ποσοστό απασχόλησης γυναικείου πληθυσμού 15-24 χρονών υπολογίζεται με τη διαίρεση του αριθμού των απασχολούμενων γυναικών 15-24 χρονών με τον αριθμό του γυναικείου πληθυσμού της ίδιας ηλικιακής ομάδας.

$$\text{Ποσοστό απασχόλησης} = \frac{\text{Απασχολούμενες γυναίκες 15-24 χρονών}}{\text{Γυναικείος πληθυσμός 15-24 χρονών}} \times 100$$

Η πηγή πληροφοριών είναι η Έρευνα Εργατικού Δυναμικού που διεξάγεται από τη Στατιστική Υπηρεσία και αφορά το δεύτερο τρίμηνο του κάθε χρόνου.

Απασχολούμενες γυναίκες 15-24 χρονών

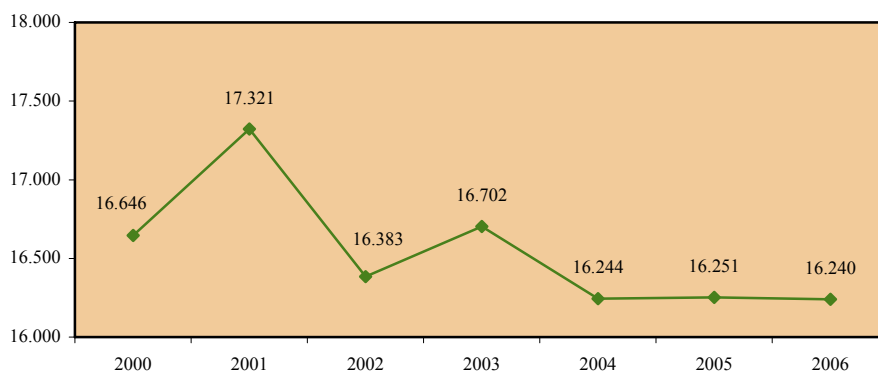

Γυναικείος πληθυσμός 15-24 χρονών

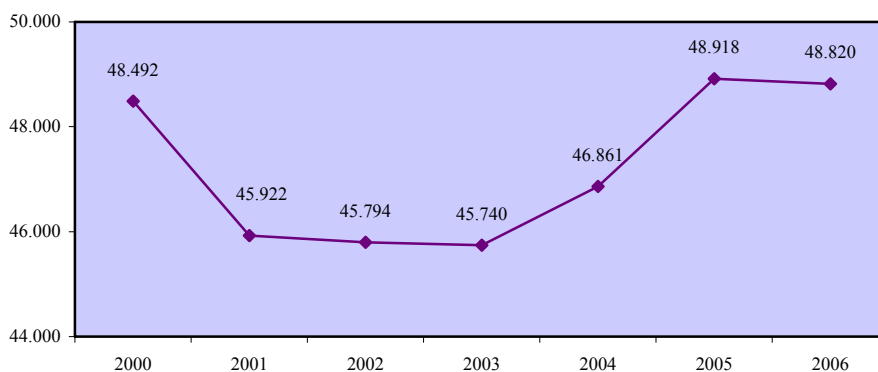

Ποσοστό απασχόλησης πληθυσμού 15-24 χρονών - γυναίκες

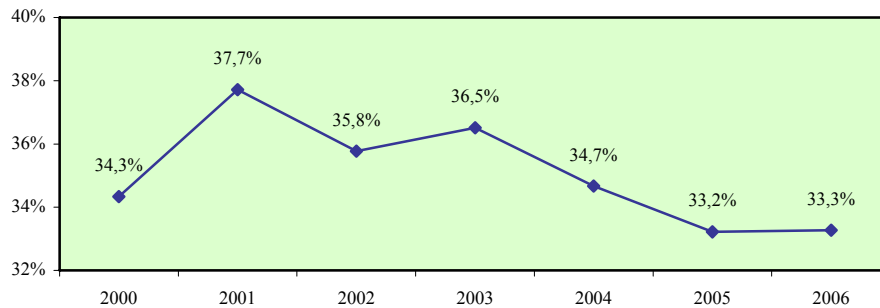

Σύγκριση με τις χώρες της Ευρωπαϊκής Ένωσης

	EU	AT	BE	CY	CZ	DE	DK	EE	EL	ES	FI	FR	HU
2000	34,7	47,9	25,4	34,3	33,5	44,6	63,3	24,8	22,4	26,7	40,0	25,3	29,7
2001	34,8	47,1	26,0	37,7	31,4	44,7	60,1	21,9	21,7	27,5	40,7	25,7	26,9
2002	34,5	47,4	26,5	35,8	29,2	44,5	61,4	21,6	21,4	28,0	40,3	26,2	25,8
2003	33,9	46,5	24,7	36,5	27,6	43,0	57,6	22,7	19,8	28,6	39,2	27,1	23,8
2004	33,8	47,9	25,4	34,7	25,4	40,2	61,1	21,6	21,3	29,3	39,4	26,7	20,8
2005	33,8	49,4	25,2	33,2	23,4	40,2	60,5	25,1	19,8	32,8	40,6	26,3	19,2

	IE	IT	LT	LU	LV	MT	NL	PL	PT	SE	SI	SK	UK
2000	46,6	22,1	22,8	28,8	24,4	52,2	67,3	21,8	36,2	40,1	29,7	28,2	54,6
2001	45,5	22,1	20,9	29,8	24,6	50,2	69,6	21,5	37,0	44,7	26,8	26,5	54,2
2002	44,5	21,3	20,5	28,0	25,4	49,2	69,5	19,3	36,5	43,8	26,5	25,3	54,5
2003	44,4	20,6	18,5	26,1	25,7	45,2	67,8	18,3	34,4	42,1	24,3	25,4	53,7
2004	44,7	23,1	16,5	20,5	24,4	41,8	65,4	18,6	32,5	39,7	28,6	24,6	54,1
2005	45,9	20,8	17,4	21,3	26,2	43,9	64,9	19,6	31,4	39,7	29,8	23,1	52,5

Απόκλιση Κύπρου από μέσο όρο Ευρωπαϊκής Ένωσης

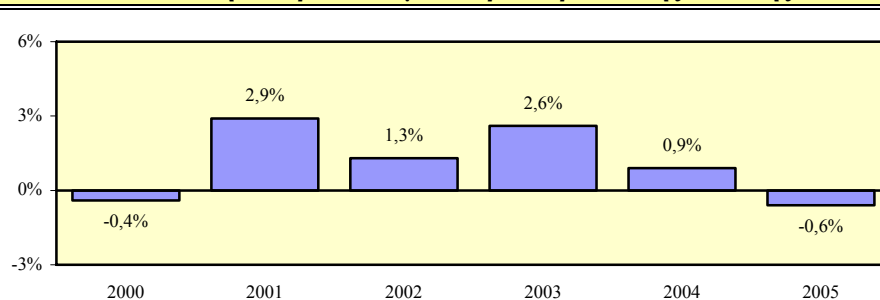

Χάσμα ποσοστών απασχόλησης ανδρών και γυναικών 15-24 χρονών

Περιγραφή δείκτη και πηγή πληροφοριών

Το χάσμα ποσοστών απασχόλησης ανδρών και γυναικών 15-24 χρονών υπολογίζεται με την αφαίρεση του ποσοστού απασχόλησης γυναικείου πληθυσμού 15-24 χρονών από το αντίστοιχο ποσοστό απασχόλησης για τους άνδρες.

$$\text{Χάσμα} = \% \text{ Απασχόλησης ανδρών} - \% \text{ Απασχόλησης γυναικών}$$

Η πηγή πληροφοριών είναι η Έρευνα Εργατικού Δυναμικού που διεξάγεται από τη Στατιστική Υπηρεσία και αφορά το δεύτερο τρίμηνο του κάθε χρόνου.

Ποσοστό απασχόλησης πληθυσμού 15-24 χρονών - άνδρες

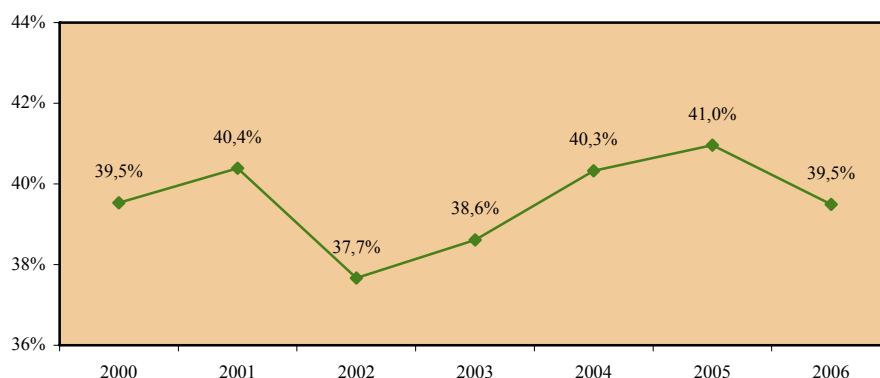

Ποσοστό απασχόλησης πληθυσμού 15-24 χρονών - γυναίκες

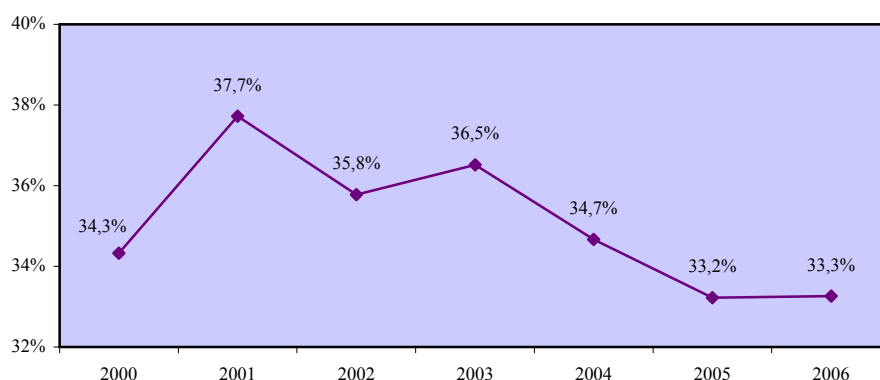

Χάσμα ποσοστών απασχόλησης ανδρών και γυναικών 15-24 χρονών

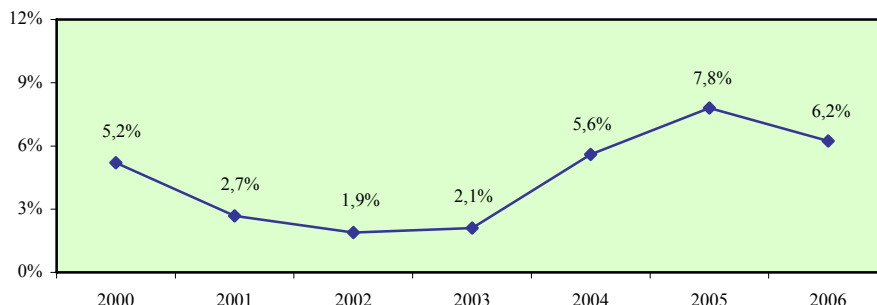

Σύγκριση με τις χώρες της Ευρωπαϊκής Ένωσης

	EU	AT	BE	CY	CZ	DE	DK	EE	EL	ES	FI	FR	HU
2000	6,7	9,1	7,4	5,2	5,8	5,1	5,2	6,9	10,3	11,5	2,2	6,6	7,6
2001	6,6	8,5	7,2	2,7	5,7	4,6	4,4	12,0	9,0	12,7	2,2	7,6	7,5
2002	6,0	8,6	5,7	1,9	6,1	2,4	4,1	13,0	10,1	11,7	0,8	7,4	5,4
2003	5,9	9,2	5,2	2,1	4,7	2,4	3,9	13,2	11,1	11,3	0,9	6,9	6,0
2004	6,0	8,1	4,7	5,6	4,7	3,4	2,3	11,2	11,0	11,5	0,0	7,3	5,5
2005	5,9	7,4	4,5	7,8	7,9	3,5	3,4	8,0	10,3	10,7	-0,2	7,6	5,2

	IE	IT	LT	LU	LV	MT	NL	PL	PT	SE	SI	SK	UK
2000	7,6	8,6	6,1	6,2	10,3	1,2	2,7	5,5	11,9	4,1	6,0	1,6	4,0
2001	7,6	8,3	3,7	4,8	8,2	4,1	1,6	5,1	11,7	-1,0	7,3	2,4	4,7
2002	6,1	9,0	6,6	6,3	11,0	2,5	1,1	4,9	11,3	-2,0	7,9	3,4	3,1
2003	6,1	9,1	7,8	1,9	11,4	3,9	1,1	5,6	8,7	-1,7	9,4	3,9	3,2
2004	6,0	9,0	7,5	5,5	12,0	8,6	0,9	6,2	9,0	-1,1	10,2	3,4	2,5
2005	5,6	9,6	7,4	7,1	12,5	2,8	0,6	5,8	9,1	-1,5	8,3	5,0	2,8

Απόκλιση Κύπρου από μέσο όρο Ευρωπαϊκής Ένωσης

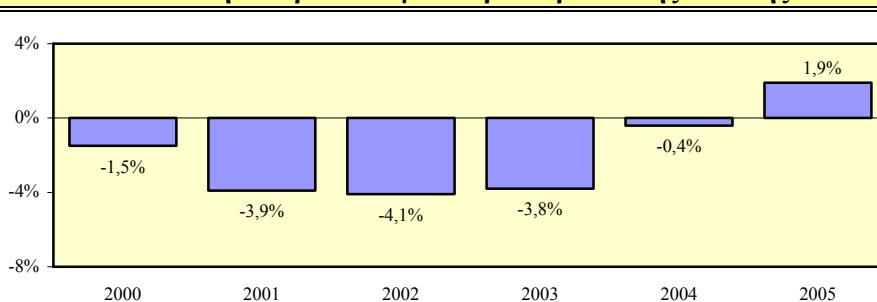

Ποσοστό απασχόλησης πληθυσμού 25-54 χρονών - σύνολο

Περιγραφή δείκτη και πηγή πληροφοριών

Το ποσοστό απασχόλησης πληθυσμού 25-54 χρονών υπολογίζεται με τη διαίρεση του αριθμού των απασχολούμενων 25-54 χρονών με τον αριθμό του πληθυσμού της ίδιας ηλικιακής ομάδας.

$$\text{Ποσοστό απασχόλησης} = \frac{\text{Απασχολούμενοι 25-54 χρονών}}{\text{Πληθυσμός 25-54 χρονών}} \times 100$$

Η πηγή πληροφοριών είναι η Έρευνα Εργατικού Δυναμικού που διεξάγεται από τη Στατιστική Υπηρεσία και αφορά το δεύτερο τρίμηνο του κάθε χρόνου.

Απασχολούμενοι 25-54 χρονών

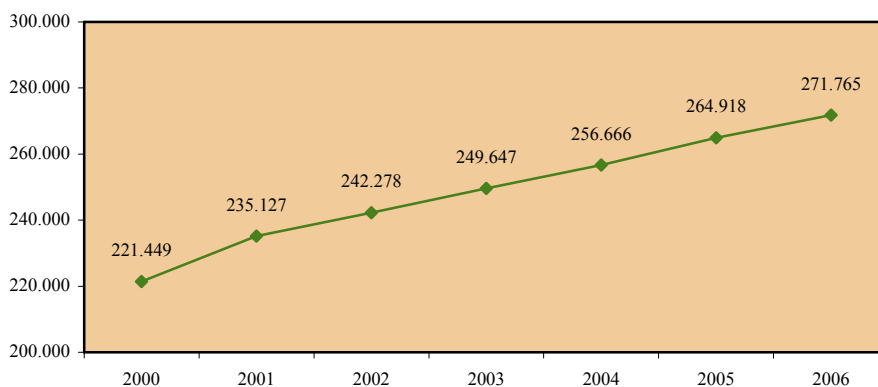

Πληθυσμός 25-54 χρονών

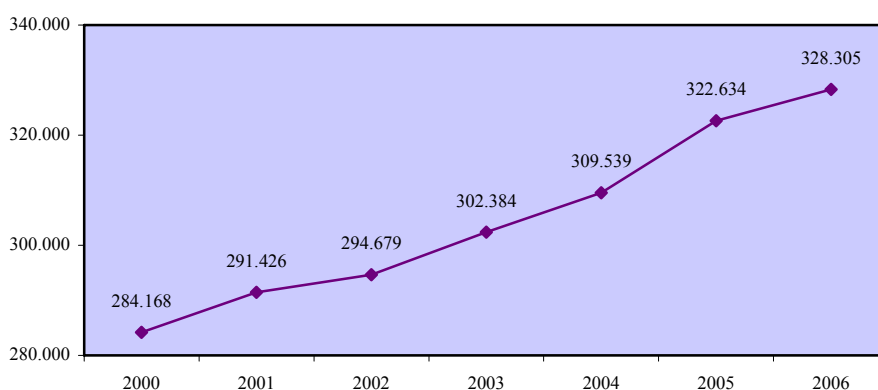

Ποσοστό απασχόλησης πληθυσμού 25-54 χρονών - σύνολο

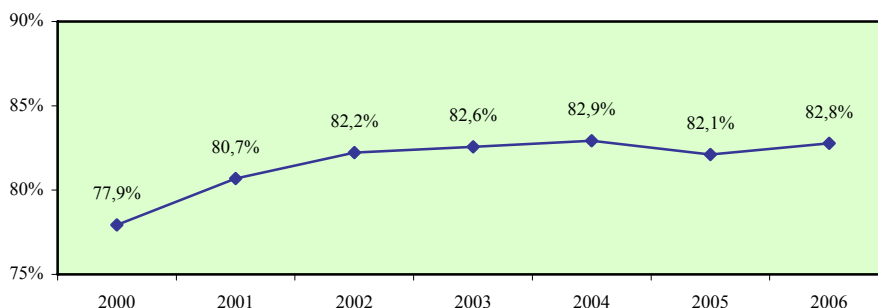

Σύγκριση με τις χώρες της Ευρωπαϊκής Ένωσης

	EU	AT	BE	CY	CZ	DE	DK	EE	EL	ES	FI	FR	HU
2000	76,0	82,6	77,4	77,9	81,6	79,3	84,2	75,6	70,5	68,4	80,9	78,8	73,0
2001	76,3	82,9	76,6	80,7	82,1	79,3	84,4	76,0	70,6	69,5	81,5	79,4	73,1
2002	76,3	83,6	76,5	82,2	82,5	78,7	84,1	76,8	71,6	70,2	81,6	79,5	73,0
2003	76,4	84,0	76,5	82,6	81,7	77,9	83,5	77,8	72,9	71,4	81,1	79,5	73,7
2004	76,8	82,6	77,3	82,9	81,4	78,1	83,7	78,8	73,5	72,7	81,0	79,6	73,6
2005	77,2	82,6	78,3	82,1	82,0	77,4	84,5	79,6	74,0	74,4	81,7	79,8	73,7

	IE	IT	LT	LU	LV	MT	NL	PL	PT	SE	SI	SK	UK
2000	75,3	68,0	75,2	78,2	73,6	60,6	81,7	70,9	81,8	83,9	82,6	74,7	80,2
2001	76,3	69,2	74,1	78,7	75,4	61,0	82,8	69,2	82,3	84,6	83,6	74,8	80,4
2002	76,1	70,1	76,9	79,0	76,1	61,6	82,8	67,4	81,5	84,1	83,4	75,0	80,4
2003	75,9	70,7	78,9	77,8	77,7	61,8	82,6	67,5	81,0	83,5	82,5	76,0	80,6
2004	76,8	72,2	79,4	79,3	77,9	62,1	82,5	68,2	81,1	82,9	83,8	74,7	80,8
2005	77,9	72,3	81,0	80,7	78,4	62,4	82,9	69,6	80,8	83,5	83,8	75,3	81,2

Απόκλιση Κύπρου από μέσο όρο Ευρωπαϊκής Ένωσης

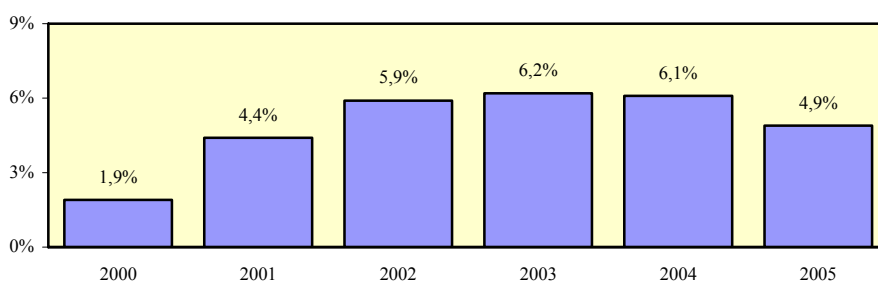

Ποσοστό απασχόλησης πληθυσμού 25-54 χρονών - άνδρες

Περιγραφή δείκτη και πηγή πληροφοριών

Το ποσοστό απασχόλησης ανδρικού πληθυσμού 25-54 χρονών υπολογίζεται με τη διαίρεση του αριθμού των απασχολούμενων ανδρών 25-54 χρονών με τον αριθμό του ανδρικού πληθυσμού της ίδιας ηλικιακής ομάδας.

$$\text{Ποσοστό απασχόλησης} = \frac{\text{Απασχολούμενοι άνδρες 25-54 χρονών}}{\text{Ανδρικός πληθυσμός 25-54 χρονών}} \times 100$$

Η πηγή πληροφοριών είναι η Έρευνα Εργατικού Δυναμικού που διεξάγεται από τη Στατιστική Υπηρεσία και αφορά το δεύτερο τρίμηνο του κάθε χρόνου.

Απασχολούμενοι άνδρες 25-54 χρονών

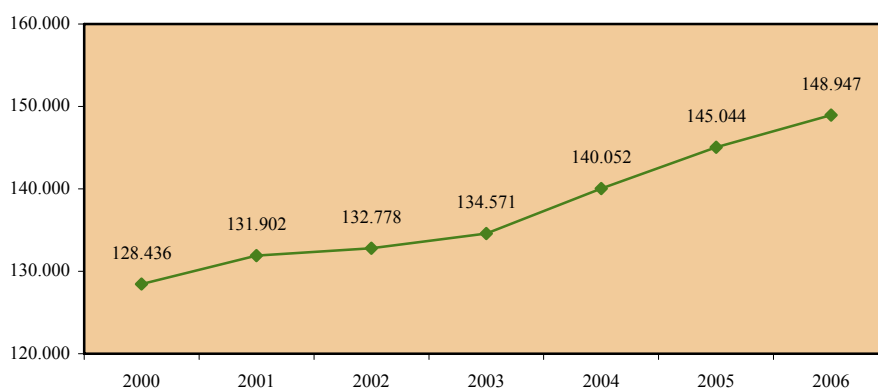

Ανδρικός πληθυσμός 25-54 χρονών

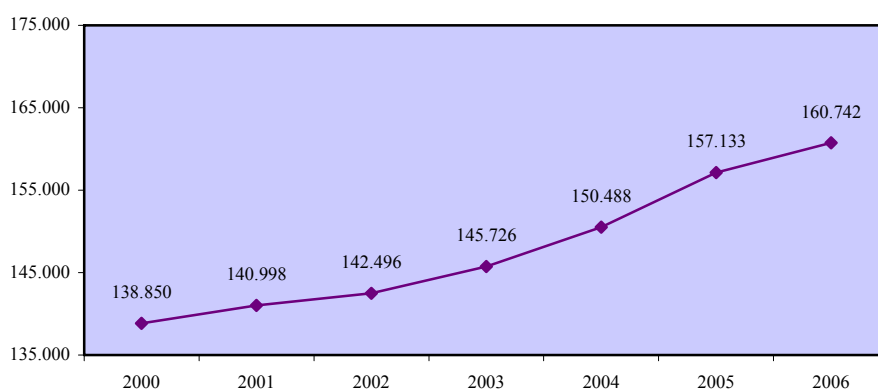

Ποσοστό απασχόλησης πληθυσμού 25-54 χρονών - άνδρες

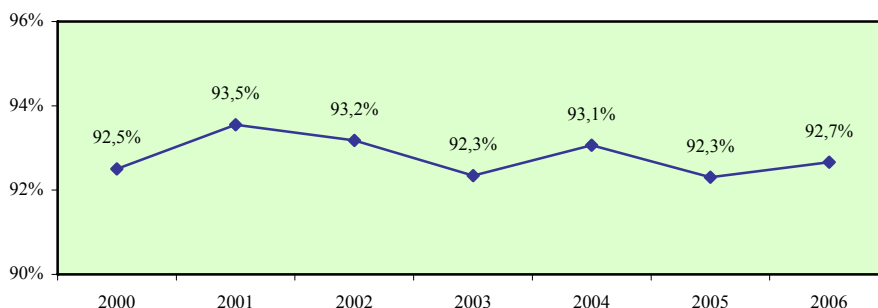

Σύγκριση με τις χώρες της Ευρωπαϊκής Ένωσης

	EU	AT	BE	CY	CZ	DE	DK	EE	EL	ES	FI	FR	HU
2000	86,0	91,3	87,3	92,5	89,3	87,2	88,5	78,4	88,5	85,7	84,3	87,7	79,2
2001	85,9	90,6	86,5	93,5	89,7	86,9	88,2	78,7	88,5	85,9	84,7	88,1	79,4
2002	85,4	91,1	86,1	93,2	90,2	85,6	88,4	80,3	88,7	85,7	83,8	87,4	79,7
2003	85,2	91,1	85,0	92,3	89,7	84,3	87,9	81,0	89,3	85,9	83,3	87,1	80,1
2004	85,2	89,4	85,8	93,1	89,2	83,9	87,6	81,6	89,3	86,1	83,8	86,9	80,5
2005	85,5	89,1	86,1	92,3	89,8	83,7	88,3	81,9	89,5	86,9	84,4	87,0	80,3

	IE	IT	LT	LU	LV	MT	NL	PL	PT	SE	SI	SK	UK
2000	88,2	84,9	74,0	92,9	74,8	88,1	92,2	77,6	89,9	85,8	85,7	79,6	87,5
2001	88,6	85,5	73,3	93,2	76,7	90,0	92,7	75,4	90,1	86,6	87,0	79,0	87,5
2002	87,4	86,0	78,0	93,1	78,1	88,5	91,8	73,0	89,2	85,9	86,7	79,5	87,4
2003	87,0	86,5	79,8	91,6	80,7	88,3	90,6	73,0	87,8	85,3	85,7	80,5	87,6
2004	87,8	86,7	81,7	92,2	80,4	88,8	90,2	73,9	87,4	85,0	86,4	80,0	87,7
2005	88,4	86,6	83,3	92,8	81,7	88,9	90,3	76,1	86,7	86,1	86,4	81,4	87,8

Απόκλιση Κύπρου από μέσο όρο Ευρωπαϊκής Ένωσης

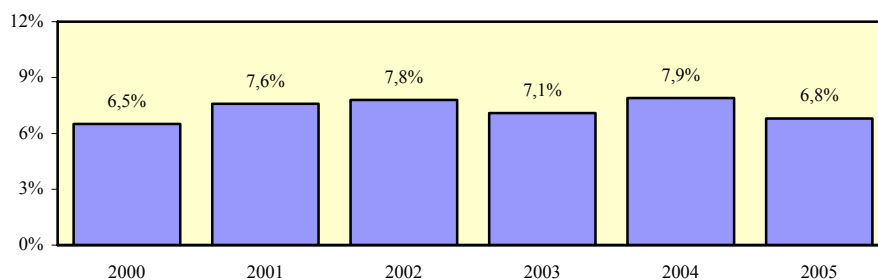

Ποσοστό απασχόλησης πληθυσμού 25-54 χρονών - γυναίκες

Περιγραφή δείκτη και πηγή πληροφοριών

Το ποσοστό απασχόλησης γυναικείου πληθυσμού 25-54 χρονών υπολογίζεται με τη διαίρεση του αριθμού των απασχολουμένων γυναικών 25-54 χρονών με τον αριθμό του γυναικείου πληθυσμού της ίδιας ηλικιακής ομάδας.

$$\text{Ποσοστό απασχόλησης} = \frac{\text{Απασχολούμενες γυναίκες 25-54 χρονών}}{\text{Γυναικείος πληθυσμός 25-54 χρονών}} \times 100$$

Η πηγή πληροφοριών είναι η Έρευνα Εργατικού Δυναμικού που διεξάγεται από τη Στατιστική Υπηρεσία και αφορά το δεύτερο τρίμηνο του κάθε χρόνου.

Απασχολούμενες γυναίκες 25-54 χρονών

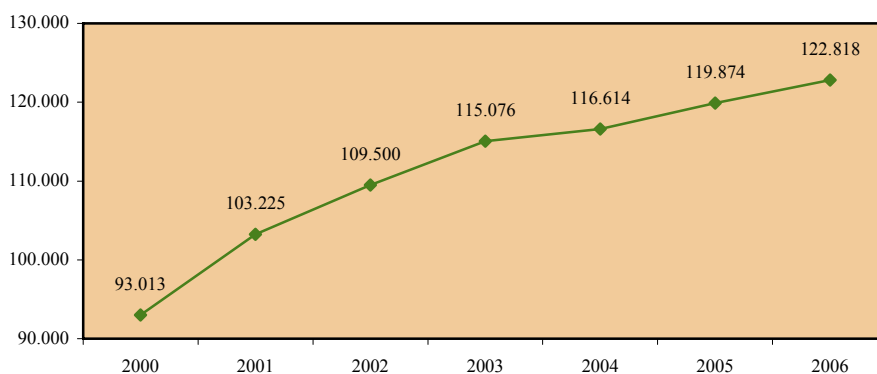

Γυναικείος πληθυσμός 25-54 χρονών

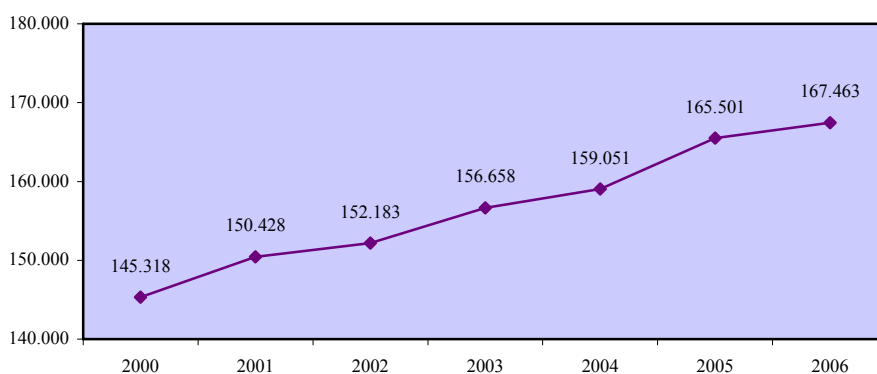

Ποσοστό απασχόλησης πληθυσμού 25-54 χρονών - γυναίκες

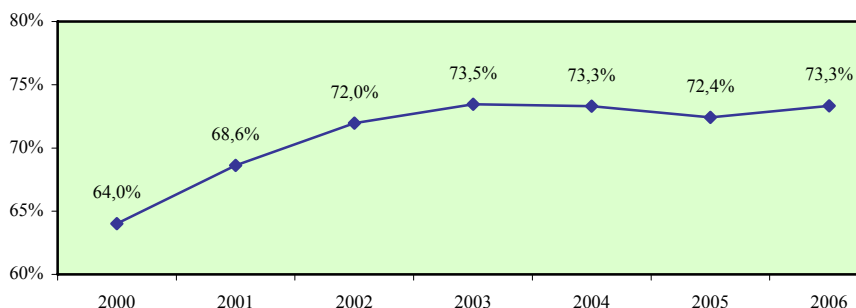

Σύγκριση με τις χώρες της Ευρωπαϊκής Ένωσης

	EU	AT	BE	CY	CZ	DE	DK	EE	EL	ES	FI	FR	HU
2000	66,1	73,8	67,2	64,0	73,7	71,2	79,8	73,1	52,7	51,0	77,3	70,1	66,9
2001	66,8	75,2	66,5	68,6	74,4	71,6	80,6	73,5	52,8	52,9	78,1	71,1	67,0
2002	67,1	76,2	66,8	72,0	74,7	71,6	79,8	73,6	54,5	54,4	79,2	71,7	66,5
2003	67,6	76,9	67,8	73,5	73,5	71,4	79,0	74,8	56,4	56,6	78,9	72,0	67,4
2004	68,5	75,8	68,5	73,3	73,4	72,1	79,8	76,2	57,6	58,9	78,2	72,5	67,0
2005	68,8	76,0	70,4	72,4	74,0	71,0	80,6	77,5	58,5	61,5	79,0	72,9	67,2

	IE	IT	LT	LU	LV	MT	NL	PL	PT	SE	SI	SK	UK
2000	62,4	50,9	76,3	63,0	72,5	32,7	70,8	64,3	73,9	81,9	79,3	69,8	73,2
2001	64,0	52,8	74,8	63,9	74,3	31,4	72,5	63,0	74,7	82,5	80,1	70,7	73,5
2002	64,7	54,0	75,8	64,6	74,3	34,2	73,6	61,9	74,0	82,4	80,0	70,6	73,7
2003	64,8	54,9	78,0	63,8	74,9	34,7	74,4	62,1	74,3	81,7	79,3	71,5	73,8
2004	65,8	57,8	77,3	66,2	75,5	34,8	74,6	62,6	74,9	80,9	81,2	69,3	74,2
2005	67,3	57,9	78,8	68,4	75,3	35,4	75,5	63,1	74,9	80,8	81,1	69,2	74,8

Απόκλιση Κύπρου από μέσο όρο Ευρωπαϊκής Ένωσης

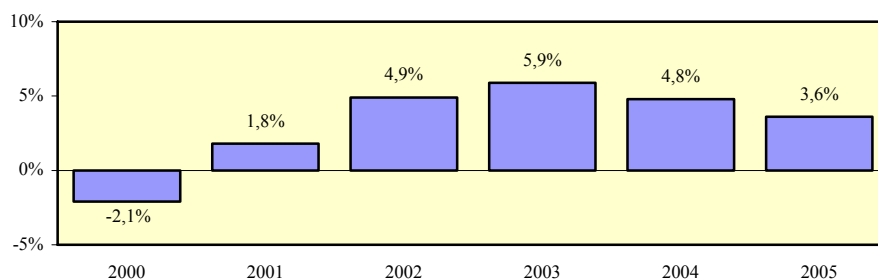

Χάσμα ποσοστών απασχόλησης ανδρών και γυναικών 25-54 χρονών

Περιγραφή δείκτη και πηγή πληροφοριών

Το χάσμα ποσοστών απασχόλησης ανδρών και γυναικών 25-54 χρονών υπολογίζεται με την αφαίρεση του ποσοστού απασχόλησης γυναικείου πληθυσμού 25-54 χρονών από το αντίστοιχο ποσοστό απασχόλησης για τους άνδρες.

$$\text{Χάσμα} = \% \text{ Απασχόλησης ανδρών} - \% \text{ Απασχόλησης γυναικών}$$

Η πηγή πληροφοριών είναι η Έρευνα Εργατικού Δυναμικού που διεξάγεται από τη Στατιστική Υπηρεσία και αφορά το δεύτερο τρίμηνο του κάθε χρόνου.

Ποσοστό απασχόλησης πληθυσμού 25-54 χρονών - άνδρες

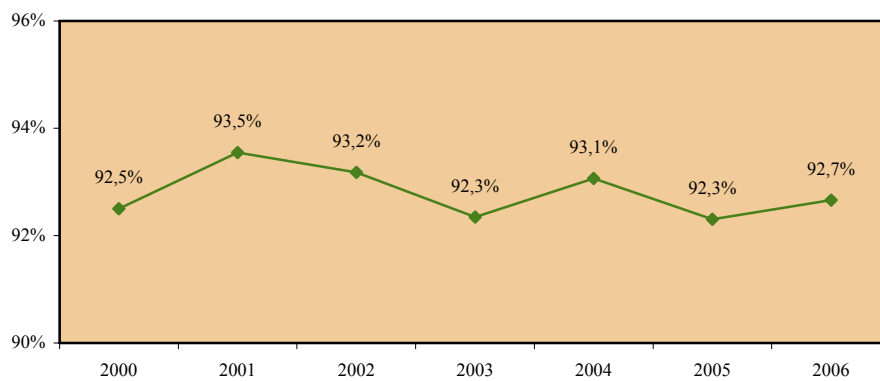

Ποσοστό απασχόλησης πληθυσμού 25-54 χρονών - γυναίκες

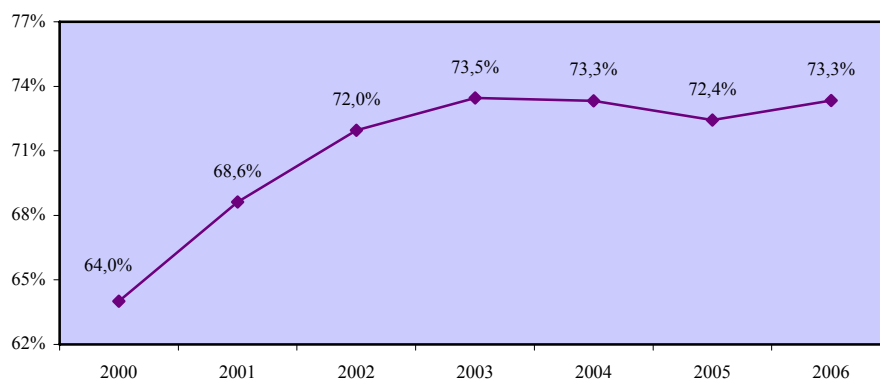

Χάσμα ποσοστών απασχόλησης ανδρών και γυναικών 25-54 χρονών

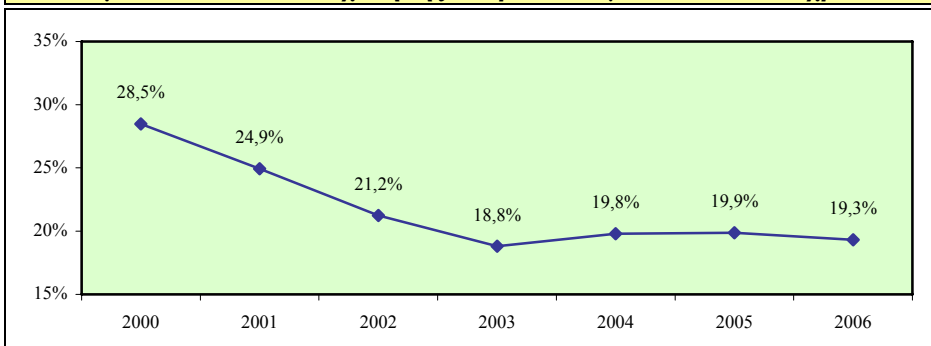

Σύγκριση με τις χώρες της Ευρωπαϊκής Ένωσης

	EU	AT	BE	CY	CZ	DE	DK	EE	EL	ES	FI	FR	HU
2000	19,9	17,5	20,1	28,5	15,6	16,0	8,7	5,3	35,8	34,7	7,0	17,6	12,3
2001	19,1	15,4	20,0	24,9	15,3	15,3	7,6	5,2	35,7	33,0	6,6	17,0	12,4
2002	18,3	14,9	19,3	21,2	15,5	14,0	8,6	6,7	34,2	31,3	4,6	15,7	13,2
2003	17,6	14,2	17,2	18,8	16,2	12,9	8,9	6,2	32,9	29,3	4,4	15,1	12,7
2004	16,7	13,6	17,3	19,8	15,8	11,8	7,8	5,4	31,7	27,2	5,6	14,4	13,5
2005	16,7	13,1	15,7	19,9	15,8	12,7	7,7	4,4	31,0	25,4	5,4	14,1	13,1

	IE	IT	LT	LU	LV	MT	NL	PL	PT	SE	SI	SK	UK
2000	25,8	34,0	-2,3	29,9	2,3	55,4	21,4	13,3	16,0	3,9	6,4	9,8	14,3
2001	24,6	32,7	-1,5	29,3	2,4	58,6	20,2	12,4	15,4	4,1	6,9	8,3	14,0
2002	22,7	32,0	2,2	28,5	3,8	54,3	18,2	11,1	15,2	3,5	6,7	8,9	13,7
2003	22,2	31,6	1,8	27,8	5,8	53,6	16,2	10,9	13,5	3,6	6,4	9,0	13,8
2004	22,0	28,9	4,4	26,0	4,9	54,0	15,6	11,3	12,5	4,1	5,2	10,7	13,5
2005	21,1	28,7	4,5	24,4	6,4	53,5	14,8	13,0	11,8	5,3	5,3	12,2	13,0

Απόκλιση Κύπρου από μέσο όρο Ευρωπαϊκής Ένωσης

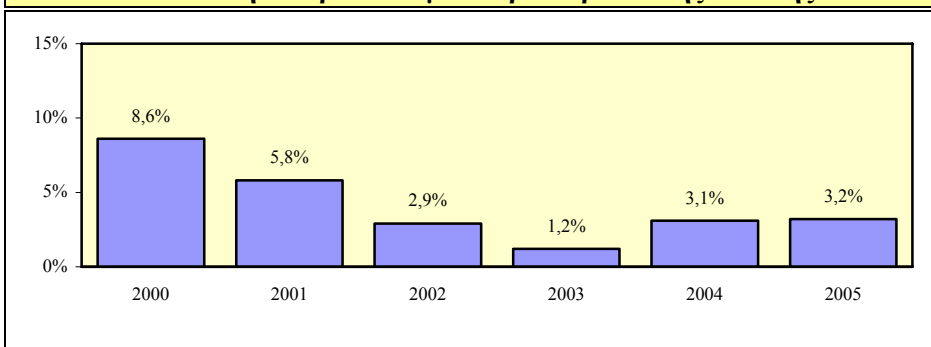

Ποσοστό απασχόλησης πληθυσμού 55-64 χρονών - σύνολο

Περιγραφή δείκτη και πηγή πληροφοριών

Το ποσοστό απασχόλησης πληθυσμού 55-64 χρονών υπολογίζεται με τη διαίρεση του αριθμού των απασχολούμενων 55-64 χρονών με τον αριθμό του πληθυσμού της ίδιας ηλικιακής ομάδας.

$$\text{Ποσοστό απασχόλησης} = \frac{\text{Απασχολούμενοι 55-64 χρονών}}{\text{Πληθυσμός 55-64 χρονών}} \times 100$$

Η πηγή πληροφοριών είναι η Έρευνα Εργατικού Δυναμικού που διεξάγεται από τη Στατιστική Υπηρεσία και αφορά το δεύτερο τρίμηνο του κάθε χρόνου.

Απασχολούμενοι 55-64 χρονών

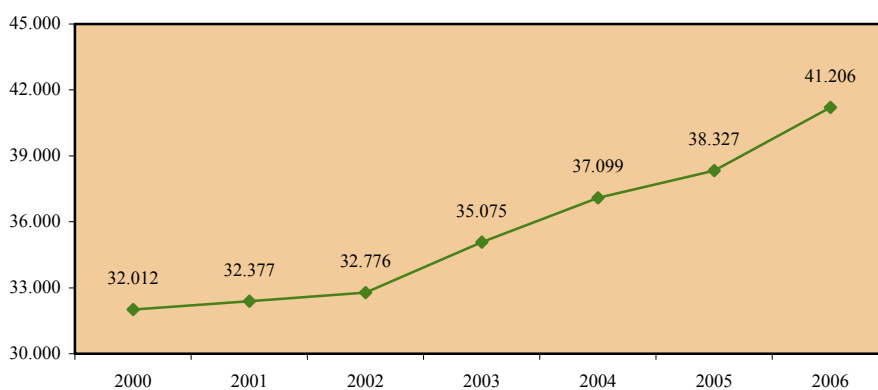

Πληθυσμός 55-64 χρονών

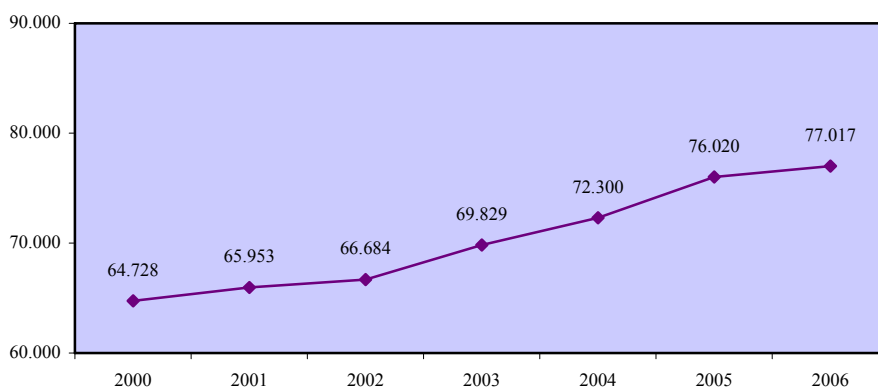

Ποσοστό απασχόλησης πληθυσμού 55-64 χρονών - σύνολο

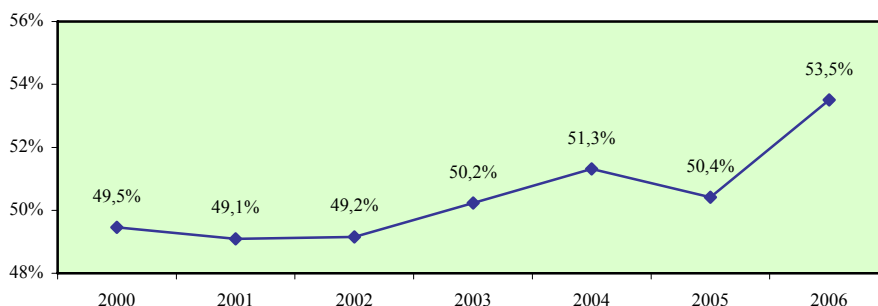

Σύγκριση με τις χώρες της Ευρωπαϊκής Ένωσης

	EU	AT	BE	CY	CZ	DE	DK	EE	EL	ES	FI	FR	HU
2000	36,6	28,8	26,3	49,5	36,3	37,6	55,7	46,3	39,0	37,0	41,6	29,9	22,2
2001	37,5	28,9	25,1	49,1	37,1	37,9	58,0	48,5	38,2	39,2	45,7	31,9	23,5
2002	38,7	29,1	26,6	49,2	40,8	38,9	57,9	51,6	39,2	39,6	47,8	34,7	25,6
2003	40,2	30,3	28,1	50,2	42,3	39,9	60,2	52,3	41,3	40,7	49,6	36,8	28,9
2004	41,0	28,8	30,0	51,3	42,7	41,8	60,3	52,4	39,4	41,3	50,9	37,3	31,1
2005	42,5	31,8	31,8	50,4	44,5	45,4	59,5	56,1	41,6	43,1	52,7	37,9	33,0

	IE	IT	LT	LU	LV	MT	NL	PL	PT	SE	SI	SK	UK
2000	45,3	27,7	40,4	26,7	36,0	28,5	38,2	28,4	50,7	64,9	22,7	21,3	50,7
2001	46,8	28,0	38,9	25,6	36,9	29,4	39,6	27,4	50,2	66,7	25,5	22,4	52,2
2002	48,0	28,9	41,6	28,1	41,7	30,1	42,3	26,1	51,4	68,0	24,5	22,8	53,4
2003	49,0	30,3	44,7	30,3	44,1	32,5	44,3	26,9	51,6	68,6	23,5	24,6	55,4
2004	49,5	30,5	47,1	30,4	47,9	31,5	45,2	26,2	50,3	69,1	29,0	26,8	56,2
2005	51,6	31,4	49,2	31,7	49,5	30,8	46,1	27,2	50,5	69,5	30,7	30,3	56,9

Απόκλιση Κύπρου από μέσο όρο Ευρωπαϊκής Ένωσης

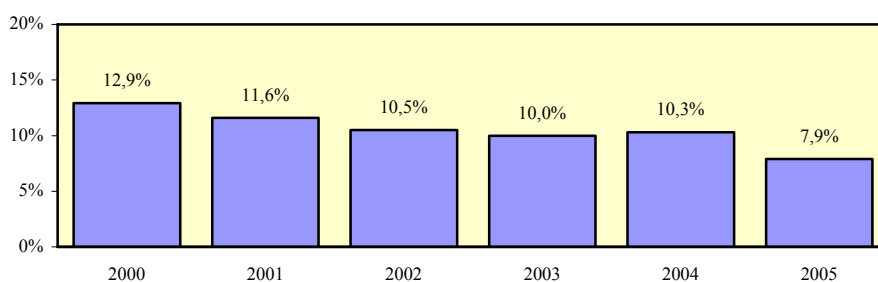

Ποσοστό απασχόλησης πληθυσμού 55-64 χρονών - άνδρες

Περιγραφή δείκτη και πηγή πληροφοριών

Το ποσοστό απασχόλησης ανδρικού πληθυσμού 55-64 χρονών υπολογίζεται με τη διαίρεση του αριθμού των απασχολούμενων ανδρών 55-64 χρονών με τον αριθμό του ανδρικού πληθυσμού της ίδιας ηλικιακής ομάδας.

$$\text{Ποσοστό απασχόλησης} = \frac{\text{Απασχολούμενοι άνδρες 55-64 χρονών}}{\text{Ανδρικός πληθυσμός 55-64 χρονών}} \times 100$$

Η πηγή πληροφοριών είναι η Έρευνα Εργατικού Δυναμικού που διεξάγεται από τη Στατιστική Υπηρεσία και αφορά το δεύτερο τρίμηνο του κάθε χρόνου.

Απασχολούμενοι άνδρες 55-64 χρονών

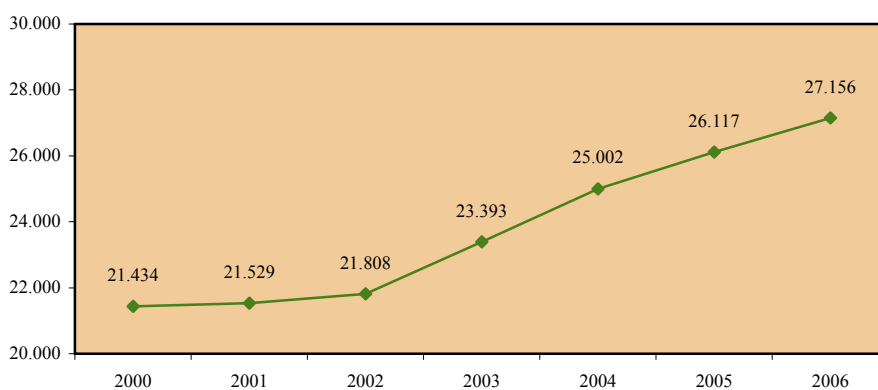

Ανδρικός πληθυσμός 55-64 χρονών

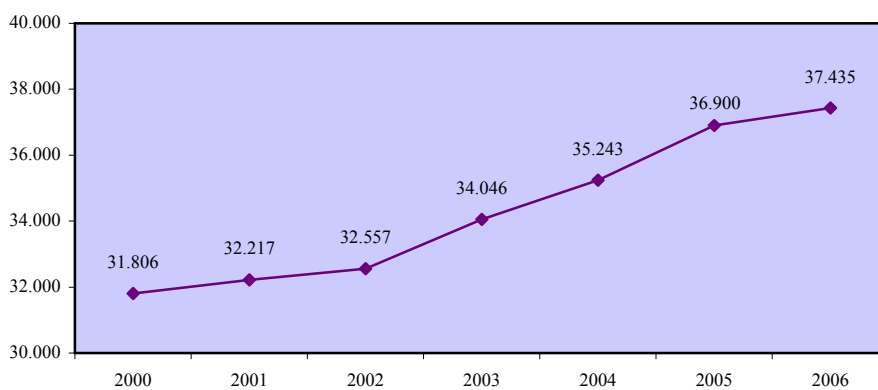

Ποσοστό απασχόλησης πληθυσμού 55-64 χρονών - άνδρες

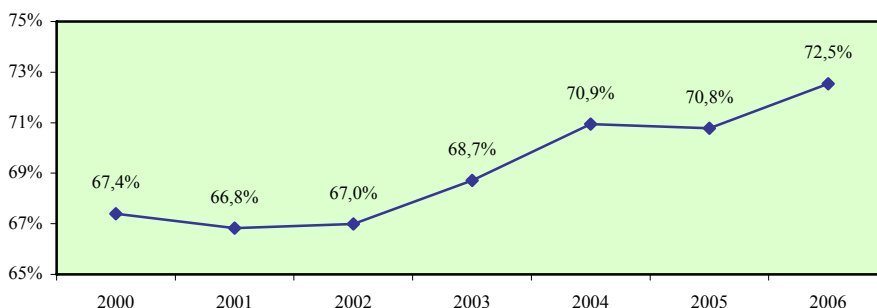

Σύγκριση με τις χώρες της Ευρωπαϊκής Ένωσης

	EU	AT	BE	CY	CZ	DE	DK	EE	EL	ES	FI	FR	HU
2000	46,9	41,2	36,4	67,4	51,7	46,4	64,1	55,9	55,2	54,9	42,9	33,6	33,2
2001	47,7	40,1	35,1	66,8	52,6	46,5	65,5	56,7	55,3	57,7	46,6	36,2	34,1
2002	48,8	39,6	36,0	67,0	57,2	47,3	64,5	58,4	55,9	58,4	48,5	38,7	35,5
2003	50,3	40,4	37,8	68,7	57,5	48,2	67,3	58,9	58,7	59,2	51,0	40,9	37,8
2004	50,7	38,9	39,1	70,9	57,2	50,7	67,3	56,4	56,4	58,9	51,4	41,0	38,4
2005	51,8	41,3	41,7	70,8	59,3	53,5	65,6	59,3	58,8	59,7	52,8	40,7	40,6

	IE	IT	LT	LU	LV	MT	NL	PL	PT	SE	SI	SK	UK
2000	63,2	40,9	50,6	37,2	48,4	50,8	50,2	36,7	62,1	67,8	32,3	35,4	60,1
2001	64,6	40,4	49,2	35,9	46,2	50,4	51,1	35,6	61,6	69,4	35,9	37,7	61,7
2002	65,0	41,3	51,5	37,7	50,5	50,8	54,6	34,5	61,9	70,4	35,4	39,1	62,6
2003	64,6	42,8	55,3	39,7	51,3	53,8	56,7	35,2	62,1	70,8	33,2	41,0	64,8
2004	65,0	42,2	57,6	38,3	55,8	53,4	56,9	34,1	59,1	71,2	40,9	43,8	65,7
2005	65,7	42,7	59,1	38,3	55,2	50,8	56,9	35,9	58,1	72,4	43,1	47,8	66,0

Απόκλιση Κύπρου από μέσο όρο Ευρωπαϊκής Ένωσης

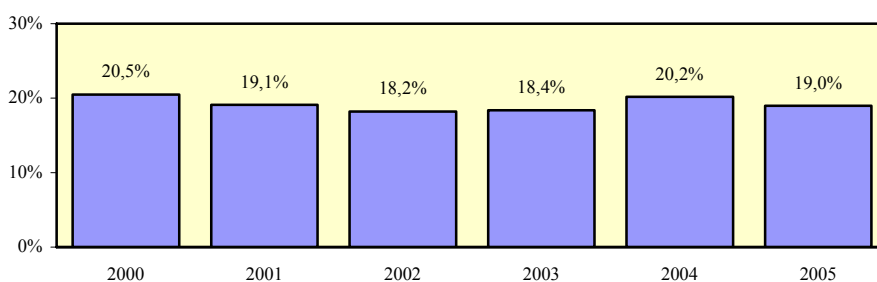

Ποσοστό απασχόλησης πληθυσμού 55-64 χρονών - γυναίκες

Περιγραφή δείκτη και πηγή πληροφοριών

Το ποσοστό απασχόλησης γυναικείου πληθυσμού 55-64 χρονών υπολογίζεται με τη διαίρεση του αριθμού των απασχολούμενων γυναικών 55-64 χρονών με τον αριθμό του γυναικείου πληθυσμού της ίδιας ηλικιακής ομάδας..

$$\text{Ποσοστό απασχόλησης} = \frac{\text{Απασχολούμενες γυναίκες 55-64 χρονών}}{\text{Γυναικείος πληθυσμός 55-64 χρονών}} \times 100$$

Η πηγή πληροφοριών είναι η Έρευνα Εργατικού Δυναμικού που διεξάγεται από τη Στατιστική Υπηρεσία και αφορά το δεύτερο τρίμηνο του κάθε χρόνου.

Απασχολούμενες γυναίκες 55-64 χρονών

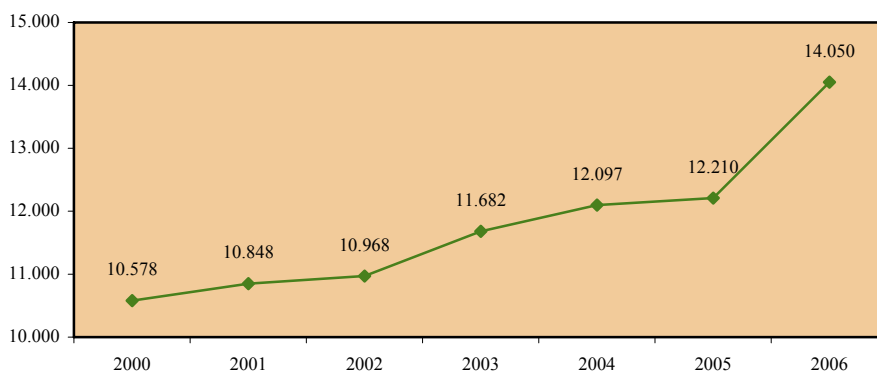

Γυναικείος πληθυσμός 55-64 χρονών

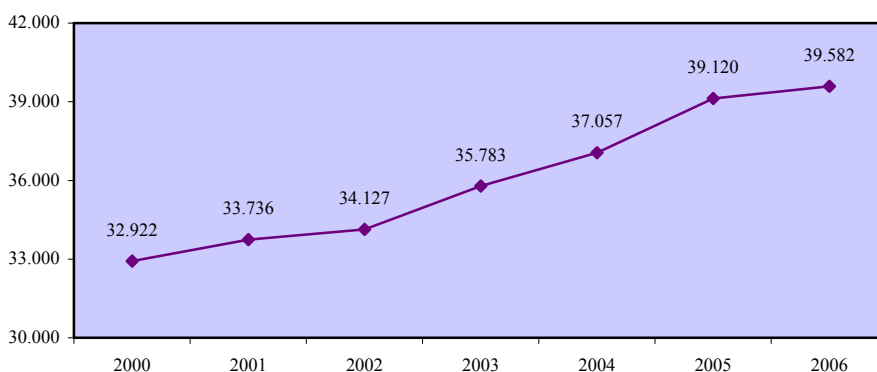

Ποσοστό απασχόλησης πληθυσμού 55-64 χρονών - γυναίκες

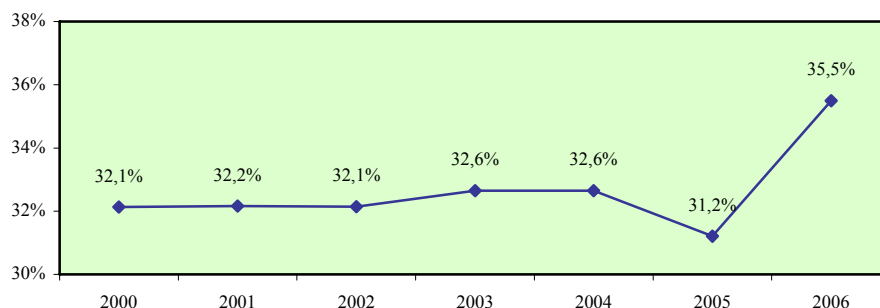

Σύγκριση με τις χώρες της Ευρωπαϊκής Ένωσης

	EU	AT	BE	CY	CZ	DE	DK	EE	EL	ES	FI	FR	HU
2000	26,9	17,2	16,6	32,1	22,4	29,0	46,6	39,0	24,3	20,2	40,4	26,3	13,3
2001	27,8	18,4	15,5	32,2	23,1	29,4	49,7	42,1	22,9	21,7	45,0	27,8	14,9
2002	29,2	19,3	17,5	32,1	25,9	30,6	50,4	46,5	24,0	21,9	47,2	30,8	17,6
2003	30,7	20,8	18,7	32,6	28,4	31,6	52,9	47,3	25,5	23,3	48,3	32,9	21,8
2004	31,7	19,3	21,1	32,6	29,4	33,0	53,3	49,4	24,0	24,6	50,4	33,8	25,0
2005	33,7	22,9	22,1	31,2	30,9	37,5	53,5	53,7	25,8	27,4	52,7	35,2	26,7

	IE	IT	LT	LU	LV	MT	NL	PL	PT	SE	SI	SK	UK
2000	27,2	15,3	32,6	16,4	26,7	8,4	26,1	21,4	40,6	62,1	13,8	9,8	41,7
2001	28,7	16,2	31,1	15,2	30,0	10,2	28,0	20,4	40,3	64,0	15,8	9,8	43,0
2002	30,8	17,3	34,1	18,4	35,2	10,9	29,9	18,9	42,2	65,6	14,2	9,5	44,5
2003	33,1	18,5	36,7	20,6	38,8	13,0	31,8	19,8	42,4	66,3	14,6	11,2	46,3
2004	33,7	19,6	39,3	22,2	41,9	11,5	33,4	19,4	42,5	67,0	17,8	12,6	47,0
2005	37,3	20,8	41,7	24,9	45,3	12,4	35,2	19,7	43,7	66,7	18,5	15,6	48,1

Απόκλιση Κύπρου από μέσο όρο Ευρωπαϊκής Ένωσης

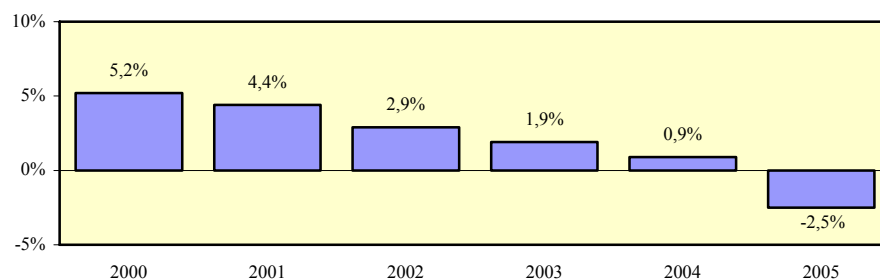

Χάσμα ποσοστών απασχόλησης ανδρών και γυναικών 55-64 χρονών

Περιγραφή δείκτη και πηγή πληροφοριών

Το χάσμα ποσοστών απασχόλησης ανδρών και γυναικών 55-64 χρονών υπολογίζεται με την αφαίρεση του ποσοστού απασχόλησης γυναικείου πληθυσμού 55-64 χρονών από το αντίστοιχο ποσοστό απασχόλησης για τους άνδρες.

$$\text{Χάσμα} = \% \text{ Απασχόλησης ανδρών} - \% \text{ Απασχόλησης γυναικών}$$

Η πηγή πληροφοριών είναι η Έρευνα Εργατικού Δυναμικού που διεξάγεται από τη Στατιστική Υπηρεσία και αφορά το δεύτερο τρίμηνο του κάθε χρόνου.

Ποσοστό απασχόλησης πληθυσμού 55-64 χρονών - άνδρες

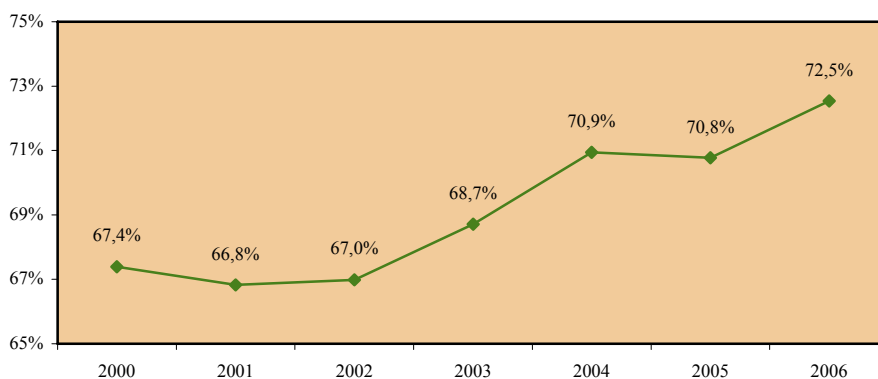

Ποσοστό απασχόλησης πληθυσμού 55-64 χρονών - γυναίκες

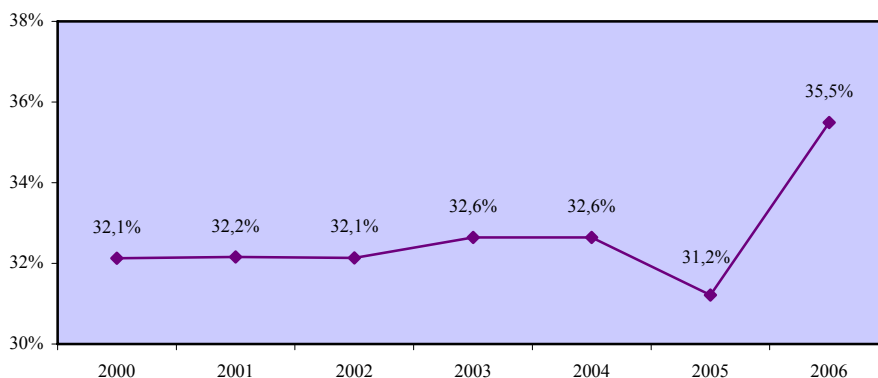

Χάσμα ποσοστών απασχόλησης ανδρών και γυναικών 55-64 χρονών

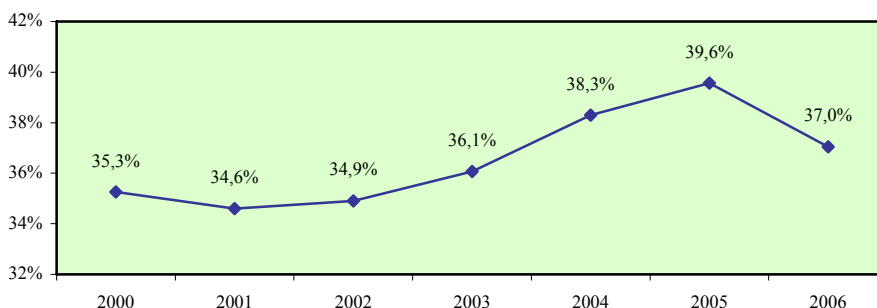

Σύγκριση με τις χώρες της Ευρωπαϊκής Ένωσης

	EU	AT	BE	CY	CZ	DE	DK	EE	EL	ES	FI	FR	HU
2000	20,0	24,0	19,8	35,3	29,3	17,4	17,5	16,9	30,9	34,7	2,5	7,3	19,9
2001	19,9	21,7	19,6	34,6	29,5	17,1	15,8	14,6	32,4	36,0	1,6	8,4	19,2
2002	19,6	20,3	18,5	34,9	31,3	16,7	14,1	11,9	31,9	36,5	1,3	7,9	17,9
2003	19,6	19,6	19,1	36,1	29,1	16,6	14,4	11,6	33,2	35,9	2,7	8,0	16,0
2004	19,0	19,6	18,0	38,3	27,8	17,7	14,0	7,0	32,4	34,3	1,0	7,2	13,4
2005	18,1	18,4	19,6	39,6	28,4	16,0	12,1	5,6	33,0	32,3	0,1	5,5	13,9

	IE	IT	LT	LU	LV	MT	NL	PL	PT	SE	SI	SK	UK
2000	36,0	25,6	18,0	20,8	21,7	42,4	24,1	15,3	21,5	5,7	18,5	25,6	18,4
2001	35,9	24,2	18,1	20,7	16,2	40,2	23,1	15,2	21,3	5,4	20,1	27,9	18,7
2002	34,2	24,0	17,4	19,3	15,3	39,9	24,7	15,6	19,7	4,8	21,2	29,6	18,1
2003	31,5	24,3	18,6	19,1	12,5	40,8	24,9	15,4	19,7	4,5	18,6	29,8	18,5
2004	31,3	22,6	18,3	16,1	13,9	41,9	23,5	14,7	16,6	4,2	23,1	31,2	18,7
2005	28,4	21,9	17,4	13,4	9,9	38,4	21,7	16,2	14,4	5,7	24,6	32,2	17,9

Απόκλιση Κύπρου από μέσο όρο Ευρωπαϊκής Ένωσης

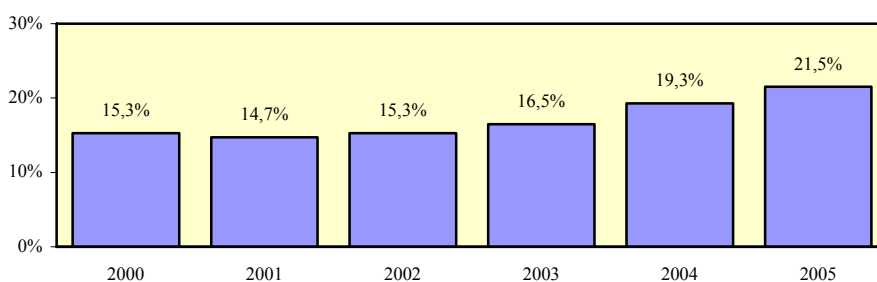

3.5. Ποσοστά απασχόλησης πληθυσμού 15-64 χρονών κατά επίπεδο εκπαίδευσης

Σε αυτό το υποκεφάλαιο περιέχονται τα ποσοστά απασχόλησης πληθυσμού 15-64 χρονών κατά επίπεδο εκπαίδευσης στην Κύπρο. Τα επίπεδα εκπαίδευσης για τα οποία παρουσιάζονται τα ποσοστά απασχόλησης προσδιορίζονται παραστατικά στο πιο κάτω διάγραμμα.

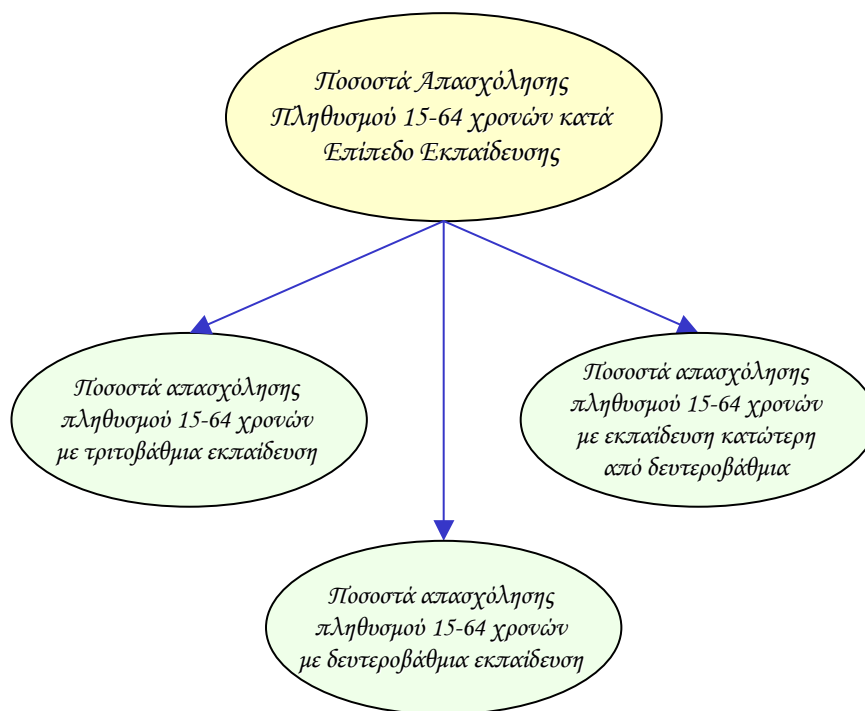

Οι δείκτες των ποσοστών απασχόλησης στα διάφορα επίπεδα εκπαίδευσης υπολογίζονται τόσο για το σύνολο όσο και για τους άνδρες και τις γυναίκες. Επίσης, εξετάζεται το χάσμα το οποίο παρατηρείται στον κάθε δείκτη μεταξύ των δύο φύλων.

Τα στοιχεία και οι πληροφορίες που παρουσιάζονται για κάθε δείκτη αφορούν την περιγραφή του και την πηγή πληροφοριών καθώς και τα στοιχεία που αξιοποιήθηκαν στον υπολογισμό του. Επισημαίνεται ότι τα στοιχεία για τα ποσοστά απασχόλησης κατά επίπεδο εκπαίδευσης στα κράτη μέλη της Ευρωπαϊκής Ένωσης δεν είναι διαθέσιμα.

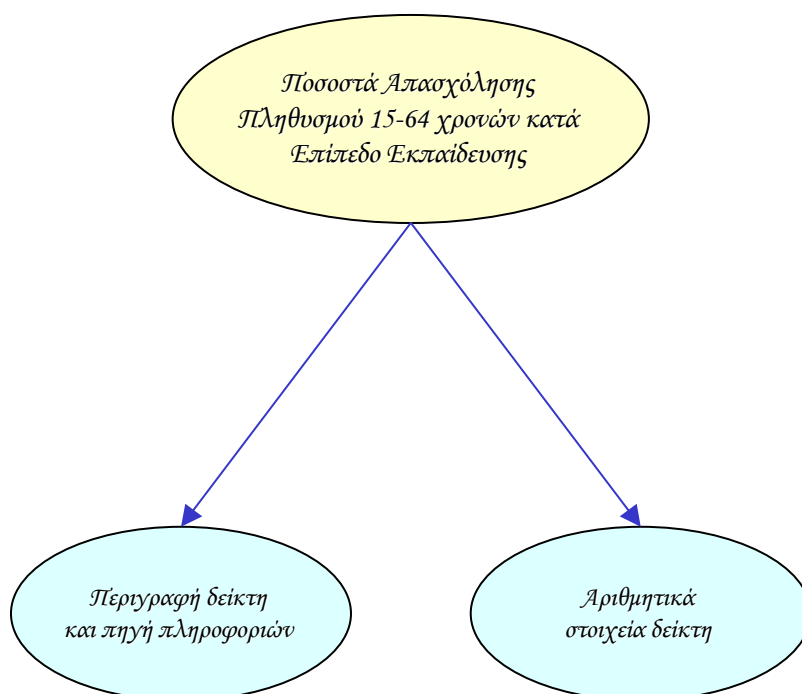

**Ποσοστό απασχόλησης πληθυσμού 15-64 χρονών
με τριτοβάθμια εκπαίδευση - σύνολο**

Περιγραφή δείκτη και πηγή πληροφοριών

Το ποσοστό απασχόλησης πληθυσμού 15-64 χρονών με τριτοβάθμια εκπαίδευση υπολογίζεται με τη διαίρεση του αριθμού των απασχολουμένων 15-64 χρονών με τριτοβάθμια εκπαίδευση με τον αριθμό του πληθυσμού της ίδιας ηλικιακής ομάδας με τριτοβάθμια εκπαίδευση.

$$\text{Ποσοστό απασχόλησης} = \frac{\text{Απασχολούμενοι 15-64 χρονών με τριτοβάθμια εκπαίδευση}}{\text{Πληθυσμός 15-64 χρονών με τριτοβάθμια εκπαίδευση}} \times 100$$

Η πηγή πληροφοριών είναι η Έρευνα Εργατικού Δυναμικού που διεξάγεται από τη Στατιστική Υπηρεσία και αφορά το δεύτερο τρίμηνο του κάθε χρόνου.

Απασχολούμενοι 15-64 χρονών με τριτοβάθμια εκπαίδευση

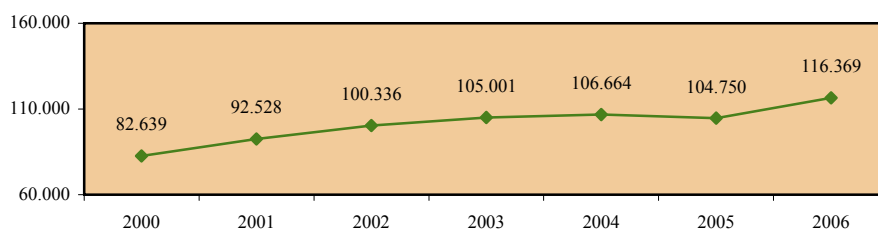

Πληθυσμός 15-64 χρονών με τριτοβάθμια εκπαίδευση

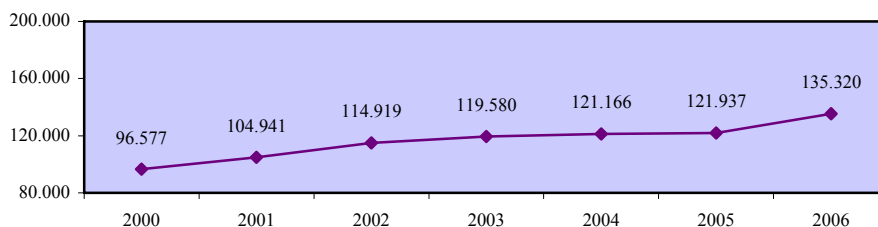

**Ποσοστό απασχόλησης πληθυσμού 15-64 χρονών
με τριτοβάθμια εκπαίδευση - σύνολο**

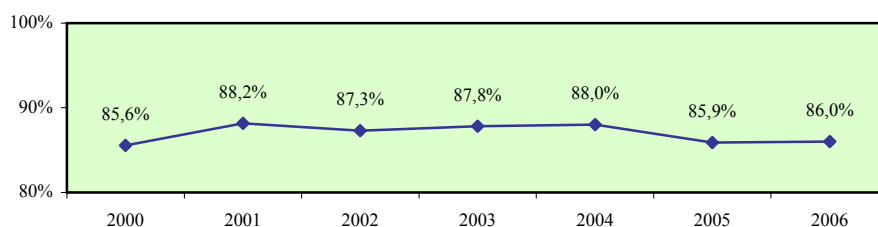

Ποσοστό απασχόλησης πληθυσμού 15-64 χρονών με τριτοβάθμια εκπαίδευση - άνδρες

Περιγραφή δείκτη και πηγή πληροφοριών

Το ποσοστό απασχόλησης ανδρικού πληθυσμού 15-64 χρονών με τριτοβάθμια εκπαίδευση υπολογίζεται με τη διαίρεση του αριθμού των απασχολουμένων ανδρών 15-64 χρονών με τριτοβάθμια εκπαίδευση με τον αριθμό του ανδρικού πληθυσμού της ίδιας ηλικιακής ομάδας με τριτοβάθμια εκπαίδευση.

$$\text{Ποσοστό απασχόλησης} = \frac{\text{Απασχολούμενοι άνδρες 15-64 χρονών με τριτοβάθμια εκπαίδευση}}{\text{Ανδρικός πληθυσμός 15-64 χρονών με τριτοβάθμια εκπαίδευση}} \times 100$$

Η πηγή πληροφοριών είναι η Έρευνα Εργατικού Δυναμικού που διεξάγεται από τη Στατιστική Υπηρεσία και αφορά το δεύτερο τρίμηνο του κάθε χρόνου.

Απασχολούμενοι άνδρες 15-64 χρονών με τριτοβάθμια εκπαίδευση

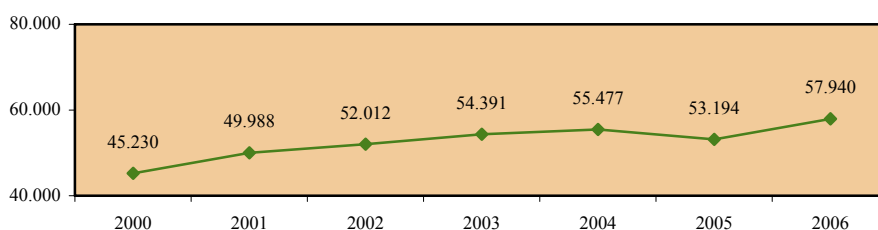

Ανδρικός πληθυσμός 15-64 χρονών με τριτοβάθμια εκπαίδευση

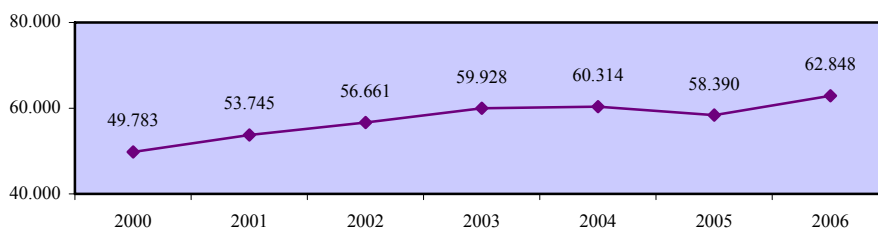

Ποσοστό απασχόλησης πληθυσμού 15-64 χρονών με τριτοβάθμια εκπαίδευση - άνδρες

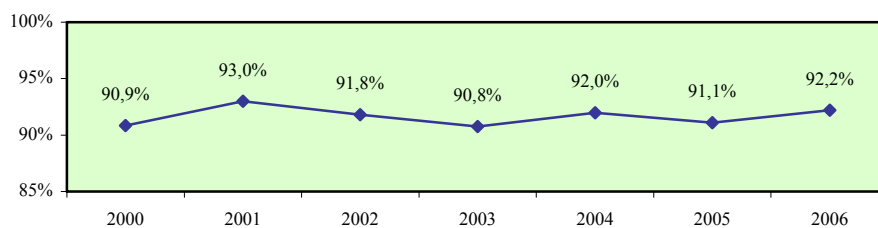

Ποσοστό απασχόλησης πληθυσμού 15-64 χρονών με τριτοβάθμια εκπαίδευση - γυναίκες

Περιγραφή δείκτη και πηγή πληροφοριών

Το ποσοστό απασχόλησης γυναικείου πληθυσμού 15-64 χρονών με τριτοβάθμια εκπαίδευση υπολογίζεται με τη διαίρεση του αριθμού των απασχολούμενων γυναικών 15-64 χρονών με τριτοβάθμια εκπαίδευση με τον αριθμό του γυναικείου πληθυσμού της ίδιας ηλικιακής ομάδας με τριτοβάθμια εκπαίδευση.

$$\text{Ποσοστό απασχόλησης} = \frac{\text{Απασχολούμενες γυναίκες 15-64 χρονών με τριτοβάθμια εκπαίδευση}}{\text{Γυναικείος πληθυσμός 15-64 χρονών με τριτοβάθμια εκπαίδευση}} \times 100$$

Η πηγή πληροφοριών είναι η Έρευνα Εργατικού Δυναμικού που διεξάγεται από τη Στατιστική Υπηρεσία και αφορά το δεύτερο τρίμηνο του κάθε χρόνου.

Απασχολούμενες γυναίκες 15-64 χρονών με τριτοβάθμια εκπαίδευση

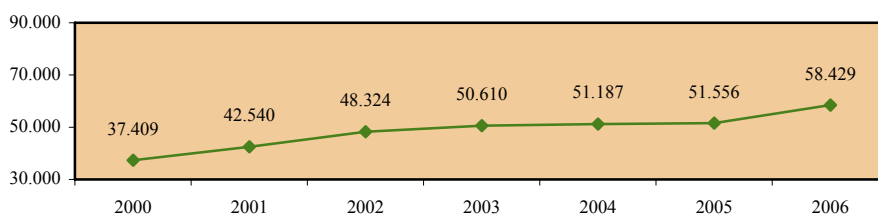

Γυναικείος πληθυσμός 15-64 χρονών με τριτοβάθμια εκπαίδευση

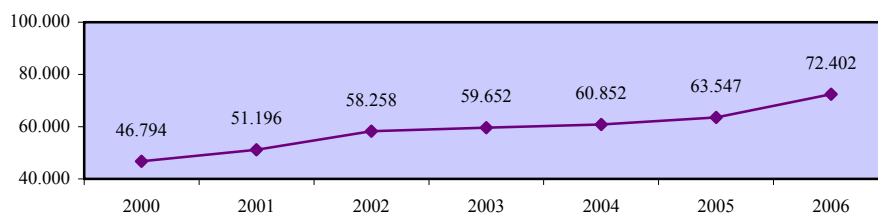

Ποσοστό απασχόλησης πληθυσμού 15-64 χρονών με τριτοβάθμια εκπαίδευση - γυναίκες

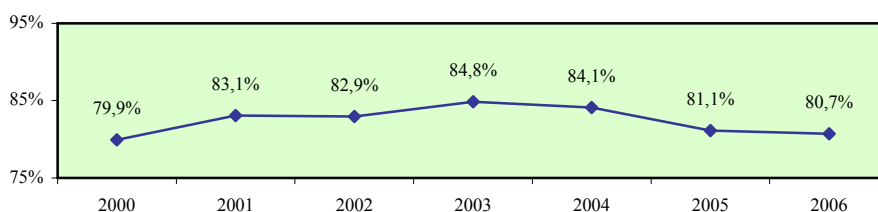

Χάσμα ποσοστών απασχόλησης ανδρών και γυναικών 15-64 χρονών με τριτοβάθμια εκπαίδευση

Περιγραφή δείκτη και πηγή πληροφοριών

Το χάσμα ποσοστών απασχόλησης ανδρών και γυναικών 15-64 χρονών με τριτοβάθμια εκπαίδευση υπολογίζεται με την αφαίρεση του ποσοστού απασχόλησης γυναικείου πληθυσμού 15-64 χρονών με τριτοβάθμια εκπαίδευση από το αντίστοιχο ποσοστό απασχόλησης για τους άνδρες.

$$\text{Χάσμα} = \% \text{ Απασχόλησης ανδρών} - \% \text{ Απασχόλησης γυναικών}$$

Η πηγή πληροφοριών είναι η Έρευνα Εργατικού Δυναμικού που διεξάγεται από τη Στατιστική Υπηρεσία και αφορά το δεύτερο τρίμηνο του κάθε χρόνου.

Ποσοστό απασχόλησης πληθυσμού 15-64 χρονών με τριτοβάθμια εκπαίδευση - άνδρες

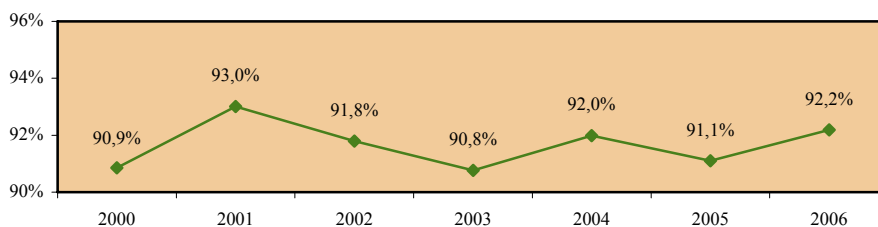

Ποσοστό απασχόλησης πληθυσμού 15-64 χρονών με τριτοβάθμια εκπαίδευση - γυναίκες

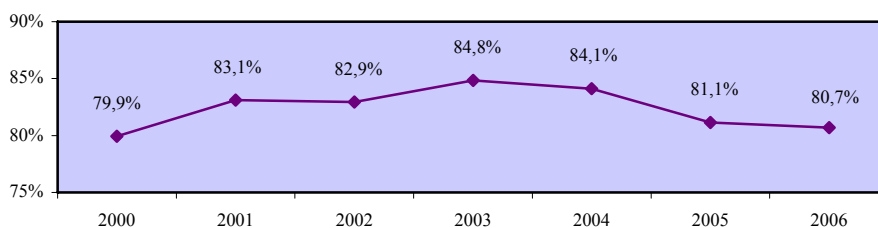

Χάσμα ποσοστών απασχόλησης ανδρών και γυναικών 15-64 χρονών με τριτοβάθμια εκπαίδευση

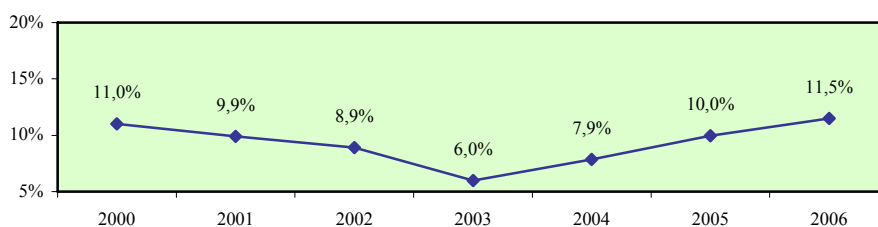

Ποσοστό απασχόλησης πληθυσμού 15-64 χρονών με δευτεροβάθμια εκπαίδευση - σύνολο

Περιγραφή δείκτη και πηγή πληροφοριών

Το ποσοστό απασχόλησης πληθυσμού 15-64 χρονών με δευτεροβάθμια εκπαίδευση υπολογίζεται με τη διαίρεση του αριθμού των απασχολουμένων 15-64 χρονών με δευτεροβάθμια εκπαίδευση με τον αριθμό του πληθυσμού της ίδιας ηλικιακής ομάδας με δευτεροβάθμια εκπαίδευση.

$$\text{Ποσοστό απασχόλησης} = \frac{\text{Απασχολούμενοι 15-64 χρονών με δευτεροβάθμια εκπαίδευση}}{\text{Πληθυσμός 15-64 χρονών με δευτεροβάθμια εκπαίδευση}} \times 100$$

Η πηγή πληροφοριών είναι η Έρευνα Εργατικού Δυναμικού που διεξάγεται από τη Στατιστική Υπηρεσία και αφορά το δεύτερο τρίμηνο του κάθε χρόνου.

Απασχολούμενοι 15-64 χρονών με δευτεροβάθμια εκπαίδευση

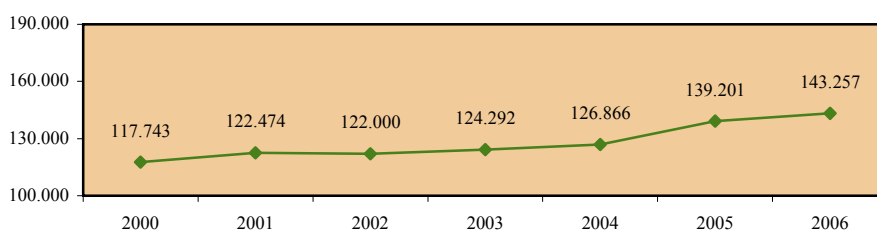

Πληθυσμός 15-64 χρονών με δευτεροβάθμια εκπαίδευση

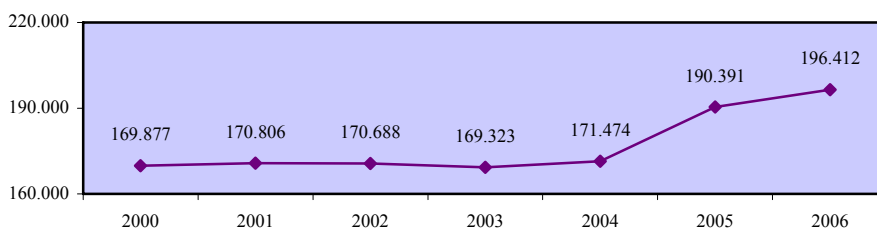

Ποσοστό απασχόλησης πληθυσμού 15-64 χρονών με δευτεροβάθμια εκπαίδευση - σύνολο

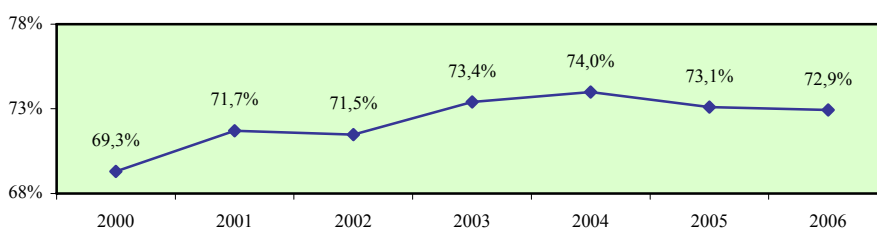

Ποσοστό απασχόλησης πληθυσμού 15-64 χρονών με δευτεροβάθμια εκπαίδευση - άνδρες

Περιγραφή δείκτη και πηγή πληροφοριών

Το ποσοστό απασχόλησης του ανδρικού πληθυσμού 15-64 χρονών με δευτεροβάθμια εκπαίδευση υπολογίζεται με τη διαίρεση του αριθμού των απασχολουμένων ανδρών 15-64 χρονών με δευτεροβάθμια εκπαίδευση με τον αριθμό του ανδρικού πληθυσμού της ίδιας ηλικιακής ομάδας με δευτεροβάθμια εκπαίδευση.

$$\text{Ποσοστό απασχόλησης} = \frac{\text{Απασχολούμενοι άνδρες 15-64 χρονών με δευτεροβάθμια εκπαίδευση}}{\text{Ανδρικός πληθυσμός 15-64 χρονών με δευτεροβάθμια εκπαίδευση}} \times 100$$

Η πηγή πληροφοριών είναι η Έρευνα Εργατικού Δυναμικού που διεξάγεται από τη Στατιστική Υπηρεσία και αφορά το δεύτερο τρίμηνο του κάθε χρόνου.

Απασχολούμενοι άνδρες 15-64 χρονών με δευτεροβάθμια εκπαίδευση

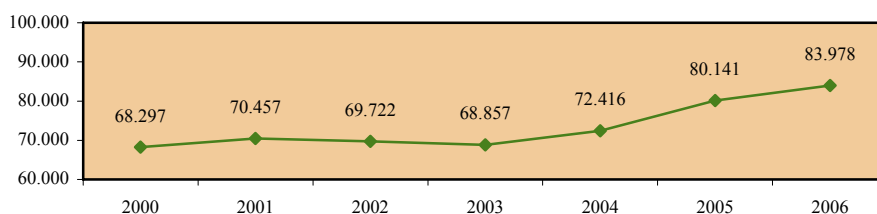

Ανδρικός πληθυσμός 15-64 χρονών με δευτεροβάθμια εκπαίδευση

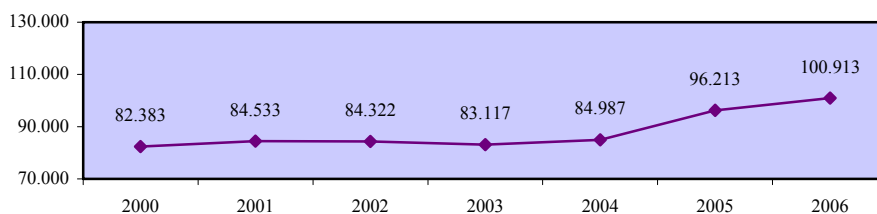

Ποσοστό απασχόλησης πληθυσμού 15-64 χρονών με δευτεροβάθμια εκπαίδευση - άνδρες

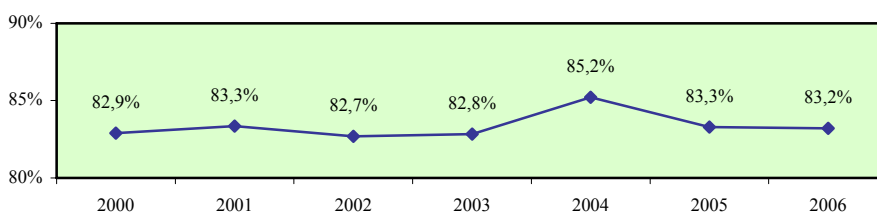

Ποσοστό απασχόλησης πληθυσμού 15-64 χρονών με δευτεροβάθμια εκπαίδευση - γυναίκες

Περιγραφή δείκτη και πηγή πληροφοριών

Το ποσοστό απασχόλησης γυναικείου πληθυσμού 15-64 χρονών με δευτεροβάθμια εκπαίδευση υπολογίζεται με τη διαίρεση του αριθμού των απασχολούμενων γυναικών 15-64 χρονών με δευτεροβάθμια εκπαίδευση με τον αριθμό του γυναικείου πληθυσμού της ίδιας ηλικιακής ομάδας με δευτεροβάθμια εκπαίδευση.

$$\text{Ποσοστό απασχόλησης} = \frac{\text{Απασχολούμενες γυναίκες 15-64 χρονών με δευτεροβάθμια εκπαίδευση}}{\text{Γυναικείος πληθυσμός 15-64 χρονών με δευτεροβάθμια εκπαίδευση}} \times 100$$

Η πηγή πληροφοριών είναι η Έρευνα Εργατικού Δυναμικού που διεξάγεται από τη Στατιστική Υπηρεσία και αφορά το δεύτερο τρίμηνο του κάθε χρόνου.

Απασχολούμενες γυναίκες 15-64 χρονών με δευτεροβάθμια εκπαίδευση

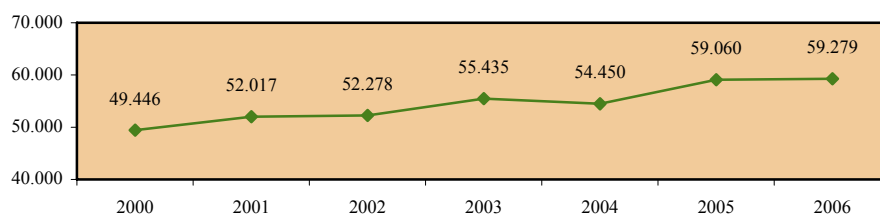

Γυναικείος πληθυσμός 15-64 χρονών με δευτεροβάθμια εκπαίδευση

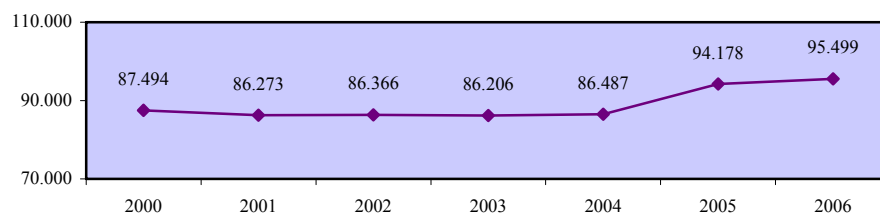

Ποσοστό απασχόλησης πληθυσμού 15-64 χρονών με δευτεροβάθμια εκπαίδευση - γυναίκες

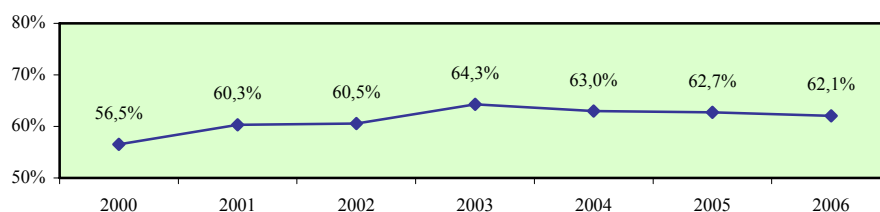

Χάσμα ποσοστών απασχόλησης ανδρών και γυναικών 15-64 χρονών με δευτεροβάθμια εκπαίδευση

Περιγραφή δείκτη και πηγή πληροφοριών

Το χάσμα ποσοστών απασχόλησης ανδρών και γυναικών 15-64 χρονών με δευτεροβάθμια εκπαίδευση υπολογίζεται με την αφαίρεση του ποσοστού απασχόλησης γυναικείου πληθυσμού 15-64 χρονών με δευτεροβάθμια εκπαίδευση από το αντίστοιχο ποσοστό απασχόλησης για τους άνδρες.

$$\text{Χάσμα} = \% \text{ Απασχόλησης ανδρών} - \% \text{ Απασχόλησης γυναικών}$$

Η πηγή πληροφοριών είναι η Έρευνα Εργατικού Δυναμικού που διεξάγεται από τη Στατιστική Υπηρεσία και αφορά το δεύτερο τρίμηνο του κάθε χρόνου.

Ποσοστό απασχόλησης πληθυσμού 15-64 χρονών με δευτεροβάθμια εκπαίδευση - άνδρες

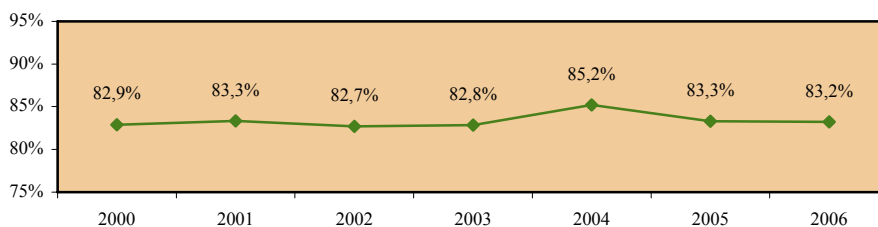

Ποσοστό απασχόλησης πληθυσμού 15-64 χρονών με δευτεροβάθμια εκπαίδευση - γυναίκες

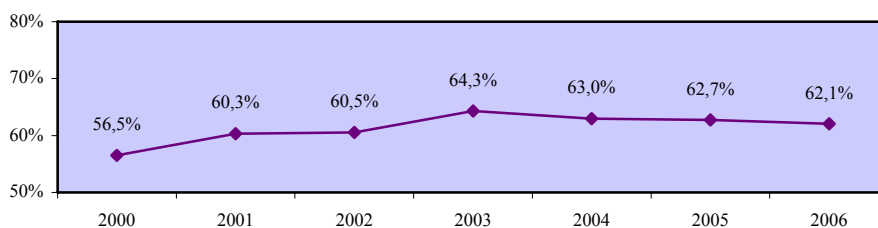

Χάσμα ποσοστών απασχόλησης ανδρών και γυναικών 15-64 χρονών με δευτεροβάθμια εκπαίδευση

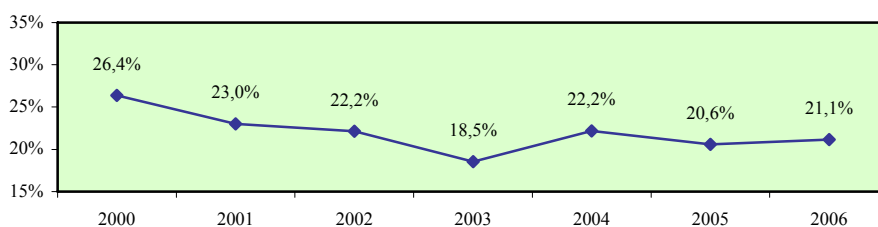

**Ποσοστό απασχόλησης πληθυσμού 15-64 χρονών
με εκπαίδευση κατώτερη από δευτεροβάθμια - σύνολο**

Περιγραφή δείκτη και πηγή πληροφοριών

Το ποσοστό απασχόλησης πληθυσμού 15-64 χρονών με εκπαίδευση κατώτερη από δευτεροβάθμια υπολογίζεται με τη διαίρεση του αριθμού των απασχολούμενων 15-64 χρονών με εκπαίδευση κατώτερη από δευτεροβάθμια με τον αριθμό του πληθυσμού της ίδιας ηλικιακής ομάδας με εκπαίδευση κατώτερη από δευτεροβάθμια.

$$\text{Ποσοστό απασχόλησης} = \frac{\text{Απασχολούμενοι 15-64 χρονών με εκπαίδευση κατώτερη από δευτεροβάθμια}}{\text{Πληθυσμός 15-64 χρονών με εκπαίδευση κατώτερη από δευτεροβάθμια}} \times 100$$

Η πηγή πληροφοριών είναι η Έρευνα Εργατικού Δυναμικού που διεξάγεται από τη Στατιστική Υπηρεσία και αφορά το δεύτερο τρίμηνο του κάθε χρόνου.

**Απασχολούμενοι 15-64 χρονών
με εκπαίδευση κατώτερη από δευτεροβάθμια**

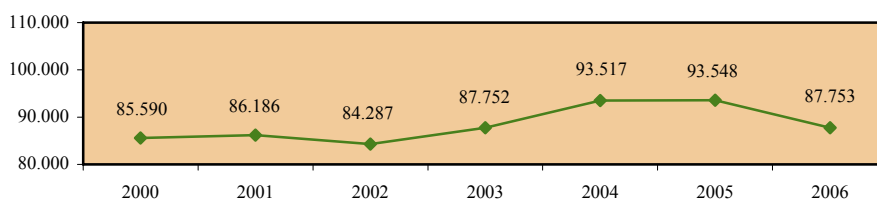

**Πληθυσμός 15-64 χρονών
με εκπαίδευση κατώτερη από δευτεροβάθμια**

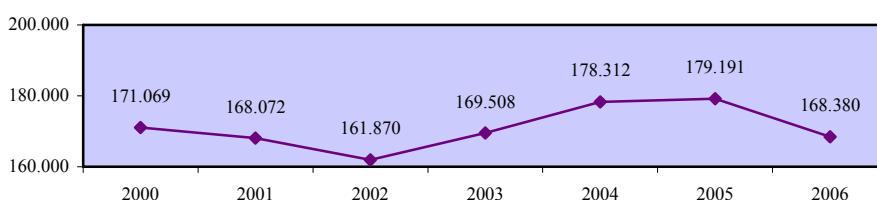

**Ποσοστό απασχόλησης πληθυσμού 15-64 χρονών
με εκπαίδευση κατώτερη από δευτεροβάθμια - σύνολο**

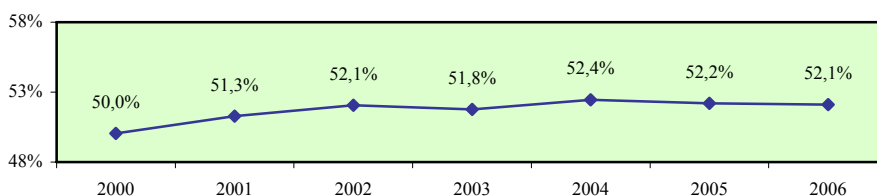

**Ποσοστό απασχόλησης πληθυσμού 15-64 χρονών
με εκπαίδευση κατώτερη από δευτεροβάθμια - άνδρες**

Περιγραφή δείκτη και πηγή πληροφοριών

Το ποσοστό απασχόλησης του ανδρικού πληθυσμού 15-64 χρονών με εκπαίδευση κατώτερη από δευτεροβάθμια υπολογίζεται με τη διαίρεση του αριθμού των απασχολούμενων ανδρών 15-64 χρονών με εκπαίδευση κατώτερη από δευτεροβάθμια με τον αριθμό του ανδρικού πληθυσμού της ίδιας ηλικιακής ομάδας με εκπαίδευση κατώτερη από δευτεροβάθμια.

$$\text{Ποσοστό απασχόλησης} = \frac{\text{Απασχολούμενοι άνδρες 15-64 χρονών με εκπαίδευση κατώτερη από δευτεροβάθμια}}{\text{Ανδρικός πληθυσμός 15-64 χρονών με εκπαίδευση κατώτερη από δευτεροβάθμια}} \times 100$$

Η πηγή πληροφοριών είναι η Έρευνα Εργατικού Δυναμικού που διεξάγεται από τη Στατιστική Υπηρεσία και αφορά το δεύτερο τρίμηνο του κάθε χρόνου.

**Απασχολούμενοι άνδρες 15-64 χρονών
με εκπαίδευση κατώτερη από δευτεροβάθμια**

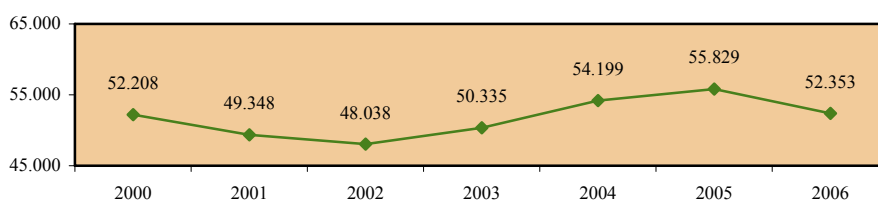

**Ανδρικός πληθυσμός 15-64 χρονών
με εκπαίδευση κατώτερη από δευτεροβάθμια**

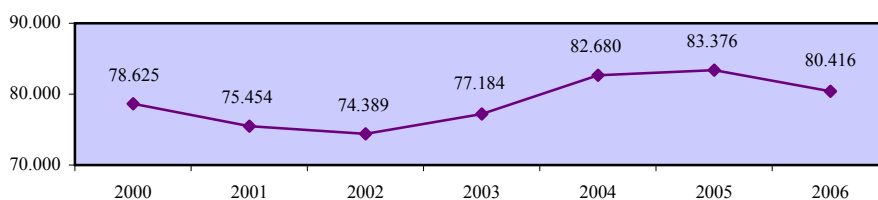

**Ποσοστό απασχόλησης πληθυσμού 15-64 χρονών
με εκπαίδευση κατώτερη από δευτεροβάθμια - άνδρες**

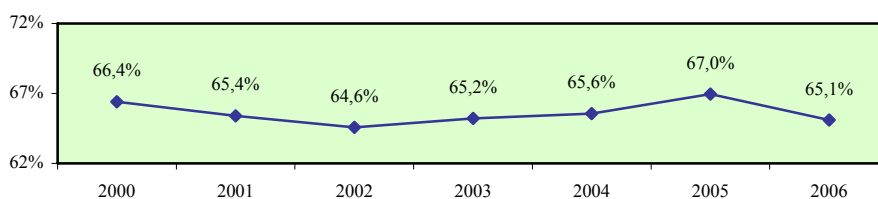

**Ποσοστό απασχόλησης πληθυσμού 15-64 χρονών
με εκπαίδευση κατώτερη από δευτεροβάθμια - γυναίκες**

Περιγραφή δείκτη και πηγή πληροφοριών

Το ποσοστό απασχόλησης του γυναικείου πληθυσμού 15-64 χρονών με εκπαίδευση κατώτερη από δευτεροβάθμια υπολογίζεται με τη διαίρεση του αριθμού των απασχολούμενων γυναικών 15-64 χρονών με εκπαίδευση κατώτερη από δευτεροβάθμια με τον αριθμό του γυναικείου πληθυσμού της ίδιας ηλικιακής ομάδας με εκπαίδευση κατώτερη από δευτεροβάθμια.

$$\text{Ποσοστό απασχόλησης} = \frac{\text{Απασχολούμενες γυναίκες 15-64 χρονών με εκπαίδευση κατώτερη από δευτεροβάθμια}}{\text{Γυναικείος πληθυσμός 15-64 χρονών με εκπαίδευση κατώτερη από δευτεροβάθμια}} \times 100$$

Η πηγή πληροφοριών είναι η Έρευνα Εργατικού Δυναμικού που διεξάγεται από τη Στατιστική Υπηρεσία και αφορά το δεύτερο τρίμηνο του κάθε χρόνου.

**Απασχολούμενες γυναίκες 15-64 χρονών
με εκπαίδευση κατώτερη από δευτεροβάθμια**

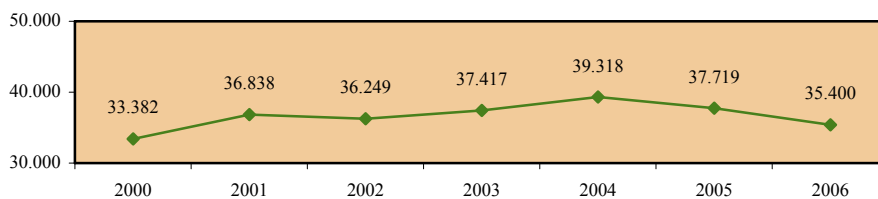

**Γυναικείος πληθυσμός 15-64 χρονών
με εκπαίδευση κατώτερη από δευτεροβάθμια**

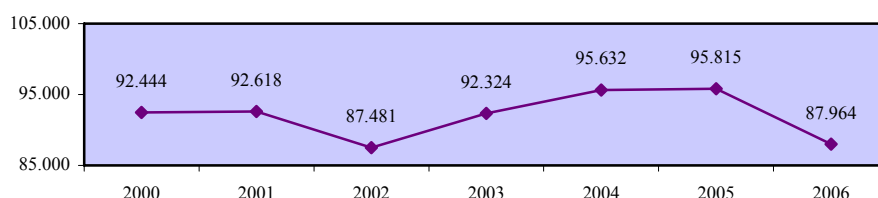

**Ποσοστό απασχόλησης πληθυσμού 15-64 χρονών
με εκπαίδευση κατώτερη από δευτεροβάθμια - γυναίκες**

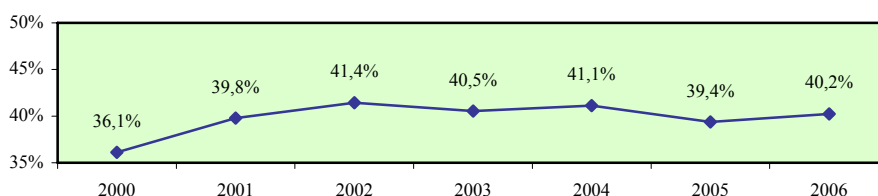

**Χάσμα ποσοστών απασχόλησης ανδρών και γυναικών
15-64 χρονών με εκπαίδευση κατώτερη από δευτεροβάθμια**

Περιγραφή δείκτη και πηγή πληροφοριών

Το χάσμα ποσοστών απασχόλησης ανδρών και γυναικών 15-64 χρονών με εκπαίδευση κατώτερη από δευτεροβάθμια υπολογίζεται με την αφαίρεση του ποσοστού απασχόλησης γυναικείου πληθυσμού 15-64 χρονών με εκπαίδευση κατώτερη από δευτεροβάθμια από το αντίστοιχο ποσοστό απασχόλησης για τους άνδρες.

$$\text{Χάσμα} = \% \text{ Απασχόλησης ανδρών} - \% \text{ Απασχόλησης γυναικών}$$

Η πηγή πληροφοριών είναι η Έρευνα Εργατικού Δυναμικού που διεξάγεται από τη Στατιστική Υπηρεσία και αφορά το δεύτερο τρίμηνο του κάθε χρόνου.

**Ποσοστό απασχόλησης πληθυσμού 15-64 χρονών
με εκπαίδευση κατώτερη από δευτεροβάθμια - άνδρες**

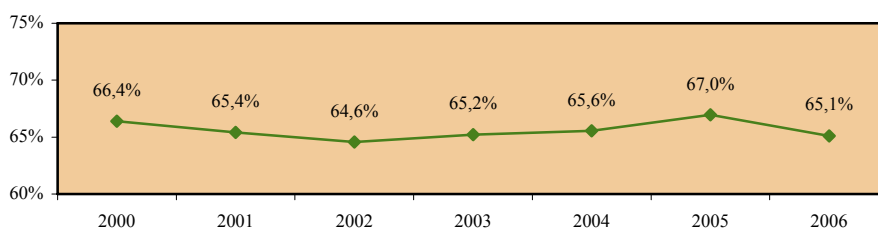

**Ποσοστό απασχόλησης πληθυσμού 15-64 χρονών
με εκπαίδευση κατώτερη από δευτεροβάθμια - γυναίκες**

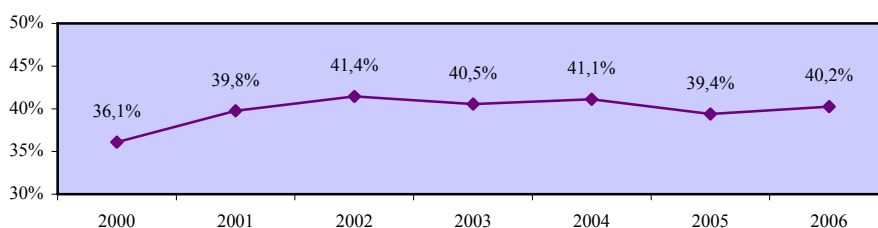

**Χάσμα ποσοστών απασχόλησης ανδρών και γυναικών
15-64 χρονών με εκπαίδευση κατώτερη από δευτεροβάθμια**

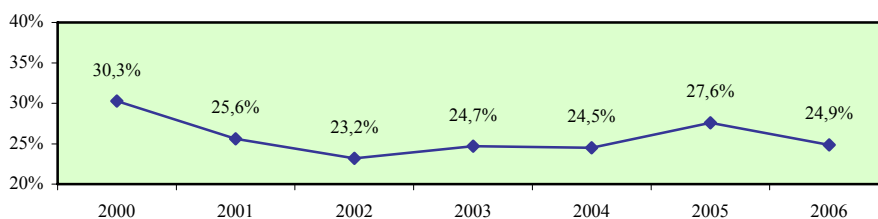

3.6. Γενικά ποσοστά απασχόλησης ισοδύναμου πλήρως απασχολούμενου πληθυσμού

Το υποκεφάλαιο αυτό περιέχει τα γενικά ποσοστά απασχόλησης ισοδύναμου πλήρως απασχολούμενου πληθυσμού στην Κύπρο και στα κράτη μέλη της Ευρωπαϊκής Ένωσης. Οι εξεταζόμενοι δείκτες προσδιορίζονται παραστατικά στο πιο κάτω διάγραμμα.

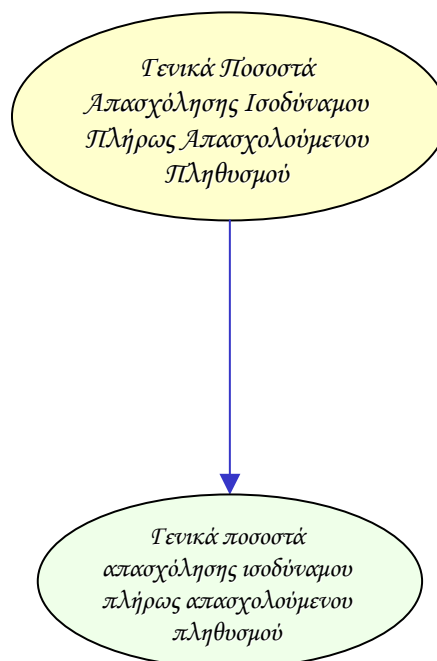

Οι δείκτες των γενικών ποσοστών απασχόλησης ισοδύναμου πλήρως απασχολούμενου πληθυσμού υπολογίζονται τόσο για το σύνολο όσο και για τους άνδρες και τις γυναίκες. Επίσης, εξετάζεται το χάσμα που παρατηρείται στον κάθε δείκτη μεταξύ των δύο φύλων.

Τα στοιχεία και οι πληροφορίες που παρουσιάζονται για κάθε δείκτη αφορούν την περιγραφή του και την πηγή πληροφοριών, τα στοιχεία που αξιοποιήθηκαν στον υπολογισμό του, σύγκριση με τα αντίστοιχα στοιχεία των κρατών μελών της Ευρωπαϊκής Ένωσης όπου υπάρχουν καθώς και την απόκλιση που προκύπτει μεταξύ της Κύπρου και του μέσου όρου της Ευρωπαϊκής Ένωσης.

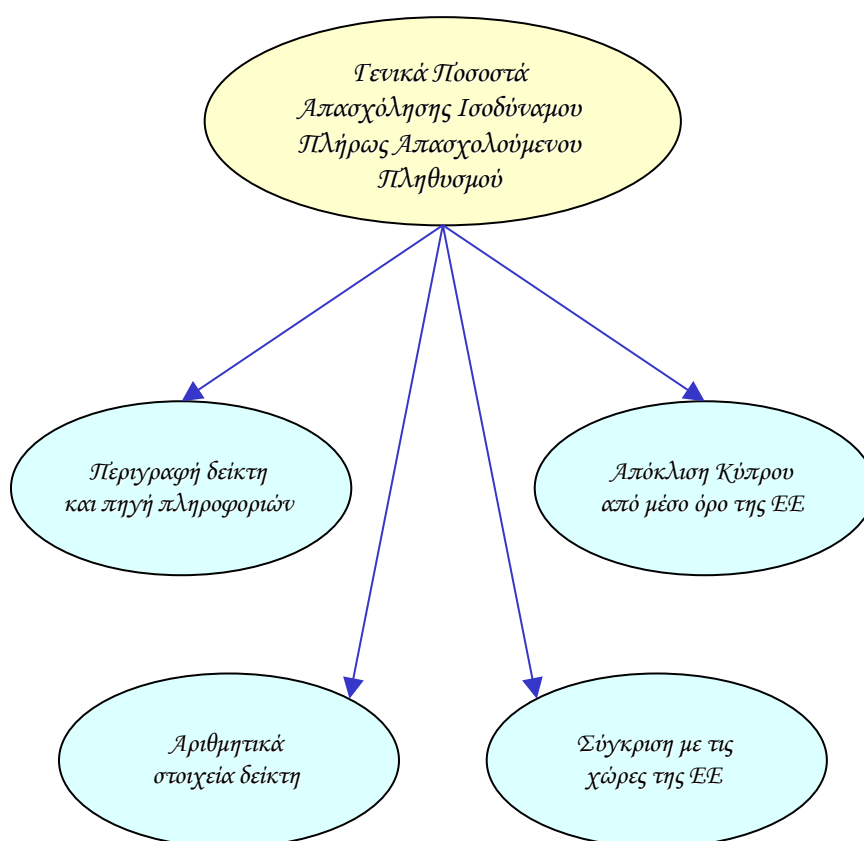

Γενικό ποσοστό απασχόλησης ισοδύναμου πλήρως απασχολούμενου πληθυσμού - σύνολο

Περιγραφή δείκτη και πηγή πληροφοριών

Το γενικό ποσοστό απασχόλησης ισοδύναμου πλήρως απασχολούμενου πληθυσμού υπολογίζεται με τη διαίρεση του αριθμού του ισοδύναμου πλήρως απασχολούμενου πληθυσμού 15+ χρονών με τον αριθμό του πληθυσμού 15-64 χρονών.

$$\text{Ποσοστό απασχόλησης} = \frac{\text{Ισοδύναμο πλήρως απασχολούμενου πληθυσμού 15+ χρονών}}{\text{Πληθυσμός 15-64 χρονών}} \times 100$$

Η πηγή πληροφοριών είναι η Έρευνα Εργατικού Δυναμικού που διεξάγεται από τη Στατιστική Υπηρεσία και αφορά το δεύτερο τρίμηνο του κάθε χρόνου.

Ισοδύναμο πλήρως απασχολούμενου πληθυσμού 15+ χρονών

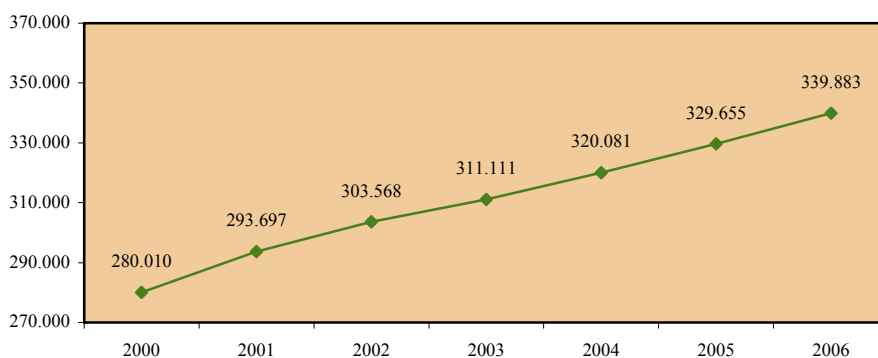

Πληθυσμός 15-64 χρονών

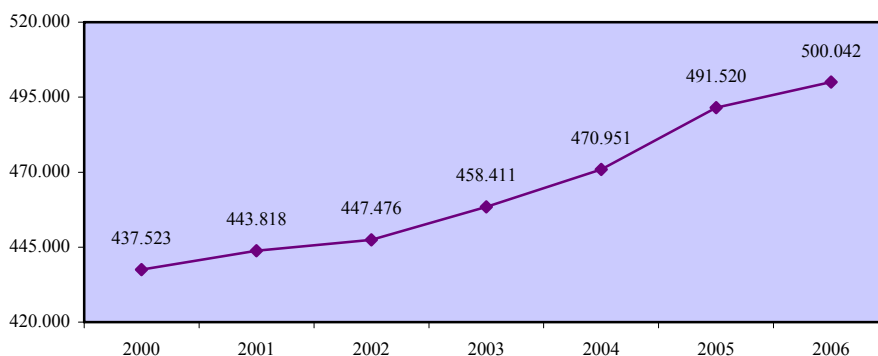

Γενικό ποσοστό απασγόλησης ισοδύναμου πλήρους απασχολούμενου πληθυσμού - σύνολο

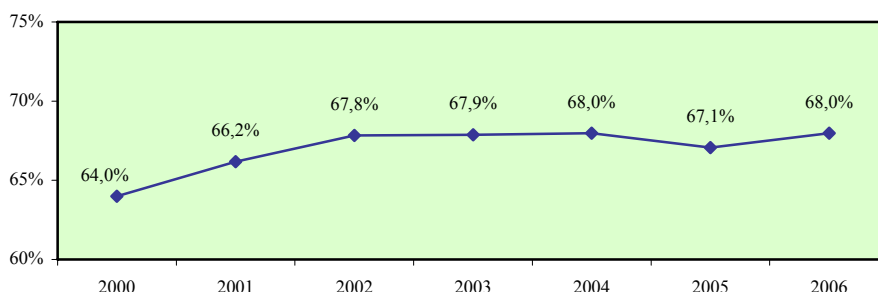

Σύγκριση με τις χώρες της Ευρωπαϊκής Ένωσης

	EU	AT	BE	CY	CZ	DE	DK	EE	EL	ES	FI	FR	HU
2000	:	63,5	57,4	64,0	63,2	58,6	69,3	59,5	56,1	53,9	64,9	58,7	56,0
2001	58,2	63,4	55,7	66,2	63,4	58,6	69,8	59,9	56,0	55,4	65,7	59,9	56,0
2002	58,2	62,9	55,3	67,8	64,7	58,1	69,7	60,9	57,1	56,2	65,8	60,4	56,2
2003	58,1	63,1	54,7	67,9	64,1	57,5	68,4	61,3	58,4	57,3	65,2	59,0	56,9
2004	57,9	60,6	55,8	68,0	63,3	56,6	68,6	61,8	58,8	58,3	64,8	58,8	56,5
2005	58,1	60,7	56,3	67,1	63,9	56,8	68,1	63,4	59,5	59,2	65,5	58,5	56,6

	IE	IT	LT	LU	LV	MT	NL	PL	PT	SE	SI	SK	UK
2000	60,7	51,7	59,4	60,4	56,0	54,2	57,5	:	66,7	65,1	61,5	56,4	61,3
2001	60,8	52,7	58,0	60,0	57,6	53,4	58,1	52,9	67,5	68,4	62,4	55,7	61,7
2002	60,9	53,6	60,3	60,9	59,9	53,7	58,1	50,7	67,6	68,1	62,7	55,8	61,6
2003	60,6	54,3	62,0	58,8	61,1	53,0	57,2	50,3	66,5	67,6	60,9	57,0	61,5
2004	61,0	54,3	60,3	56,9	60,8	52,6	56,5	50,2	66,3	66,2	63,3	55,7	61,6
2005	62,5	54,4	62,4	56,9	62,3	51,1	56,4	51,1	65,9	66,0	64,1	56,7	61,9

Απόκλιση Κύπρου από μέσο όρο Ευρωπαϊκής Ένωσης

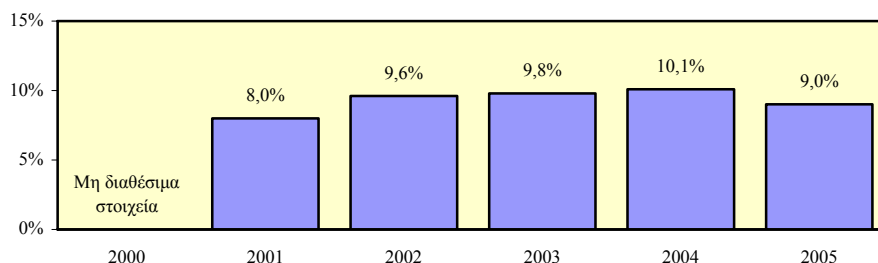

Γενικό ποσοστό απασχόλησης ισοδύναμου πλήρως απασχολούμενου πληθυσμού - άνδρες

Περιγραφή δείκτη και πηγή πληροφοριών

Το γενικό ποσοστό απασχόλησης ισοδύναμου πλήρως απασχολούμενου ανδρικού πληθυσμού υπολογίζεται με τη διαίρεση του αριθμού του ισοδύναμου πλήρως απασχολούμενου ανδρικού πληθυσμού 15+ χρονών με τον αριθμό του ανδρικού πληθυσμού 15-64 χρονών.

$$\text{Ποσοστό απασχόλησης} = \frac{\text{Ισοδύναμο πλήρως απασχολούμενου ανδρικού πληθυσμού 15+ χρονών}}{\text{Ανδρικός πληθυσμός 15-64 χρονών}} \times 100$$

Η πηγή πληροφοριών είναι η Έρευνα Εργατικού Δυναμικού που διεξάγεται από τη Στατιστική Υπηρεσία και αφορά το δεύτερο τρίμηνο του κάθε χρόνου.

Ισοδύναμο πλήρως απασχολούμενου ανδρικού πληθυσμού 15+ χρονών

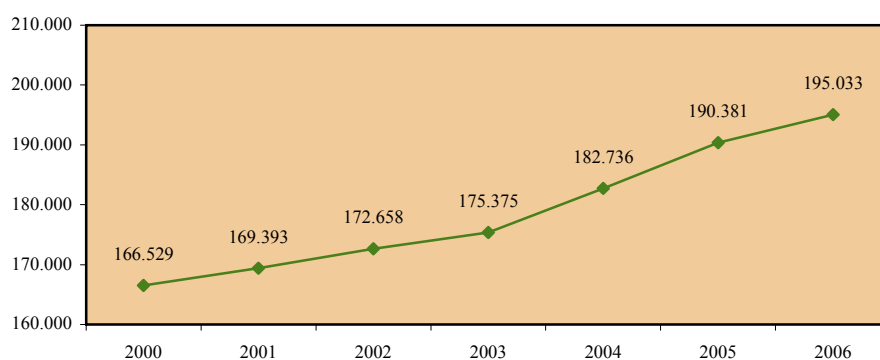

Ανδρικός πληθυσμός 15-64 χρονών

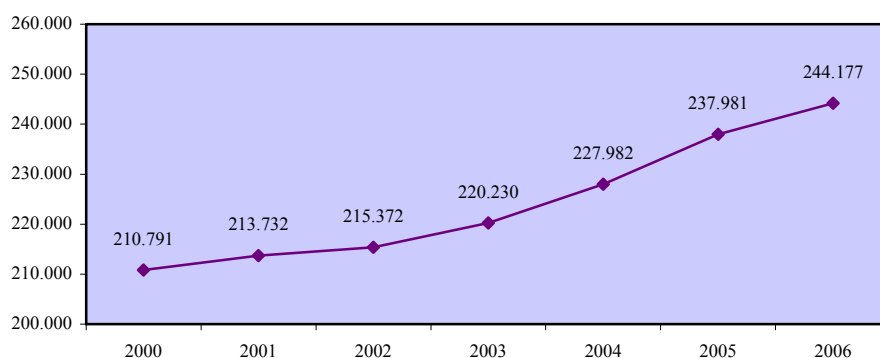

Γενικό ποσοστό απασχόλησης ισοδύναμου πλήρως απασχολούμενου πληθυσμού - άνδρες

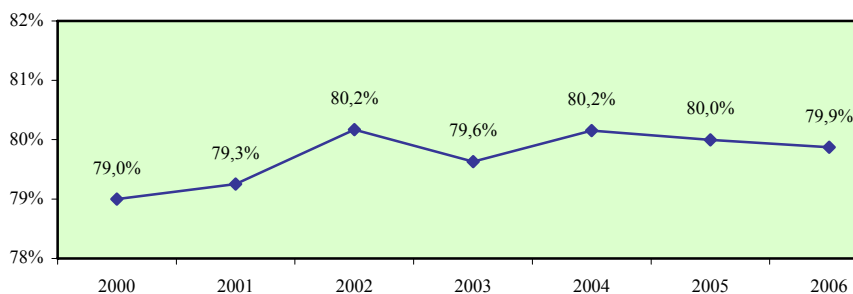

Σύγκριση με τις χώρες της Ευρωπαϊκής Ένωσης

	EU	AT	BE	CY	CZ	DE	DK	EE	EL	ES	FI	FR	HU
2000	:	76,2	70,7	79,0	72,6	71,1	76,9	63,8	71,9	70,4	69,3	69,1	63,6
2001	70,0	76,0	68,6	79,3	72,6	70,9	76,9	65,0	71,9	71,9	69,8	70,3	63,4
2002	69,6	74,8	67,6	80,2	73,9	69,9	76,7	66,5	72,8	72,1	69,3	70,4	63,6
2003	69,2	74,9	66,7	79,6	73,2	68,9	75,4	66,0	73,9	72,6	68,4	67,8	64,0
2004	68,9	72,6	67,6	80,2	72,1	67,8	75,7	65,7	74,1	73,0	68,3	67,6	63,7
2005	69,1	72,0	67,4	80,0	73,3	68,6	75,6	66,0	74,8	73,5	68,7	66,9	63,5

	IE	IT	LT	LU	LV	MT	NL	PL	PT	SE	SI	SK	UK
2000	76,1	67,0	61,6	75,9	60,7	76,5	74,7	:	76,5	70,0	66,1	62,7	74,2
2001	75,9	67,6	59,9	74,9	61,5	76,3	75,0	59,2	77,5	73,6	67,9	61,5	74,5
2002	74,7	68,4	64,4	76,0	63,5	75,7	74,7	56,7	77,2	72,9	67,7	61,7	73,6
2003	74,4	69,0	65,8	72,9	66,3	75,3	73,2	56,1	75,5	72,3	66,1	63,2	73,5
2004	74,9	68,9	64,8	72,5	66,8	75,5	72,0	56,4	74,4	70,9	68,3	62,5	73,6
2005	76,1	69,0	66,9	72,5	66,7	72,0	71,7	57,9	73,6	71,4	69,1	63,9	73,3

Απόκλιση Κύπρου από μέσο όρο Ευρωπαϊκής Ένωσης

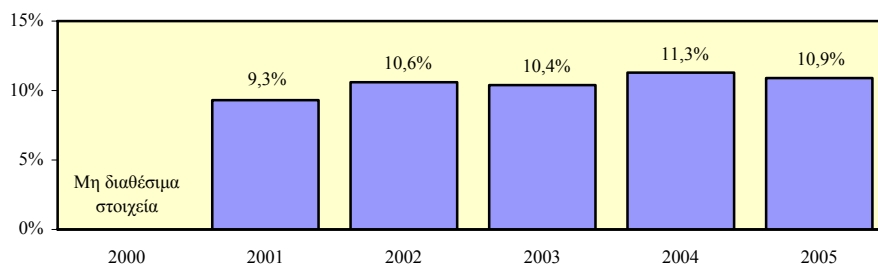

Γενικό ποσοστό απασχόλησης ισοδύναμου πλήρως απασχολούμενου πληθυσμού - γυναίκες

Περιγραφή δείκτη και πηγή πληροφοριών

Το γενικό ποσοστό απασχόλησης ισοδύναμου πλήρως απασχολούμενου γυναικείου πληθυσμού υπολογίζεται με τη διαίρεση του αριθμού του ισοδύναμου πλήρως απασχολούμενου γυναικείου πληθυσμού 15+ χρονών με τον αριθμό του γυναικείου πληθυσμού 15-64 χρονών.

$$\text{Ποσοστό απασχόλησης} = \frac{\text{Ισοδύναμο πλήρως απασχολούμενου γυναικείου πληθυσμού 15+ χρονών}}{\text{Γυναικείος πληθυσμός 15-64 χρονών}} \times 100$$

Η πηγή πληροφοριών είναι η Έρευνα Εργατικού Δυναμικού που διεξάγεται από τη Στατιστική Υπηρεσία και αφορά το δεύτερο τρίμηνο του κάθε χρόνου.

Ισοδύναμο πλήρως απασχολούμενου γυναικείου πληθυσμού 15+ χρονών

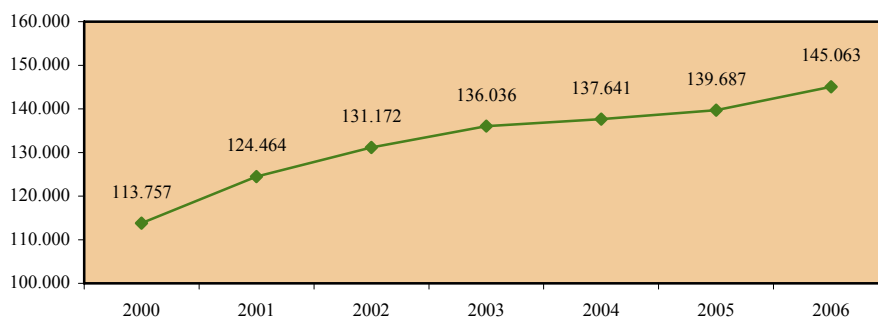

Γυναικείος πληθυσμός 15-64 χρονών

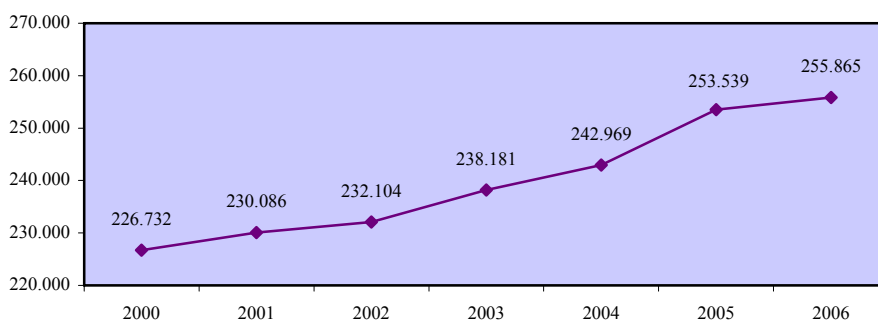

Γενικό ποσοστό απασχόλησης ισοδύναμου πλήρως απασχολούμενου πληθυσμού - γυναίκες

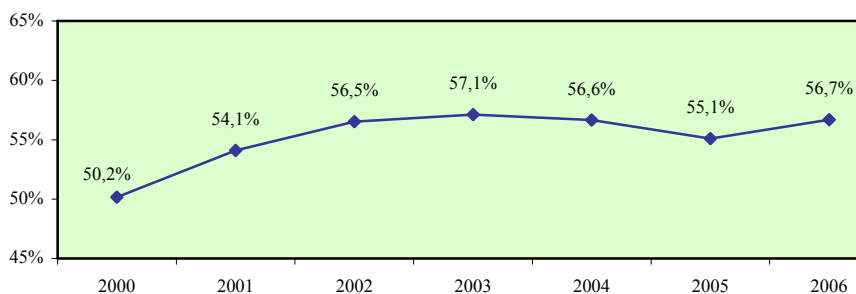

Σύγκριση με τις χώρες της Ευρωπαϊκής Ένωσης

	EU	AT	BE	CY	CZ	DE	DK	EE	EL	ES	FI	FR	HU
2000	:	51,0	44,2	50,2	53,9	46,1	62,2	55,7	40,5	37,5	60,5	48,7	48,7
2001	46,7	50,9	43,0	54,1	54,2	46,5	63,0	55,2	40,5	38,9	61,8	50,0	48,8
2002	47,1	51,2	43,2	56,5	55,6	46,4	63,1	55,9	41,7	40,3	62,4	50,9	49,1
2003	47,3	51,7	42,9	57,1	55,1	46,2	61,8	57,0	43,2	41,9	62,0	50,9	50,0
2004	47,2	49,0	44,3	56,6	54,6	45,5	61,9	58,3	43,8	43,5	61,3	50,6	49,5
2005	47,6	50,0	45,5	55,1	54,6	45,2	61,1	61,2	44,5	44,9	62,3	50,8	49,9

	IE	IT	LT	LU	LV	MT	NL	PL	PT	SE	SI	SK	UK
2000	45,1	36,7	57,3	44,6	51,6	31,7	40,5	:	57,3	60,2	56,8	50,2	49,7
2001	45,7	38,1	56,2	45,1	54,1	30,4	41,6	46,7	57,9	63,3	56,9	50,1	50,2
2002	47,0	39,2	56,5	45,7	56,7	31,7	42,0	44,9	58,4	63,4	57,6	50,0	50,7
2003	46,7	39,9	58,4	44,7	56,5	30,6	41,7	44,7	57,9	63,0	55,5	50,9	50,7
2004	47,1	40,2	56,1	41,1	55,2	29,7	41,5	44,2	58,5	61,6	58,1	49,1	50,8
2005	49,0	40,3	58,1	41,1	58,1	30,1	41,8	44,5	58,5	60,8	58,9	49,6	51,5

Απόκλιση Κύπρου από μέσο όρο Ευρωπαϊκής Ένωσης

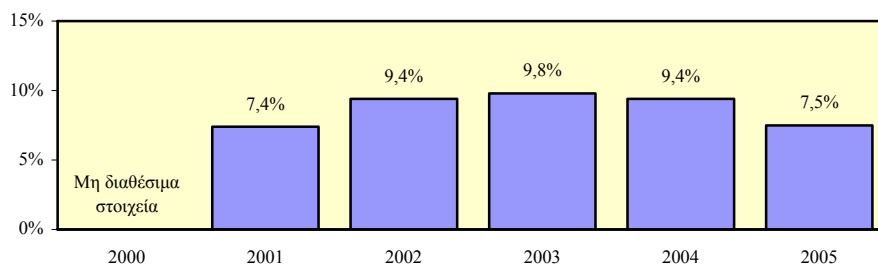

Χάσμα γενικών ποσοστών απασχόλησης ανδρών και γυναικών ισοδύναμου πλήρως απασχολούμενου πληθυσμού

Περιγραφή δείκτη και πηγή πληροφοριών

Το χάσμα γενικών ποσοστών απασχόλησης ανδρών και γυναικών ισοδύναμου πλήρως απασχολούμενου πληθυσμού υπολογίζεται με την αφαίρεση του γενικού ποσοστού απασχόλησης ισοδύναμου πλήρως απασχολούμενου γυναικείου πληθυσμού από το αντίστοιχο ποσοστό απασχόλησης για τους άνδρες.

$$\text{Χάσμα} = \% \text{ Απασχόλησης ανδρών} - \% \text{ Απασχόλησης γυναικών}$$

Η πηγή πληροφοριών είναι η Έρευνα Εργατικού Δυναμικού που διεξάγεται από τη Στατιστική Υπηρεσία και αφορά το δεύτερο τρίμηνο του κάθε χρόνου.

Γενικό ποσοστό απασχόλησης ισοδύναμου πλήρως απασχολούμενου πληθυσμού - άνδρες

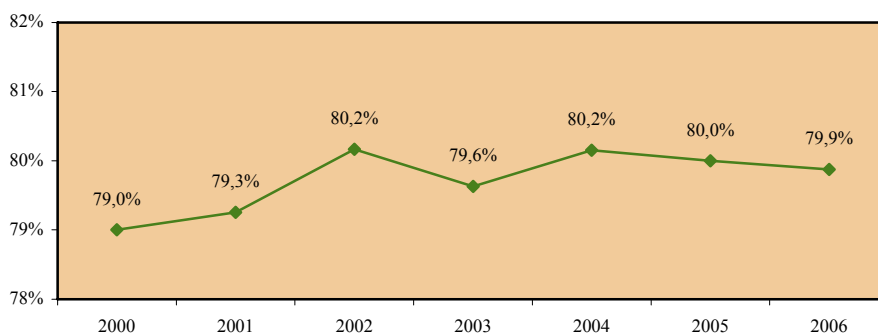

Γενικό ποσοστό απασχόλησης ισοδύναμου πλήρως απασχολούμενου πληθυσμού - γυναίκες

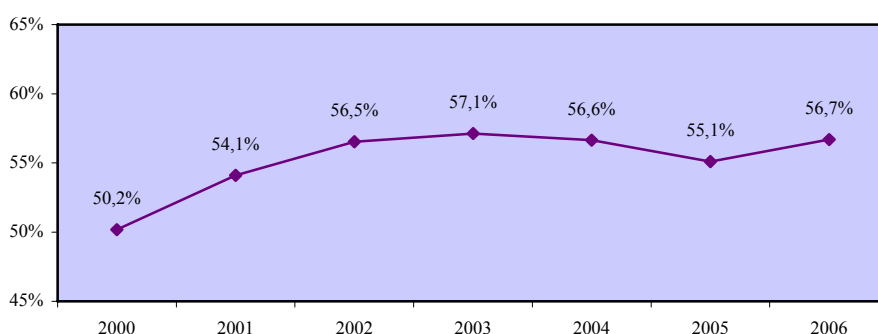

Χάσμα γενικών ποσοστών απασχόλησης ανδρών και γυναικών ισοδύναμοι πλήρως απασχολούμενων

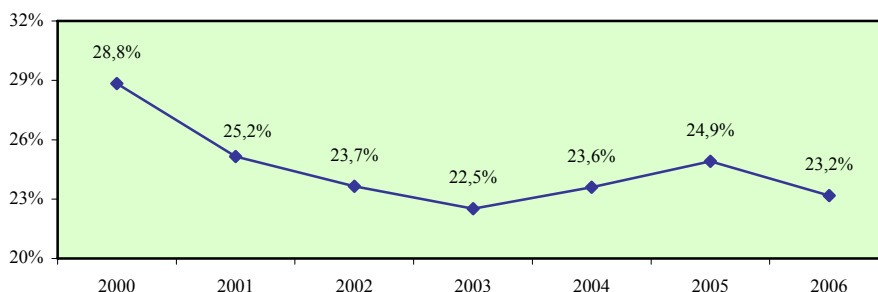

Σύγκριση με τις χώρες της Ευρωπαϊκής Ένωσης

	EU	AT	BE	CY	CZ	DE	DK	EE	EL	ES	FI	FR	HU
2000	:	25,2	26,5	28,8	18,7	25,0	14,7	8,1	31,4	32,9	8,8	20,4	14,9
2001	23,3	25,1	25,6	25,2	18,4	24,4	13,9	9,8	31,4	33,0	8,0	20,3	14,6
2002	22,5	23,6	24,4	23,7	18,3	23,5	13,6	10,6	31,1	31,8	6,9	19,5	14,5
2003	21,9	23,2	23,8	22,5	18,1	22,7	13,6	9,0	30,7	30,7	6,4	16,9	14,0
2004	21,7	23,6	23,3	23,6	17,5	22,3	13,8	7,4	30,3	29,5	7,0	17,0	14,2
2005	21,5	22,0	21,9	24,9	18,7	23,4	14,5	4,8	30,3	28,6	6,4	16,1	13,6

	IE	IT	LT	LU	LV	MT	NL	PL	PT	SE	SI	SK	UK
2000	31,0	30,3	4,3	31,3	9,1	44,8	34,2	:	19,2	9,8	9,3	12,5	24,5
2001	30,2	29,5	3,7	29,8	7,4	45,9	33,4	12,5	19,6	10,3	11,0	11,4	24,3
2002	27,7	29,2	7,9	30,3	6,8	44,0	32,7	11,8	18,8	9,5	10,1	11,7	22,9
2003	27,7	29,1	7,4	28,2	9,8	44,7	31,5	11,4	17,6	9,3	10,6	12,3	22,8
2004	27,8	28,7	8,7	31,4	11,6	45,8	30,5	12,2	15,9	9,3	10,2	13,4	22,8
2005	27,1	28,7	8,8	31,4	8,6	41,9	29,9	13,4	15,1	10,6	10,2	14,3	21,8

Απόκλιση Κύπρου από μέσο όρο Ευρωπαϊκής Ένωσης

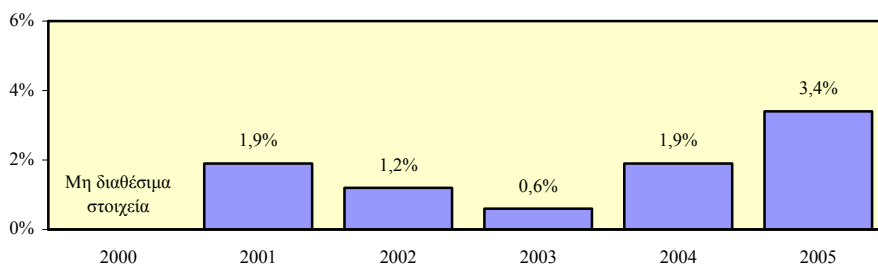

4. ΔΕΙΚΤΕΣ ΜΟΡΦΩΝ ΑΠΑΣΧΟΛΗΣΗΣ

Σε αυτό το κεφάλαιο αναλύονται οι διαχρονικές τάσεις των δεικτών μορφών απασχόλησης στην Κύπρο ενώ παρέχονται επίσης συγκριτικά στοιχεία για επιλεγμένες μορφές απασχόλησης στα κράτη μέλη της Ευρωπαϊκής Ένωσης. Οι δείκτες αυτοί παρουσιάζουν τις τάσεις που αποτυπώνονται σε σχέση με τα μερίδια απασχολούμενου πληθυσμού κατά επαγγελματική υπόσταση, τα μερίδια μερικής απασχόλησης απασχολούμενων, τα μερίδια μερικής ή/και προσωρινής απασχόλησης εργοδοτούμενων και τα μερίδια στον απασχολούμενο πληθυσμό των εργοδοτούμενων με μερική ή/και προσωρινή απασχόληση και των αυτοεργοδοτούμενων.

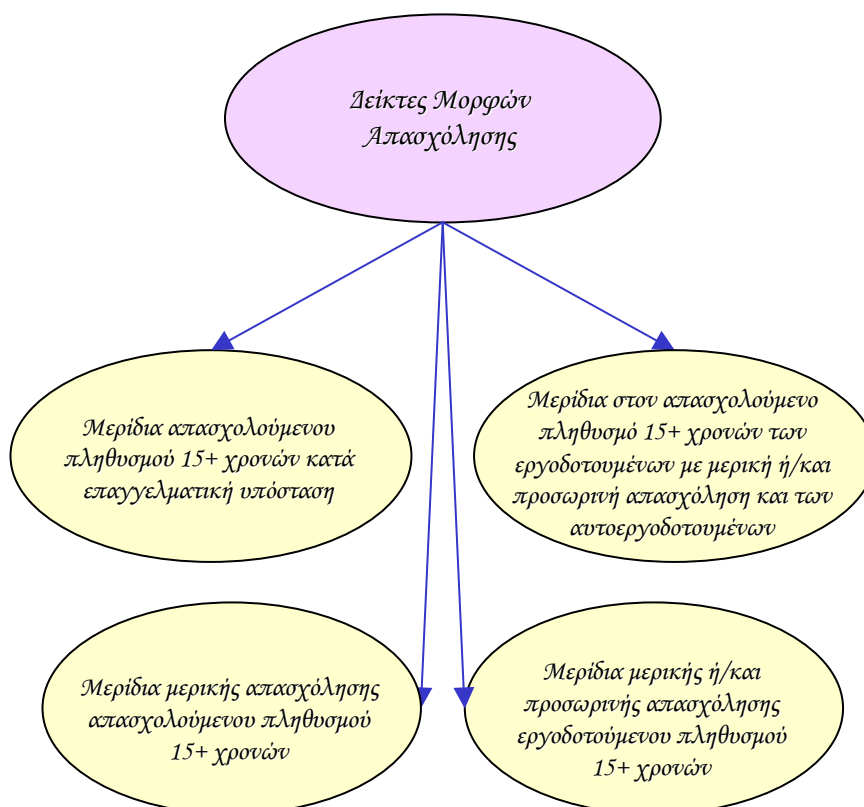

Επισημαίνεται ότι τα στοιχεία για την Κύπρο αφορούν την περίοδο 2000-2006 ενώ τα πιο πρόσφατα διαθέσιμα στοιχεία της Ευρωπαϊκής Ένωσης ήταν μέχρι το έτος 2005.

Αναλυτικά οι δείκτες για τις μορφές απασχόλησης παρουσιάζονται στη συνέχεια του κεφαλαίου ενώ από την εξέταση της γενικής εικόνας που σχηματίζεται επισημαίνονται τα πιο κάτω:

- Οι **εργοδοτούμενοι** αποτελούν τη μεγάλη πλειοψηφία του απασχολούμενου πληθυσμού 15+ χρονών στην Κύπρο με διαχρονικά αυξητική τάση. Η εικόνα αυτή παρατηρείται τόσο στους άνδρες όσο και στις γυναίκες με το μερίδιο όμως των εργοδοτούμενων γυναικών να είναι ψηλότερο από το αντίστοιχο μερίδιο των εργοδοτούμενων ανδρών. Αξιόλογο εμφανίζεται και το μερίδιο των **αυτοεργοδοτούμενων** στον απασχολούμενο πληθυσμό 15+ χρονών.
- Το μερίδιο των **απασχολούμενων με μερική απασχόληση στον απασχολούμενο πληθυσμό 15+ χρονών** στην Κύπρο βρίσκεται σε χαμηλά επίπεδα. Σημαντικά μεγαλύτερο παρουσιάζεται το μερίδιο των απασχολούμενων γυναικών με μερική απασχόληση συγκριτικά με το αντίστοιχο μερίδιο των απασχολούμενων ανδρών.
- Οι **εργοδοτούμενοι** εμφανίζουν το σημαντικότερο μερίδιο με **μερική απασχόληση στον απασχολούμενο πληθυσμό 15+ χρονών** στην Κύπρο. Στους άνδρες το μεγαλύτερο μερίδιο μερικής απασχόλησης παρουσιάζεται κατά κανόνα στους αυτοεργοδοτούμενους ενώ στις γυναίκες το ψηλότερο μερίδιο εντοπίζεται στις εργοδοτούμενες.
- Το μερίδιο των **εργοδοτούμενων με μερική ή/και προσωρινή απασχόληση στον εργοδοτούμενο πληθυσμό 15+ χρονών** στην Κύπρο παρουσίασε κατά κανόνα αξιόλογη ανοδική τάση την περίοδο 2000-2006. Ανοδική τάση παρατηρήθηκε τόσο στους άνδρες όσο και στις γυναίκες με το μερίδιο όμως των γυναικών να βρίσκεται σε αισθητά ψηλότερα επίπεδα.
- Το μερίδιο στον **απασχολούμενο πληθυσμό 15+ χρονών των εργοδοτούμενων με μερική ή/και προσωρινή απασχόληση και των αυτοεργοδοτούμενων** εμφάνισε κατά κανόνα ανοδική τάση την περίοδο 2000-2006 και βρίσκεται σε ψηλά επίπεδα. Το μερίδιο αυτό στους άνδρες παρουσιάζεται ψηλότερο από το αντίστοιχο μερίδιο των γυναικών.

4.1. Μερίδια απασχολούμενου πληθυσμού 15+ χρονών κατά επαγγελματική υπόσταση

Στο υποκεφάλαιο αυτό παρουσιάζονται τα μερίδια απασχολούμενου πληθυσμού 15+ χρονών κατά επαγγελματική υπόσταση στην Κύπρο ενώ περιέχονται και στοιχεία όπου είναι διαθέσιμα για τα κράτη μέλη της Ευρωπαϊκής Ένωσης. Οι εξεταζόμενοι δείκτες προσδιορίζονται παραστατικά στο πιο κάτω διάγραμμα.

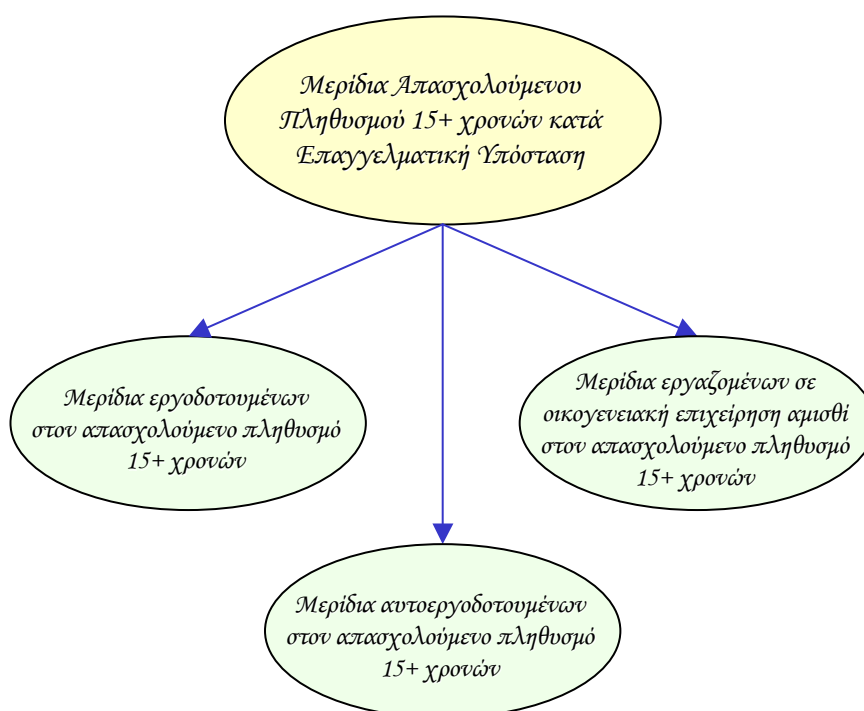

Οι δείκτες των μεριδίων απασχολουμένων κατά επαγγελματική υπόσταση υπολογίζονται τόσο για το σύνολο όσο και για τους άνδρες και τις γυναίκες. Επίσης, εξετάζεται το χάσμα το οποίο παρατηρείται στον κάθε δείκτη μεταξύ των δύο φύλων.

Τα στοιχεία και οι πληροφορίες που παρουσιάζονται για κάθε δείκτη αφορούν την περιγραφή του και την πηγή πληροφοριών, τα στοιχεία που αξιοποιήθηκαν στον υπολογισμό του, σύγκριση με τα αντίστοιχα στοιχεία των κρατών μελών της Ευρωπαϊκής Ένωσης όπου υπάρχουν καθώς και την απόκλιση που προκύπτει μεταξύ της Κύπρου και του μέσου όρου της Ευρωπαϊκής Ένωσης.

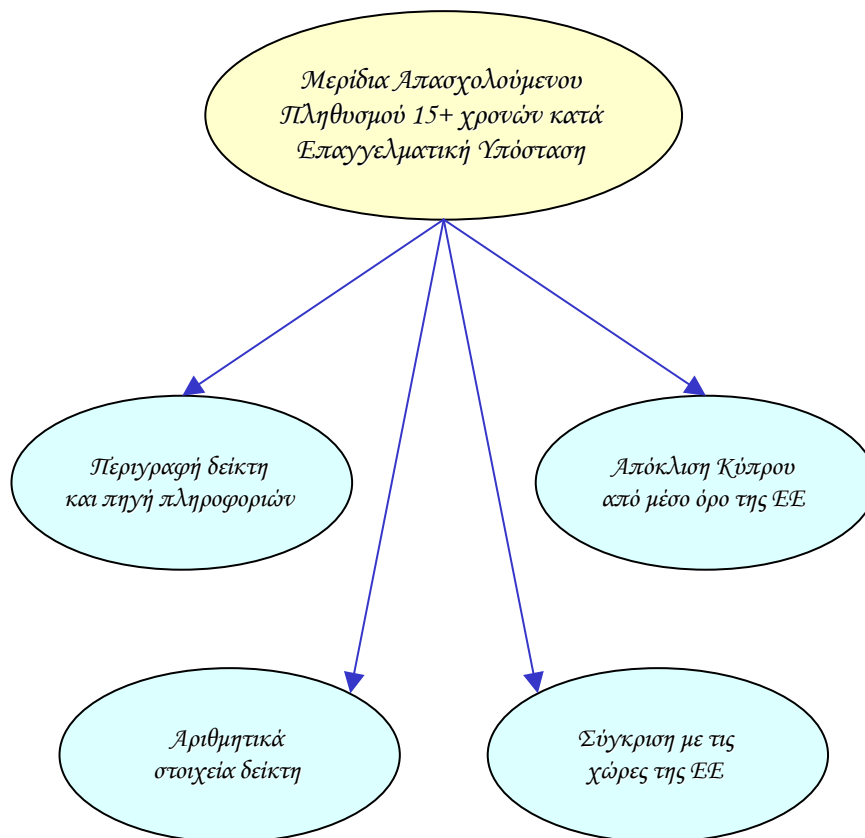

Μερίδιο εργοδοτούμενων στον απασχολούμενο πληθυσμό 15+ χρονών - σύνολο

Περιγραφή δείκτη και πηγή πληροφοριών

Το μερίδιο εργοδοτούμενων στον απασχολούμενο πληθυσμό 15+ χρονών υπολογίζεται με τη διαίρεση του αριθμού των εργοδοτούμενων 15+ χρονών με τον αριθμό των απασχολούμενων της ίδιας ηλικιακής ομάδας.

$$\text{Μερίδιο εργοδοτούμενων} = \frac{\text{Εργοδοτούμενοι 15+ χρονών}}{\text{Απασχολούμενοι 15+ χρονών}} \times 100$$

Η πηγή πληροφοριών είναι η Έρευνα Εργατικού Δυναμικού που διεξάγεται από τη Στατιστική Υπηρεσία και αφορά το δεύτερο τρίμηνο του κάθε χρόνου.

Εργοδοτούμενοι 15+ χρονών

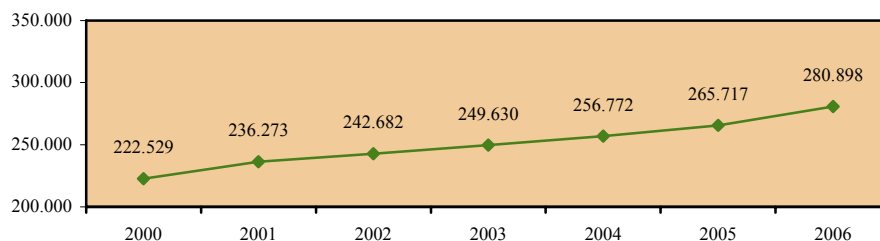

Απασχολούμενοι 15+ χρονών

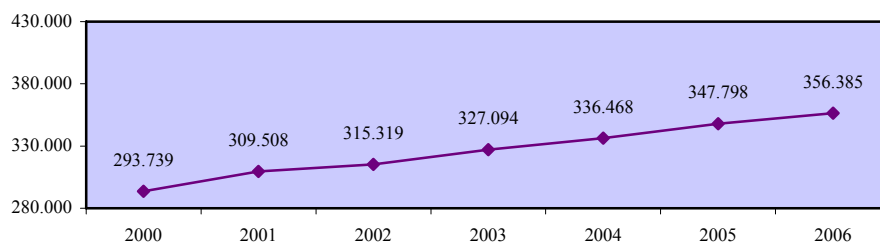

Μερίδιο εργοδοτούμενων στον απασχολούμενο πληθυσμό 15+ χρονών - σύνολο

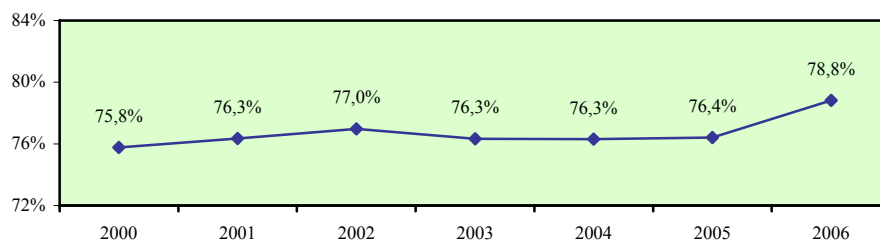

Μερίδιο εργοδοτούμενων στον απασχολούμενο πληθυσμό 15+ χρονών - άνδρες

Περιγραφή δείκτη και πηγή πληροφοριών

Το μερίδιο εργοδοτούμενων ανδρών στον απασχολούμενο ανδρικό πληθυσμό 15+ χρονών υπολογίζεται με τη διαίρεση του αριθμού των εργοδοτούμενων ανδρών 15+ χρονών με τον αριθμό των απασχολούμενων ανδρών της ίδιας ηλικιακής ομάδας.

$$\text{Μερίδιο εργοδοτούμενων} = \frac{\text{Εργοδοτούμενοι άνδρες 15+ χρονών}}{\text{Απασχολούμενοι άνδρες 15+ χρονών}} \times 100$$

Η πηγή πληροφοριών είναι η Έρευνα Εργατικού Δυναμικού που διεξάγεται από τη Στατιστική Υπηρεσία και αφορά το δεύτερο τρίμηνο του κάθε χρόνου.

Εργοδοτούμενοι άνδρες 15+ χρονών

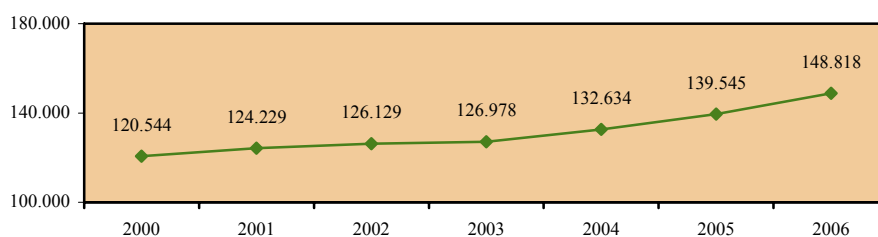

Απασχολούμενοι άνδρες 15+ χρονών

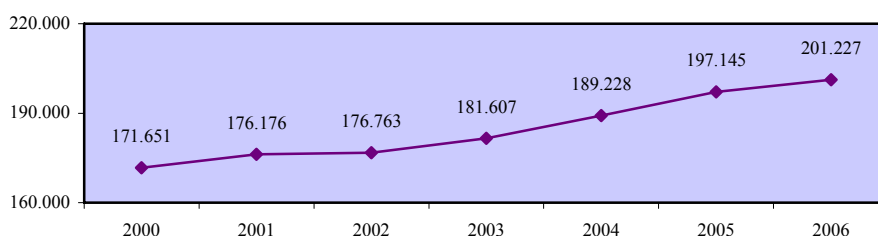

Μερίδιο εργοδοτούμενων στον απασχολούμενο πληθυσμό 15+ χρονών - άνδρες

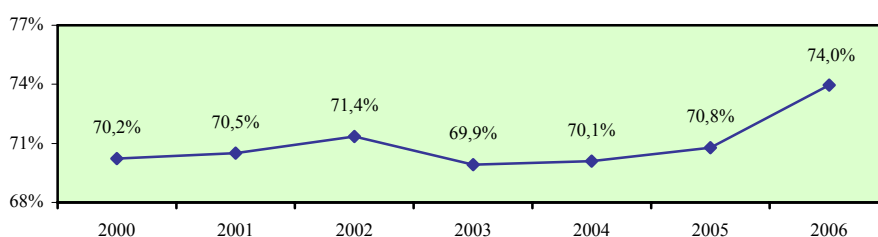

Μερίδιο εργοδοτούμενων στον απασχολούμενο πληθυσμό 15+ χρονών - γυναίκες

Περιγραφή δείκτη και πηγή πληροφοριών

Το μερίδιο εργοδοτούμενων γυναικών στον απασχολούμενο γυναικείο πληθυσμό 15+ χρονών υπολογίζεται με τη διαίρεση του αριθμού των εργοδοτούμενων γυναικών 15+ χρονών με τον αριθμό των απασχολούμενων γυναικών της ίδιας ηλικιακής ομάδας.

$$\text{Μερίδιο εργοδοτούμενων} = \frac{\text{Εργοδοτούμενες γυναίκες 15+ χρονών}}{\text{Απασχολούμενες γυναίκες 15+ χρονών}} \times 100$$

Η πηγή πληροφοριών είναι η Έρευνα Εργατικού Δυναμικού που διεξάγεται από τη Στατιστική Υπηρεσία και αφορά το δεύτερο τρίμηνο του κάθε χρόνου.

Εργοδοτούμενες γυναίκες 15+ χρονών

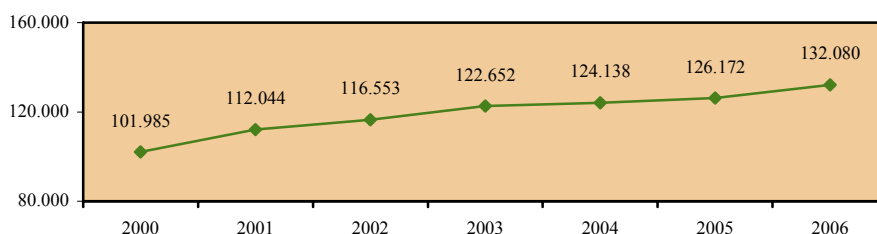

Απασχολούμενες γυναίκες 15+ χρονών

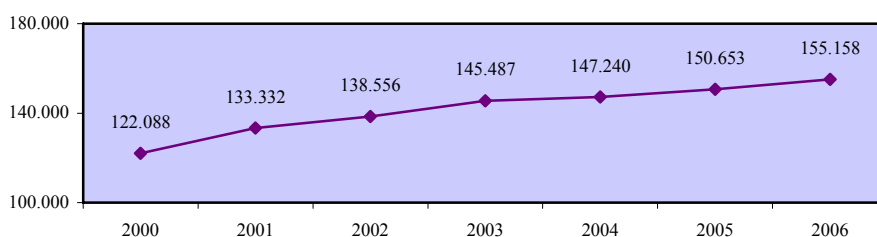

Μερίδιο εργοδοτούμενων στον απασχολούμενο πληθυσμό 15+ χρονών - γυναίκες

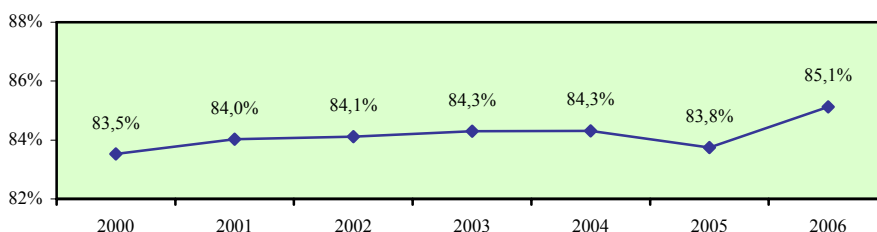

Χάσμα μεριδίων εργοδοτούμενων ανδρών και γυναικών στον απασχολούμενο πληθυσμό 15+ χρονών

Περιγραφή δείκτη και πηγή πληροφοριών

Το χάσμα μεριδίων εργοδοτούμενων ανδρών και γυναικών 15 + χρονών στον απασχολούμενο πληθυσμό 15+ χρονών υπολογίζεται με την αφαίρεση του μεριδίου εργοδοτούμενων γυναικών στον απασχολούμενο γυναικείο πληθυσμό 15 + χρονών από το αντίστοιχο μερίδιο για τους άνδρες.

$$\text{Χάσμα} = \text{Μερίδιο ανδρών} - \text{Μερίδιο γυναικών}$$

Η πηγή πληροφοριών είναι η Έρευνα Εργατικού Δυναμικού που διεξάγεται από τη Στατιστική Υπηρεσία και αφορά το δεύτερο τρίμηνο του κάθε χρόνου.

Μερίδιο εργοδοτούμενων στον απασχολούμενο πληθυσμό 15+ χρονών - άνδρες

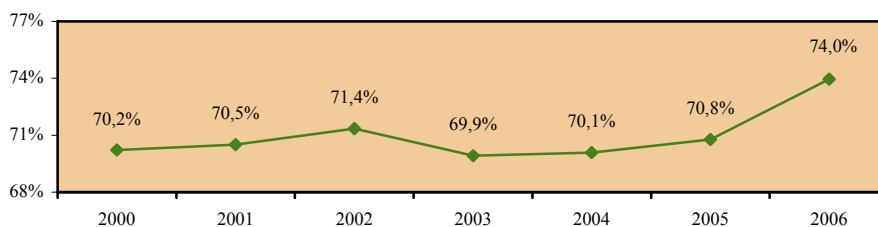

Μερίδιο εργοδοτούμενων στον απασχολούμενο πληθυσμό 15+ χρονών - γυναίκες

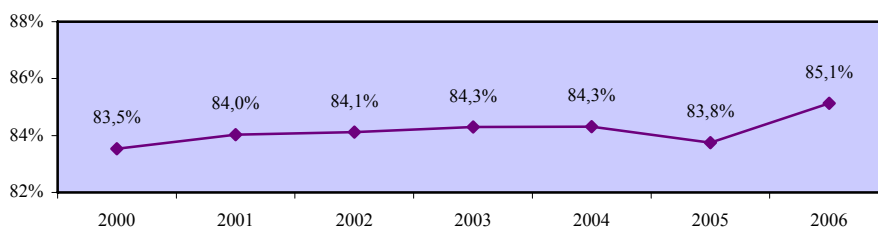

Χάσμα μεριδίων εργοδοτούμενων ανδρών και γυναικών στον απασχολούμενο πληθυσμό 15+ χρονών

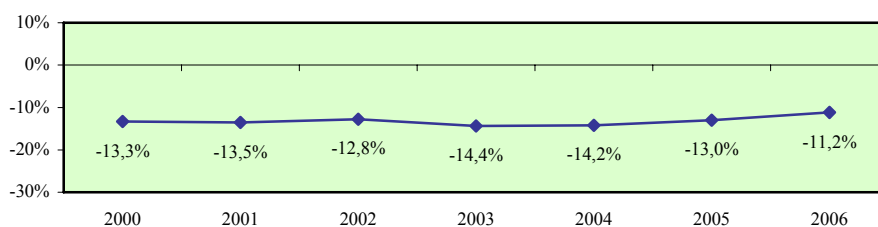

Μερίδιο αυτοεργοδοτούμενων στον απασχολούμενο πληθυσμό 15+ χρονών - σύνολο

Περιγραφή δείκτη και πηγή πληροφοριών

Το μερίδιο αυτοεργοδοτούμενων στον απασχολούμενο πληθυσμό 15+ χρονών υπολογίζεται με τη διαίρεση του αριθμού των αυτοεργοδοτούμενων 15+ χρονών με τον αριθμό των απασχολούμενων της ίδιας ηλικιακής ομάδας.

$$\text{Μερίδιο αυτοεργοδοτούμενων} = \frac{\text{Αυτοεργοδοτούμενοι 15+ χρονών}}{\text{Απασχολούμενοι 15+ χρονών}} \times 100$$

Η πηγή πληροφοριών είναι η Έρευνα Εργατικού Δυναμικού που διεξάγεται από τη Στατιστική Υπηρεσία και αφορά το δεύτερο τρίμηνο του κάθε χρόνου.

Αυτοεργοδοτούμενοι 15+ χρονών

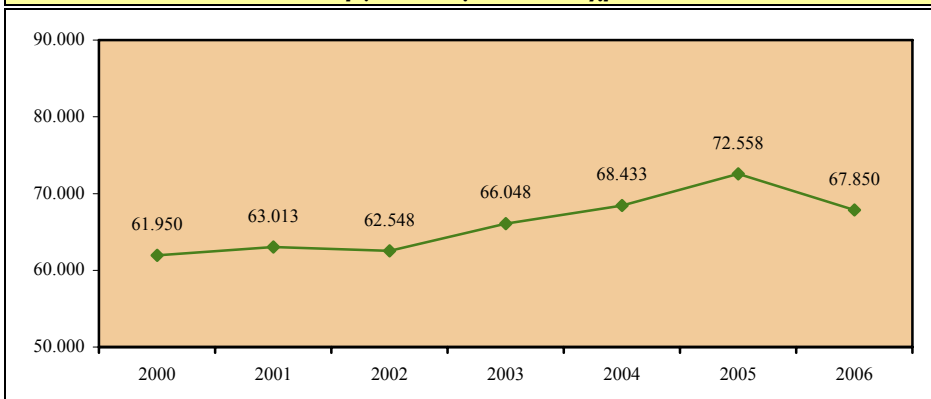

Απασχολούμενοι 15+ χρονών

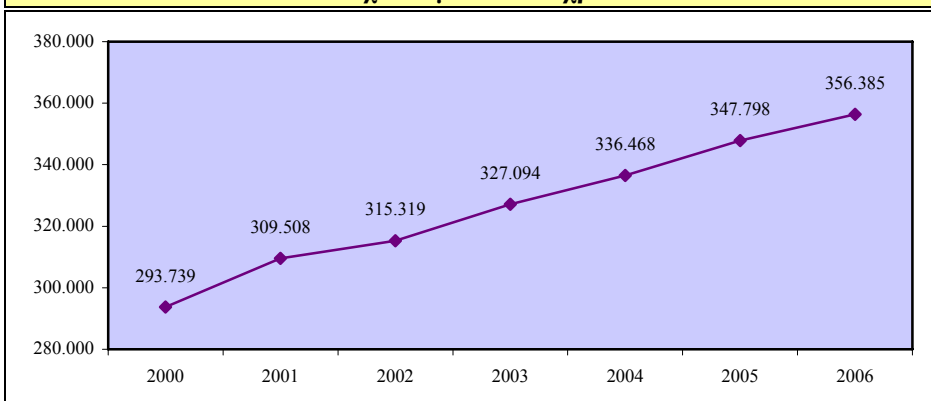

**Μερίδιο αυτοεργοδοτούμενων στον
απασχολούμενο πληθυσμό 15+ χρονών - σύνολο**

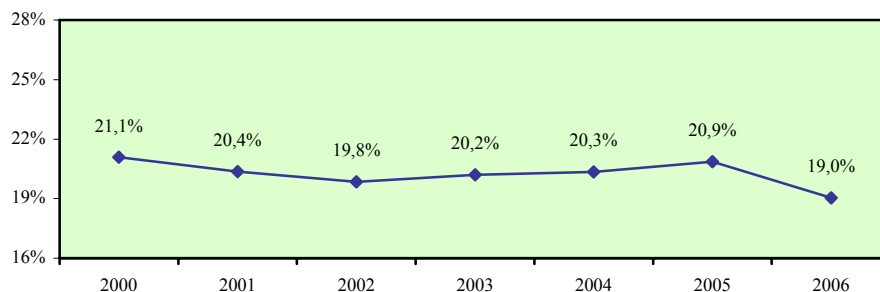

Σύγκριση με τις χώρες της Ευρωπαϊκής Ένωσης

	EU	AT	BE	CY	CZ	DE	DK	EE	EL	ES	FI	FR	HU
2000	:	:	:	21,1	:	:	:	:	:	:	:	:	:
2001	:	:	:	20,4	:	:	:	:	:	:	:	:	:
2002	:	:	:	19,8	:	:	:	:	:	:	:	:	:
2003	14,7	10,8	13,5	20,2	16,7	10,4	8,4	8,1	32,4	16,8	12,3	10,2	12,8
2004	15,1	12,0	13,0	20,3	16,3	10,9	7,9	9,3	30,2	16,7	12,0	9,9	14,0
2005	15,0	11,8	13,3	20,9	15,4	11,2	8,1	7,6	30,1	16,5	11,9	9,8	13,6

	IE	IT	LT	LU	LV	MT	NL	PL	PT	SE	SI	SK	UK
2000	:	:	:	:	:	:	:	:	:	:	:	:	:
2001	:	:	:	:	:	:	:	:	:	:	:	:	:
2002	:	:	:	:	:	:	:	:	:	:	:	:	:
2003	16,4	23,2	17,1	7,4	9,5	13,8	10,9	21,6	25,6	10,0	9,8	9,4	12,0
2004	17,2	25,5	15,8	7,9	9,9	14,1	11,6	21,1	24,4	10,1	10,2	11,9	12,8
2005	16,7	25,1	14,4	7,9	9,9	13,7	12,0	20,4	24,2	10,3	10,0	11,9	12,7

Απόκλιση Κύπρου από μέσο όρο Ευρωπαϊκής Ένωσης

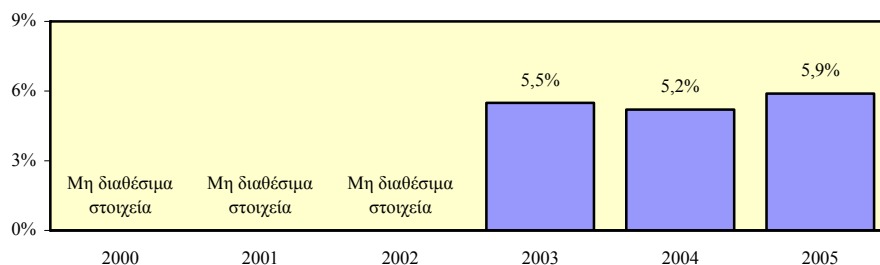

Μερίδιο αυτοεργοδοτούμενων στον απασχολούμενο πληθυσμό 15+ χρονών - άνδρες

Περιγραφή δείκτη και πηγή πληροφοριών

Το μερίδιο αυτοεργοδοτούμενων ανδρών στον απασχολούμενο ανδρικό πληθυσμό 15+ χρονών υπολογίζεται με τη διαίρεση του αριθμού των αυτοεργοδοτούμενων ανδρών 15+ χρονών με τον αριθμό των απασχολούμενων ανδρών της ίδιας ηλικιακής ομάδας.

$$\text{Μερίδιο αυτοεργοδοτούμενων} = \frac{\text{Αυτοεργοδοτούμενοι άνδρες 15+ χρονών}}{\text{Απασχολούμενοι άνδρες 15+ χρονών}} \times 100$$

Η πηγή πληροφοριών είναι η Έρευνα Εργατικού Δυναμικού που διεξάγεται από τη Στατιστική Υπηρεσία και αφορά το δεύτερο τρίμηνο του κάθε χρόνου.

Αυτοεργοδοτούμενοι άνδρες 15+ χρονών

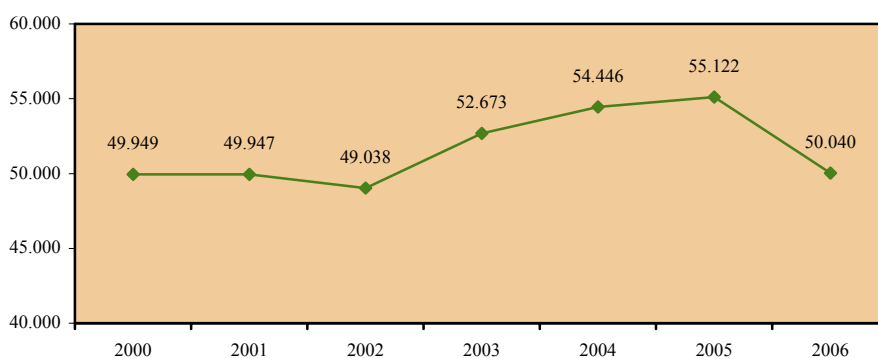

Απασχολούμενοι άνδρες 15+ χρονών

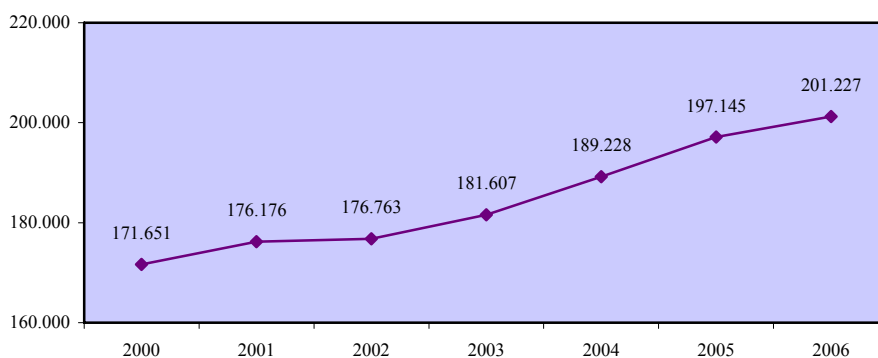

**Μερίδιο αυτοεργοδοτούμενων στον
απασχολούμενο πληθυσμό 15+ χρονών - άνδρες**

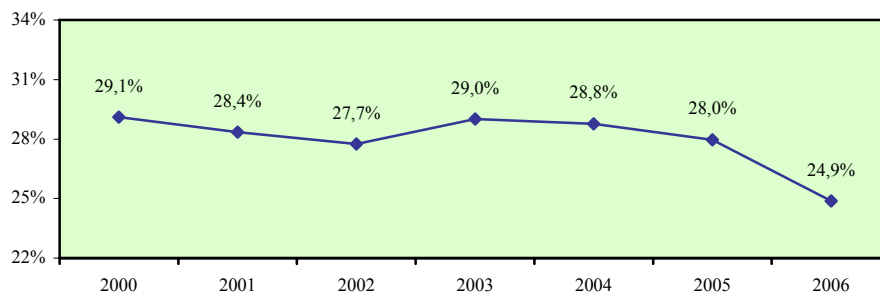

Σύγκριση με τις χώρες της Ευρωπαϊκής Ένωσης

	EU	AT	BE	CY	CZ	DE	DK	EE	EL	ES	FI	FR	HU
2000	:	:	:	29,1	:	:	:	:	:	:	:	:	:
2001	:	:	:	28,4	:	:	:	:	:	:	:	:	:
2002	:	:	:	27,7	:	:	:	:	:	:	:	:	:
2003	18,6	12,9	16,5	29,0	21,5	13,5	11,8	10,7	38,1	19,8	16,1	13,7	16,4
2004	19,1	14,3	16,5	28,8	21,2	14,2	11,6	13,0	36,2	19,8	15,8	13,2	17,7
2005	18,9	14,6	17,1	28,0	20,1	14,2	11,9	10,9	35,9	19,4	15,6	13,2	17,1

	IE	IT	LT	LU	LV	MT	NL	PL	PT	SE	SI	SK	UK
2000	:	:	:	:	:	:	:	:	:	:	:	:	:
2001	:	:	:	:	:	:	:	:	:	:	:	:	:
2002	:	:	:	:	:	:	:	:	:	:	:	:	:
2003	23,8	28,3	20,9	8,3	12,1	16,3	13,5	25,8	27,4	14,5	13,5	12,8	16,0
2004	24,6	29,9	19,8	9,1	11,5	17,7	13,9	24,9	26,9	14,5	13,6	15,9	17,4
2005	24,1	29,7	17,9	9,1	11,7	16,4	14,4	24,0	26,2	14,5	13,6	17,4	17,3

Απόκλιση Κύπρου από μέσο όρο Ευρωπαϊκής Ένωσης

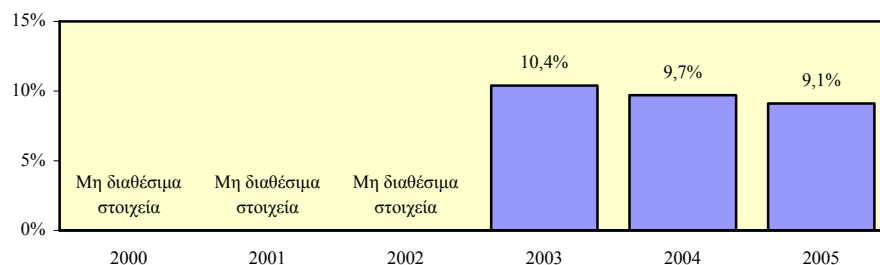

Μερίδιο αυτοεργοδοτούμενων στον απασχολούμενο πληθυσμό 15+ χρονών - γυναίκες

Περιγραφή δείκτη και πηγή πληροφοριών

Το μερίδιο αυτοεργοδοτούμενων γυναικών στον απασχολούμενο γυναικείο πληθυσμό 15+ χρονών υπολογίζεται με τη διαίρεση του αριθμού των αυτοεργοδοτούμενων γυναικών 15+ χρονών με τον αριθμό των απασχολούμενων γυναικών της ίδιας ηλικιακής ομάδας.

$$\text{Μερίδιο αυτοεργοδοτούμενων} = \frac{\text{Αυτοεργοδοτούμενες γυναίκες 15+ χρονών}}{\text{Απασχολούμενες γυναίκες 15+ χρονών}} \times 100$$

Η πηγή πληροφοριών είναι η Έρευνα Εργατικού Δυναμικού που διεξάγεται από τη Στατιστική Υπηρεσία και αφορά το δεύτερο τρίμηνο του κάθε χρόνου.

Αυτοεργοδοτούμενες γυναίκες 15+ χρονών

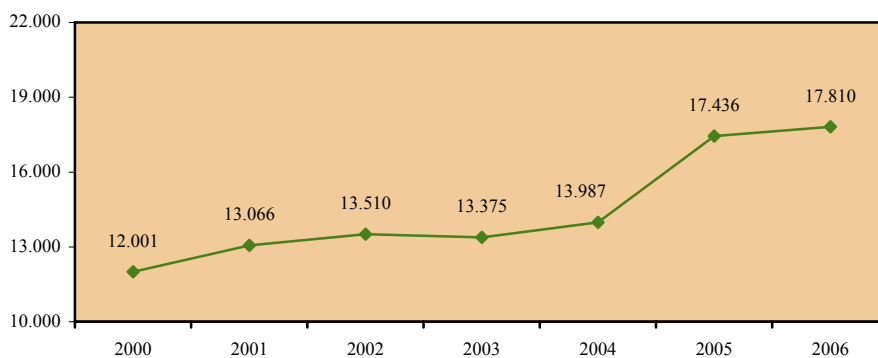

Απασχολούμενες γυναίκες 15+ χρονών

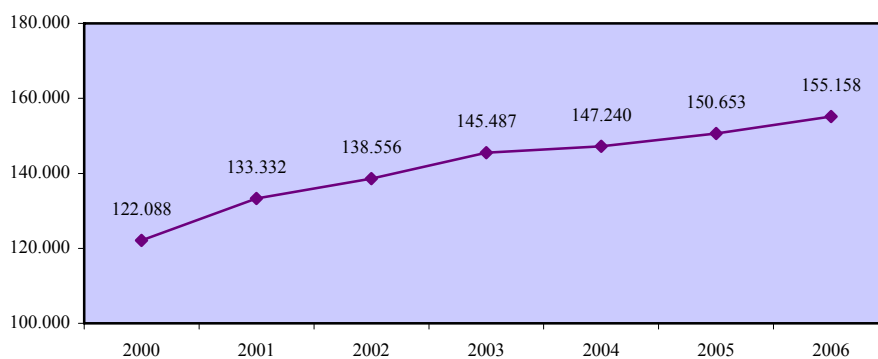

**Μερίδιο αυτοεργοδοτούμενων στον
απασχολούμενο πληθυσμό 15+ χρονών - γυναίκες**

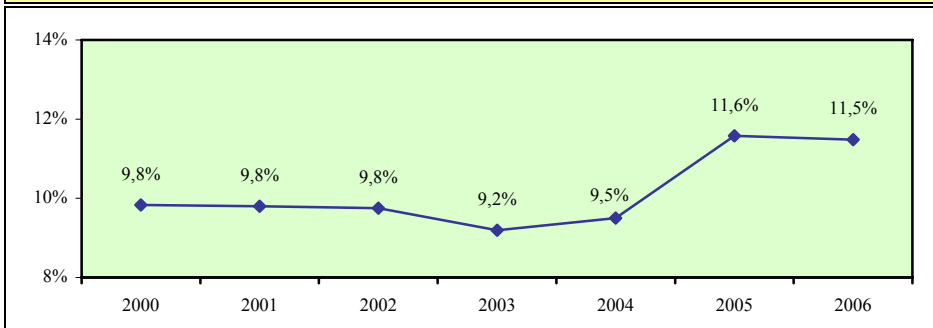

Σύγκριση με τις χώρες της Ευρωπαϊκής Ένωσης

	EU	AT	BE	CY	CZ	DE	DK	EE	EL	ES	FI	FR	HU
2000	:	:	:	9,8	:	:	:	:	:	:	:	:	:
2001	:	:	:	9,8	:	:	:	:	:	:	:	:	:
2002	:	:	:	9,8	:	:	:	:	:	:	:	:	:
2003	9,6	8,3	9,5	9,2	10,4	6,6	4,4	5,4	23,3	12,0	8,3	6,1	8,5
2004	10,1	9,2	8,4	9,5	10,0	6,9	3,7	5,6	20,6	11,8	8,0	5,9	9,7
2005	10,1	8,6	8,6	11,6	9,2	7,5	3,6	4,4	20,8	12,2	8,0	5,8	9,4

	IE	IT	LT	LU	LV	MT	NL	PL	PT	SE	SI	SK	UK
2000	:	:	:	:	:	:	:	:	:	:	:	:	:
2001	:	:	:	:	:	:	:	:	:	:	:	:	:
2002	:	:	:	:	:	:	:	:	:	:	:	:	:
2003	6,3	15,0	13,3	6,2	6,8	8,1	7,7	16,7	23,5	5,0	5,3	5,3	7,1
2004	6,9	18,6	11,5	6,1	8,2	5,5	8,8	16,6	21,5	5,2	6,2	7,1	7,4
2005	6,5	18,1	10,8	6,1	8,0	7,9	8,9	16,0	21,9	5,5	5,8	6,9	7,3

Απόκλιση Κύπρου από μέσο όρο Ευρωπαϊκής Ένωσης

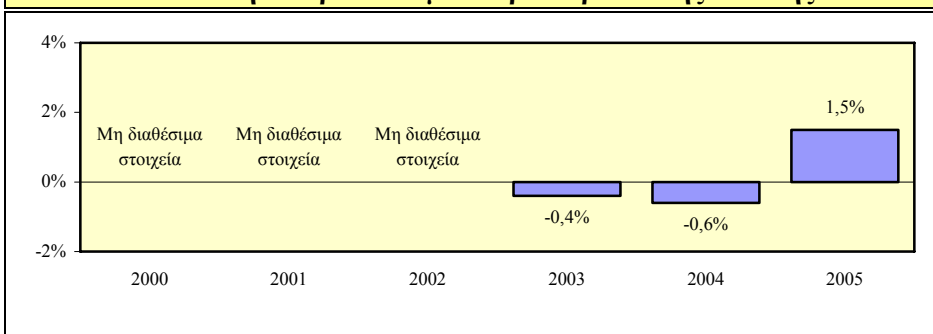

Χάσμα μεριδίων αυτοεργοδοτούμενων ανδρών και γυναικών στον απασχολούμενο πληθυσμό 15+ χρονών

Περιγραφή δείκτη και πηγή πληροφοριών

Το χάσμα μεριδίων αυτοεργοδοτούμενων ανδρών και γυναικών στον απασχολούμενο πληθυσμό 15+ χρονών υπολογίζεται με την αφαίρεση του μεριδίου αυτοεργοδοτούμενων γυναικών στον απασχολούμενο γυναικείο πληθυσμό 15 + χρονών από το αντίστοιχο μερίδιο για τους άνδρες.

$$\text{Χάσμα} = \text{Μερίδιο ανδρών} - \text{Μερίδιο γυναικών}$$

Η πηγή πληροφοριών είναι η Έρευνα Εργατικού Δυναμικού που διεξάγεται από τη Στατιστική Υπηρεσία και αφορά το δεύτερο τρίμηνο του κάθε χρόνου.

Μερίδιο αυτοεργοδοτούμενων στον απασχολούμενο πληθυσμό 15+ χρονών - άνδρες

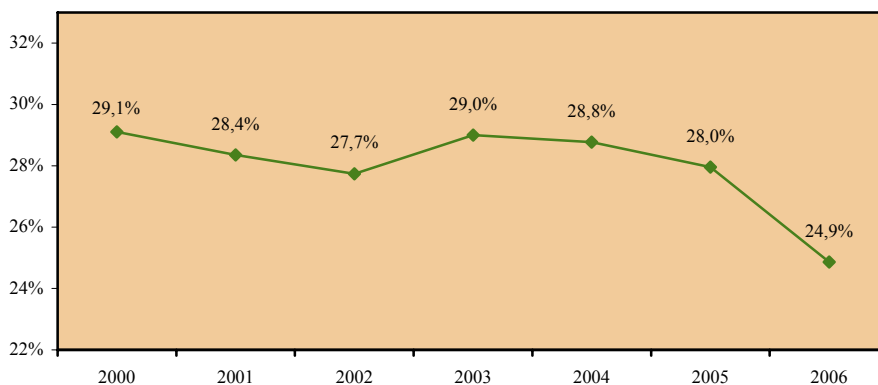

Μερίδιο αυτοεργοδοτούμενων στον απασχολούμενο πληθυσμό 15+ χρονών - γυναίκες

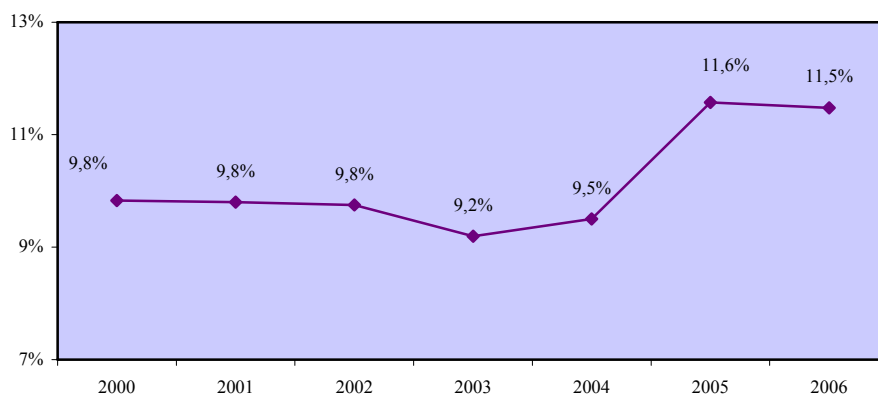

Χάσμα μεριδίων αυτοεργοδοτούμενων ανδρών και γυναικών στον απασχολούμενο πληθυσμό 15+ χρονών

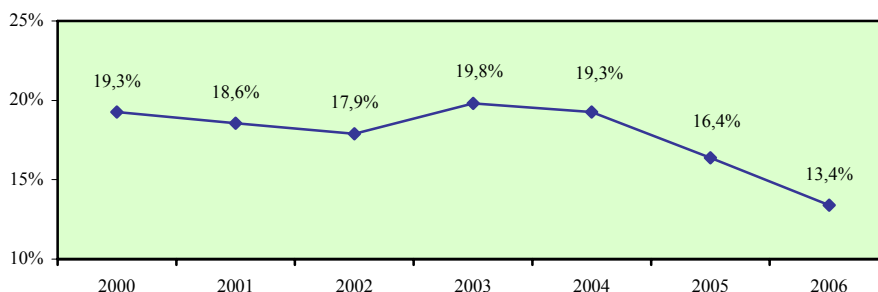

Σύγκριση με τις χώρες της Ευρωπαϊκής Ένωσης

	EU	AT	BE	CY	CZ	DE	DK	EE	EL	ES	FI	FR	HU
2000	:	:	:	19,3	:	:	:	:	:	:	:	:	:
2001	:	:	:	18,6	:	:	:	:	:	:	:	:	:
2002	:	:	:	17,9	:	:	:	:	:	:	:	:	:
2003	9,0	4,6	7,0	19,8	11,1	6,9	7,4	5,3	14,8	7,8	7,8	7,6	7,9
2004	9,0	5,1	8,1	19,3	11,2	7,3	7,9	7,4	15,6	8,0	7,8	7,3	8,0
2005	8,8	6,0	8,5	16,4	10,9	6,7	8,3	6,5	15,1	7,2	7,6	7,4	7,7

	IE	IT	LT	LU	LV	MT	NL	PL	PT	SE	SI	SK	UK
2000	:	:	:	:	:	:	:	:	:	:	:	:	:
2001	:	:	:	:	:	:	:	:	:	:	:	:	:
2002	:	:	:	:	:	:	:	:	:	:	:	:	:
2003	17,5	13,3	7,6	2,1	5,3	8,2	5,8	9,1	3,9	9,5	8,2	7,5	8,9
2004	17,7	11,3	8,3	3,0	3,3	12,2	5,1	8,3	5,4	9,3	7,4	8,8	10,0
2005	17,6	11,6	7,1	3,0	3,7	8,5	5,5	8,0	4,3	9,0	7,8	10,5	10,0

Απόκλιση Κύπρου από μέσο όρο Ευρωπαϊκής Ένωσης

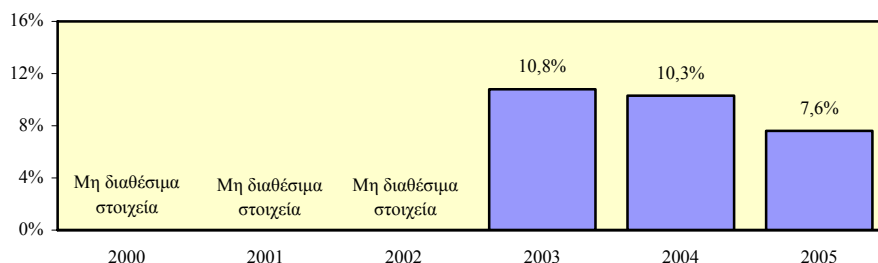

Μερίδιο εργαζομένων σε οικογενειακή επιχείρηση αμισθί στον απασχολούμενο πληθυσμό 15+ χρονών - σύνολο

Περιγραφή δείκτη και πηγή πληροφοριών

Το μερίδιο εργαζομένων σε οικογενειακή επιχείρηση αμισθί στον απασχολούμενο πληθυσμό 15+ χρονών υπολογίζεται με τη διαίρεση του αριθμού των εργαζομένων σε οικογενειακή επιχείρηση αμισθί 15+ χρονών με τον αριθμό των απασχολούμενων της ίδιας ηλικιακής ομάδας.

$$\text{Μερίδιο εργαζομένων} = \frac{\text{Εργαζόμενοι σε οικογενειακή επιχείρηση αμισθί 15+ χρονών}}{\text{Απασχολούμενοι 15+ χρονών}} \times 100$$

Η πηγή πληροφοριών είναι η Έρευνα Εργατικού Δυναμικού που διεξάγεται από τη Στατιστική Υπηρεσία και αφορά το δεύτερο τρίμηνο του κάθε χρόνου.

Εργαζόμενοι σε οικογενειακή επιχείρηση αμισθί 15+ χρονών

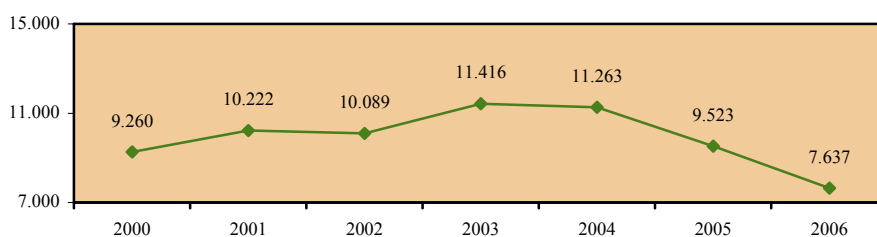

Απασχολούμενοι 15+ χρονών

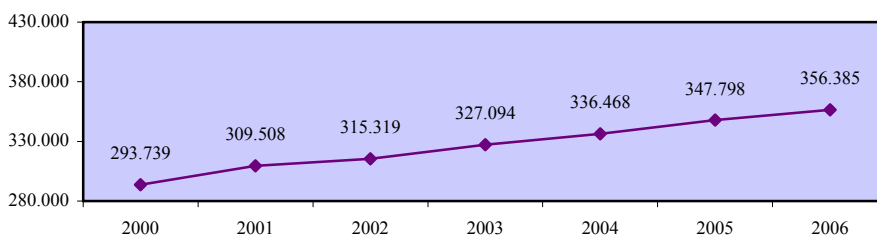

Μερίδιο εργαζομένων σε οικογενειακή επιχείρηση αμισθί στον απασχολούμενο πληθυσμό 15+ χρονών - σύνολο

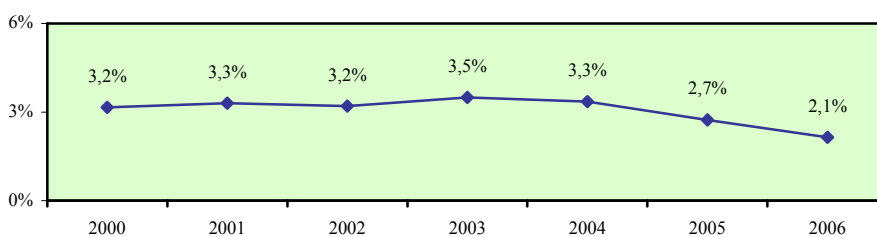

Μερίδιο εργαζομένων σε οικογενειακή επιχείρηση αμισθί στον απασχολούμενο πληθυσμό 15+ χρονών - άνδρες

Περιγραφή δείκτη και πηγή πληροφοριών

Το μερίδιο εργαζομένων ανδρών σε οικογενειακή επιχείρηση αμισθί στον απασχολούμενο ανδρικό πληθυσμό 15+ χρονών υπολογίζεται με τη διαίρεση του αριθμού των εργαζομένων ανδρών σε οικογενειακή επιχείρηση αμισθί 15+ χρονών με τον αριθμό των απασχολούμενων ανδρών της ίδιας ηλικιακής ομάδας.

$$\text{Μερίδιο εργαζομένων} = \frac{\text{Εργαζόμενοι άνδρες σε οικογενειακή επιχείρηση αμισθί 15+ χρονών}}{\text{Απασχολούμενοι άνδρες 15+ χρονών}} \times 100$$

Η πηγή πληροφοριών είναι η Έρευνα Εργατικού Δυναμικού που διεξάγεται από τη Στατιστική Υπηρεσία και αφορά το δεύτερο τρίμηνο του κάθε χρόνου.

Εργαζόμενοι άνδρες σε οικογενειακή επιχείρηση αμισθί 15+ χρονών

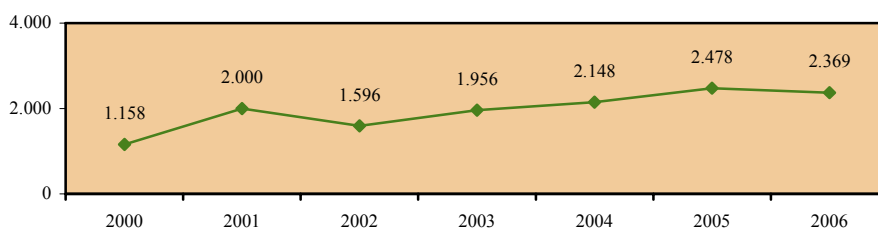

Απασχολούμενοι άνδρες 15+ χρονών

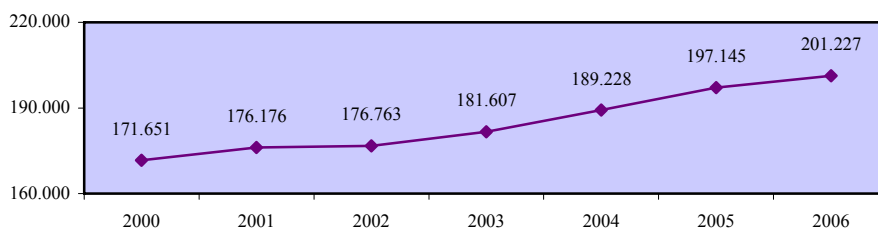

Μερίδιο εργαζομένων σε οικογενειακή επιχείρηση αμισθί στον απασχολούμενο πληθυσμό 15+ χρονών - άνδρες

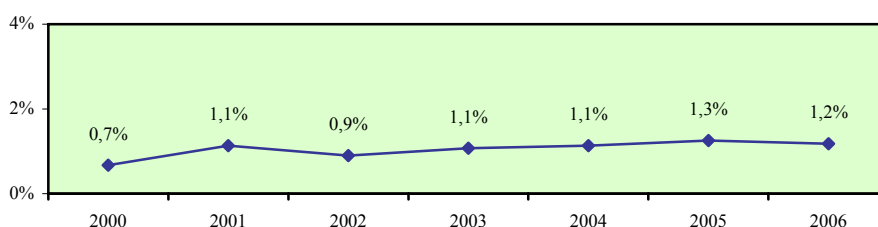

Μερίδιο εργαζομένων σε οικογενειακή επιχείρηση αμισθί στον απασχολούμενο πληθυσμό 15+ χρονών - γυναίκες

Περιγραφή δείκτη και πηγή πληροφοριών

Το μερίδιο εργαζομένων γυναικών σε οικογενειακή επιχείρηση αμισθί στον απασχολούμενο γυναικείο πληθυσμό 15+ χρονών υπολογίζεται με τη διαίρεση του αριθμού των εργαζομένων γυναικών σε οικογενειακή επιχείρηση αμισθί 15+ χρονών με τον αριθμό των απασχολούμενων γυναικών της ίδιας ηλικιακής ομάδας.

$$\text{Μερίδιο εργαζομένων} = \frac{\text{Εργαζόμενες γυναίκες σε οικογενειακή επιχείρηση αμισθί 15+ χρονών}}{\text{Απασχολούμενες γυναίκες 15+ χρονών}} \times 100$$

Η πηγή πληροφοριών είναι η Έρευνα Εργατικού Δυναμικού που διεξάγεται από τη Στατιστική Υπηρεσία και αφορά το δεύτερο τρίμηνο του κάθε χρόνου.

Εργαζόμενες γυναίκες σε οικογενειακή επιχείρηση αμισθί 15+ χρονών

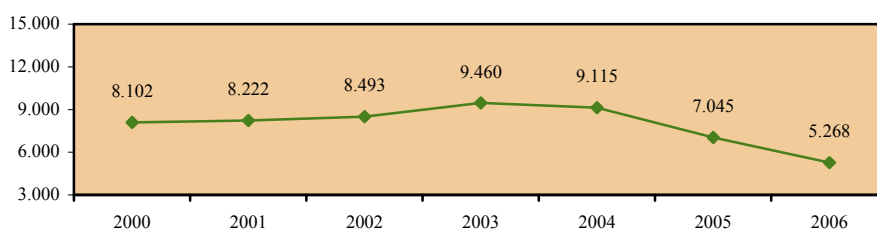

Απασχολούμενες γυναίκες 15+ χρονών

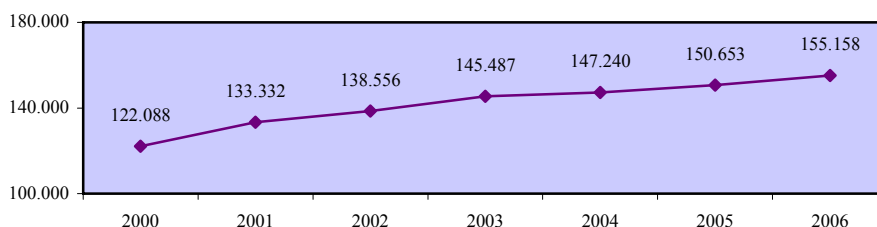

Μερίδιο εργαζομένων σε οικογενειακή επιχείρηση αμισθί στον απασχολούμενο πληθυσμό 15+ χρονών - γυναίκες

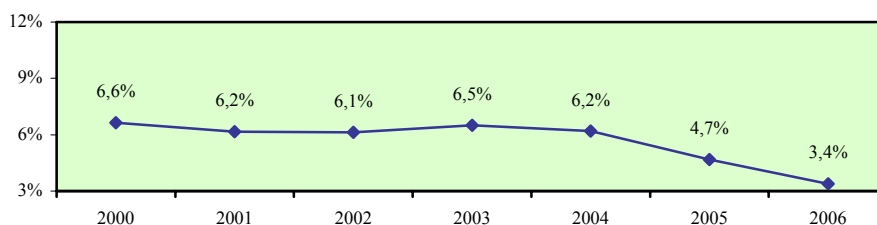

Χάσμα μεριδίων εργαζομένων σε οικογενειακή επιχείρηση αμισθί ανδρών και γυναικών στον απασχολούμενο πληθυσμό 15+ χρονών

Περιγραφή δείκτη και πηγή πληροφοριών

Το χάσμα μεριδίων εργαζομένων σε οικογενειακή επιχείρηση αμισθί ανδρών και γυναικών στον απασχολούμενο πληθυσμό 15 + χρονών υπολογίζεται με την αφαίρεση του μεριδίου εργαζομένων γυναικών σε οικογενειακή επιχείρηση αμισθί στον απασχολούμενο γυναικείο πληθυσμό 15 + χρονών από το αντίστοιχο μερίδιο για τους άνδρες.

$$\text{Χάσμα} = \text{Μερίδιο ανδρών} - \text{Μερίδιο γυναικών}$$

Η πηγή πληροφοριών είναι η Έρευνα Εργατικού Δυναμικού που διεξάγεται από τη Στατιστική Υπηρεσία και αφορά το δεύτερο τρίμηνο του κάθε χρόνου.

Μερίδιο εργαζομένων σε οικογενειακή επιχείρηση αμισθί στον απασχολούμενο πληθυσμό 15+ χρονών - άνδρες

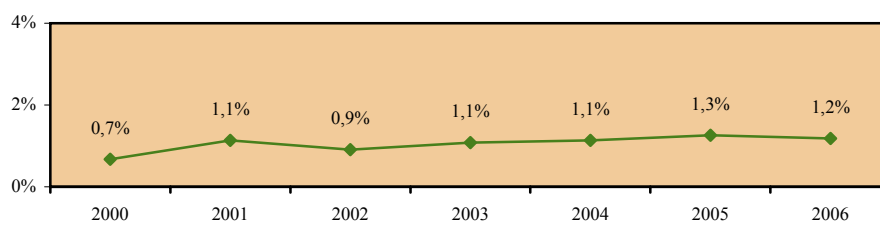

Μερίδιο εργαζομένων σε οικογενειακή επιχείρηση αμισθί στον απασχολούμενο πληθυσμό 15+ χρονών - γυναίκες

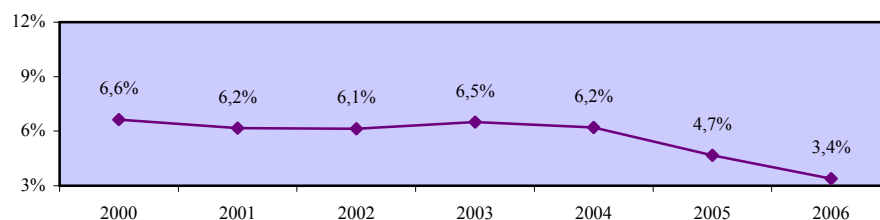

Χάσμα μεριδίων εργαζομένων σε οικογενειακή επιχείρηση αμισθί ανδρών και γυναικών στον απασχολούμενο πληθυσμό 15+ χρονών

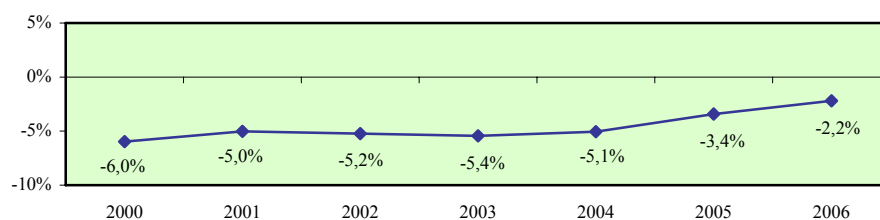

4.2. Μερίδια μερικής απασχόλησης απασχολούμενου πληθυσμού 15+ χρονών

Στο υποκεφάλαιο αυτό περιέχονται τα μερίδια μερικής απασχόλησης απασχολούμενου πληθυσμού 15+ χρονών στην Κύπρο. Οι εξεταζόμενοι δείκτες προσδιορίζονται παραστατικά στο πιο κάτω διάγραμμα.

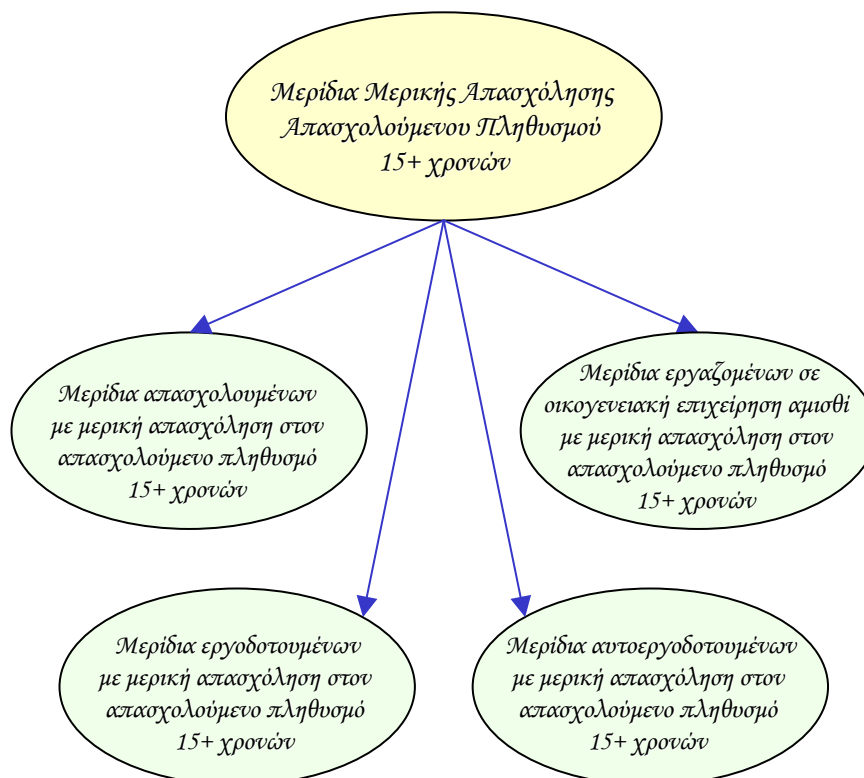

Οι δείκτες των μεριδίων μερικής απασχόλησης απασχολούμενων υπολογίζονται τόσο για το σύνολο όσο και για τους άνδρες και τις γυναίκες. Επίσης, εξετάζεται το χάσμα το οποίο παρατηρείται στον κάθε δείκτη μεταξύ των δύο φύλων.

Τα στοιχεία και οι πληροφορίες που παρουσιάζονται για κάθε δείκτη αφορούν την περιγραφή του και την πηγή πληροφοριών καθώς και τα στοιχεία που αξιοποιήθηκαν στον υπολογισμό του. Επισημαίνεται ότι τα στοιχεία για τα μερίδια μερικής απασχόλησης απασχολουμένων στα κράτη μέλη της Ευρωπαϊκής Ένωσης δεν είναι διαθέσιμα.

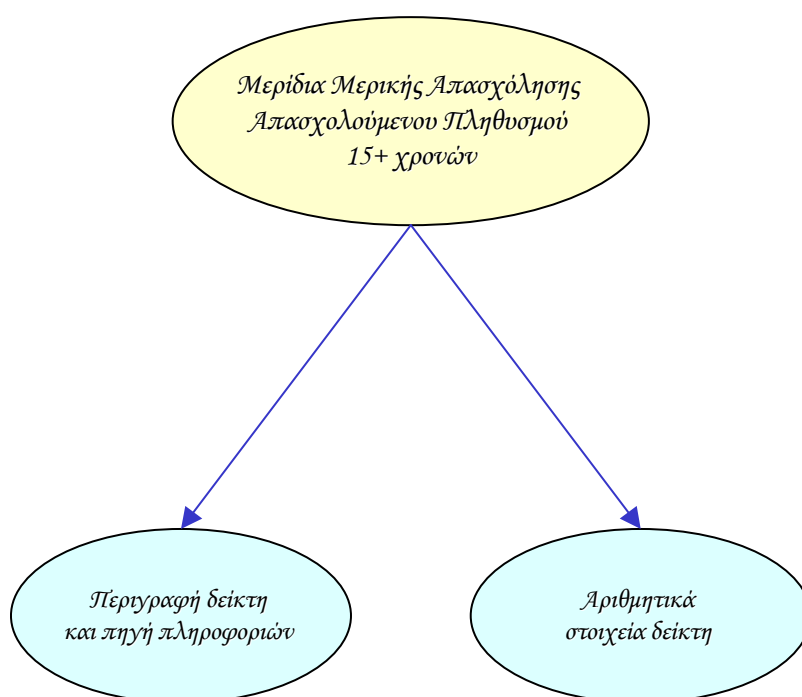

**Μερίδιο απασχολουμένων με μερική απασχόληση
στον απασχολούμενο πληθυσμό 15+ χρονών - σύνολο**

Περιγραφή δείκτη και πηγή πληροφοριών

Το μερίδιο απασχολουμένων με μερική απασχόληση στον απασχολούμενο πληθυσμό 15+ χρονών υπολογίζεται με τη διαίρεση του αριθμού των απασχολουμένων με μερική απασχόληση 15+ χρονών με τον αριθμό των απασχολουμένων της ίδιας ηλικιακής ομάδας.

$$\text{Μερίδιο απασχολουμένων} = \frac{\text{Απασχολούμενοι με μερική απασχόληση 15+ χρονών}}{\text{Απασχολούμενοι 15+ χρονών}} \times 100$$

Η πηγή πληροφοριών είναι η Έρευνα Εργατικού Δυναμικού που διεξάγεται από τη Στατιστική Υπηρεσία και αφορά το δεύτερο τρίμηνο του κάθε χρόνου.

Απασχολούμενοι με μερική απασχόληση 15+ χρονών

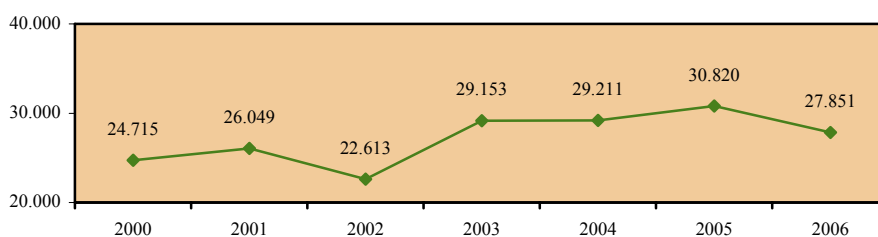

Απασχολούμενοι 15+ χρονών

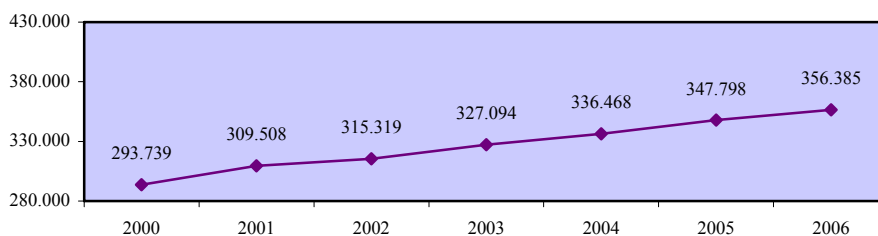

**Μερίδιο απασχολούμενων με μερική απασχόληση
στον απασχολούμενο πληθυσμό 15+ χρονών - σύνολο**

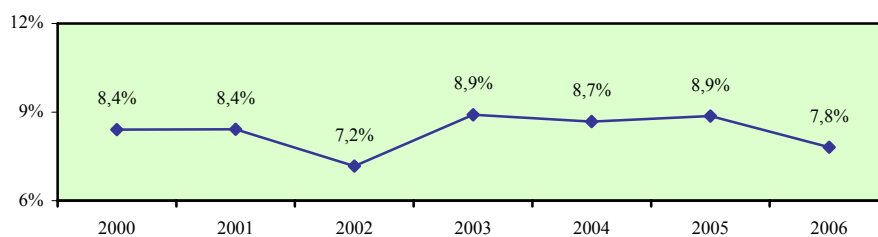

Μερίδιο απασχολούμενων με μερική απασχόληση στον απασχολούμενο πληθυσμό 15+ χρονών - άνδρες

Περιγραφή δείκτη και πηγή πληροφοριών

Το μερίδιο απασχολούμενων ανδρών με μερική απασχόληση στον απασχολούμενο ανδρικό πληθυσμό 15+ χρονών υπολογίζεται με τη διαίρεση του αριθμού των απασχολούμενων ανδρών με μερική απασχόληση 15+ χρονών με τον αριθμό των απασχολούμενων ανδρών της ίδιας ηλικιακής ομάδας.

$$\text{Μερίδιο απασχολούμενων} = \frac{\text{Απασχολούμενοι άνδρες με μερική απασχόληση 15+ χρονών}}{\text{Απασχολούμενοι άνδρες 15+ χρονών}} \times 100$$

Η πηγή πληροφοριών είναι η Έρευνα Εργατικού Δυναμικού που διεξάγεται από τη Στατιστική Υπηρεσία και αφορά το δεύτερο τρίμηνο του κάθε χρόνου.

Απασχολούμενοι άνδρες με μερική απασχόληση 15+ χρονών

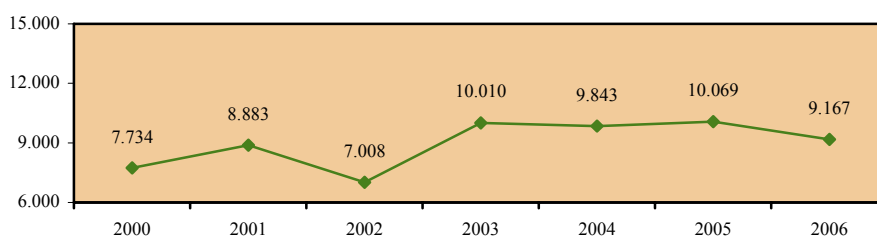

Απασχολούμενοι άνδρες 15+ χρονών

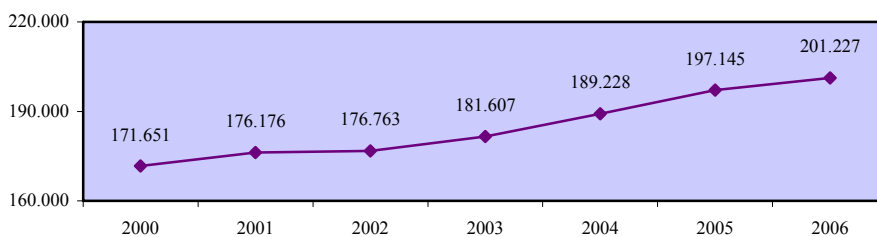

Μερίδιο απασχολούμενων με μερική απασχόληση στον απασχολούμενο πληθυσμό 15+ χρονών - άνδρες



Μερίδιο απασχολουμένων με μερική απασχόληση στον απασχολούμενο πληθυσμό 15+ χρονών - γυναίκες

Περιγραφή δείκτη και πηγή πληροφοριών

Το μερίδιο απασχολουμένων γυναικών με μερική απασχόληση στον απασχολούμενο γυναικείο πληθυσμό 15+ χρονών υπολογίζεται με τη διαίρεση του αριθμού των απασχολουμένων γυναικών με μερική απασχόληση 15+ χρονών με τον αριθμό των απασχολουμένων γυναικών της ίδιας ηλικιακής ομάδας.

$$\text{Μερίδιο απασχολουμένων} = \frac{\text{Απασχολούμενες γυναίκες με μερική απασχόληση 15+ χρονών}}{\text{Απασχολούμενες γυναίκες 15+ χρονών}} \times 100$$

Η πηγή πληροφοριών είναι η Έρευνα Εργατικού Δυναμικού που διεξάγεται από τη Στατιστική Υπηρεσία και αφορά το δεύτερο τρίμηνο του κάθε χρόνου.

Απασχολούμενες γυναίκες με μερική απασχόληση 15+ χρονών

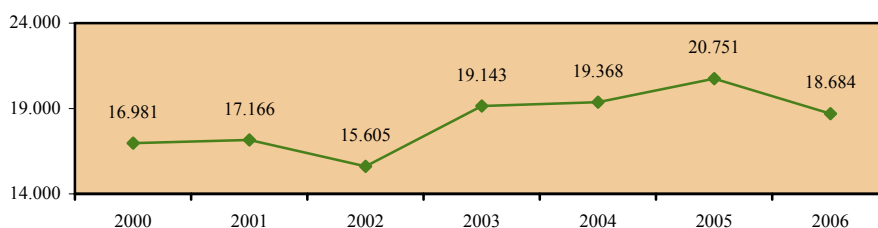

Απασχολούμενες γυναίκες 15+ χρονών

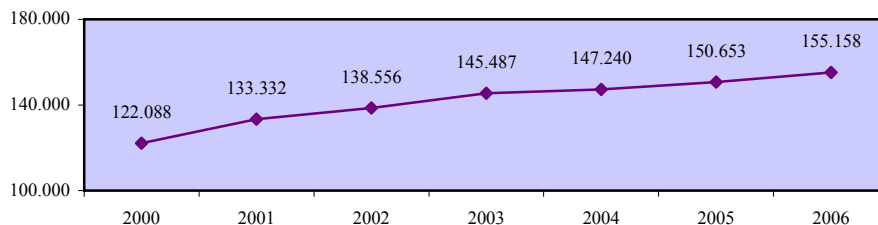

Μερίδιο απασχολούμενων με μερική απασχόληση στον απασχολούμενο πληθυσμό 15+ χρονών - γυναίκες

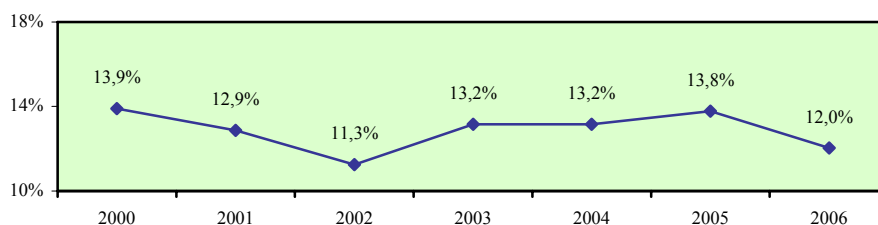

Χάσμα μεριδίων απασχολούμενων με μερική απασχόληση ανδρών και γυναικών στον απασχολούμενο πληθυσμό 15+ χρονών

Περιγραφή δείκτη και πηγή πληροφοριών

Το χάσμα μεριδίων απασχολούμενων με μερική απασχόληση ανδρών και γυναικών στον απασχολούμενο πληθυσμό 15 + χρονών υπολογίζεται με την αφαίρεση του μεριδίου απασχολούμενων γυναικών με μερική απασχόληση στον απασχολούμενο γυναικείο πληθυσμό 15 + χρονών από το αντίστοιχο μερίδιο για τους άνδρες.

$$\text{Χάσμα} = \text{Μερίδιο ανδρών} - \text{Μερίδιο γυναικών}$$

Η πηγή πληροφοριών είναι η Έρευνα Εργατικού Δυναμικού που διεξάγεται από τη Στατιστική Υπηρεσία και αφορά το δεύτερο τρίμηνο του κάθε χρόνου.

Μερίδιο απασχολούμενων με μερική απασχόληση στον απασχολούμενο πληθυσμό 15+ χρονών - άνδρες

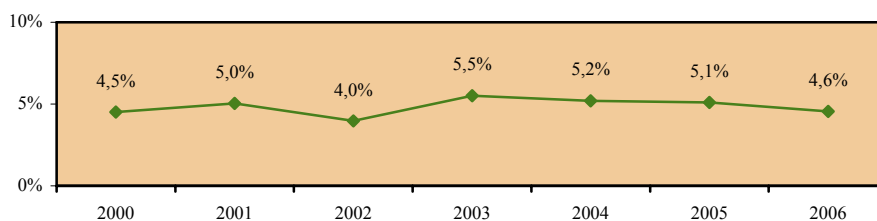

Μερίδιο απασχολούμενων με μερική απασχόληση στον απασχολούμενο πληθυσμό 15+ χρονών - γυναίκες

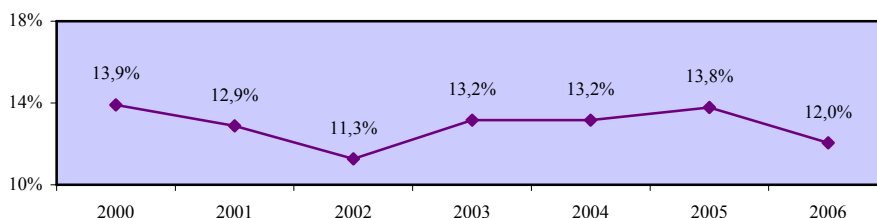

Χάσμα μεριδίων απασχολούμενων με μερική απασχόληση ανδρών και γυναικών στον απασχολούμενο πληθυσμό 15+ χρονών

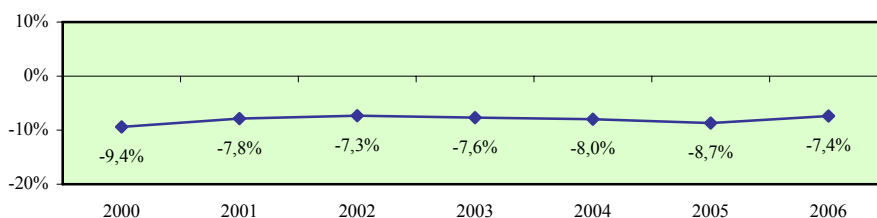

**Μερίδιο εργοδοτούμενων με μερική απασχόληση
στον απασχολούμενο πληθυσμό 15+ χρονών - σύνολο**

Περιγραφή δείκτη και πηγή πληροφοριών

Το μερίδιο εργοδοτούμενων με μερική απασχόληση στον απασχολούμενο πληθυσμό 15+ χρονών υπολογίζεται με τη διαίρεση του αριθμού των εργοδοτούμενων με μερική απασχόληση 15+ χρονών με τον αριθμό των απασχολούμενων της ίδιας ηλικιακής ομάδας.

$$\text{Μερίδιο εργοδοτούμενων} = \frac{\text{Εργοδοτούμενοι με μερική απασχόληση 15+ χρονών}}{\text{Απασχολούμενοι 15+ χρονών}} \times 100$$

Η πηγή πληροφοριών είναι η Έρευνα Εργατικού Δυναμικού που διεξάγεται από τη Στατιστική Υπηρεσία και αφορά το δεύτερο τρίμηνο του κάθε χρόνου.

Εργοδοτούμενοι με μερική απασχόληση 15+ χρονών

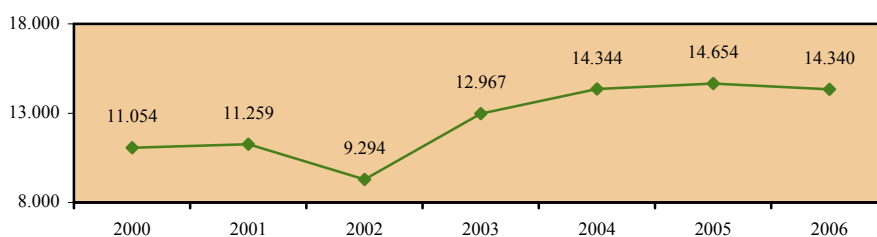

Απασχολούμενοι 15+ χρονών

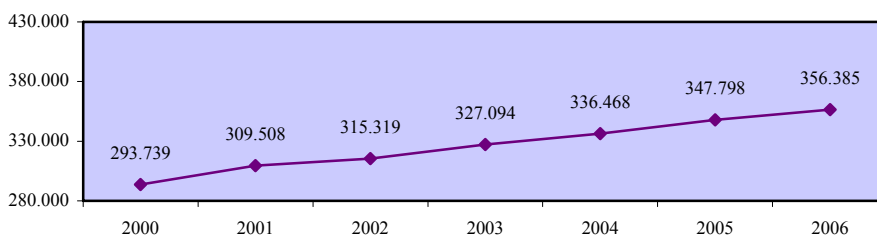

**Μερίδιο εργοδοτούμενων με μερική απασχόληση
στον απασχολούμενο πληθυσμό 15+ χρονών - σύνολο**

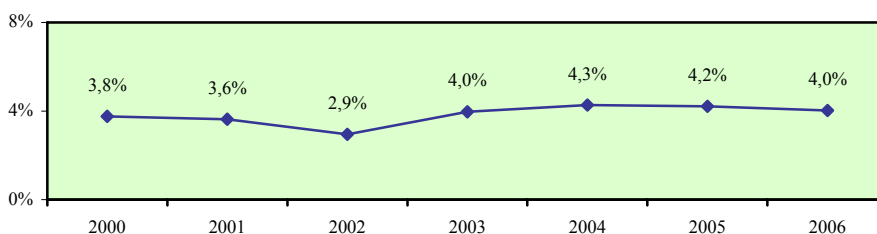

Μερίδιο εργοδοτούμενων με μερική απασχόληση στον απασχολούμενο πληθυσμό 15+ χρονών - άνδρες

Περιγραφή δείκτη και πηγή πληροφοριών

Το μερίδιο εργοδοτούμενων ανδρών με μερική απασχόληση στον απασχολούμενο ανδρικό πληθυσμό 15+ χρονών υπολογίζεται με τη διαίρεση του αριθμού των εργοδοτούμενων ανδρών με μερική απασχόληση 15+ χρονών με τον αριθμό των απασχολούμενων ανδρών της ίδιας ηλικιακής ομάδας.

$$\text{Μερίδιο εργοδοτούμενων} = \frac{\text{Εργοδοτούμενοι άνδρες με μερική απασχόληση 15+ χρονών}}{\text{Απασχολούμενοι 15+ χρονών}} \times 100$$

Η πηγή πληροφοριών είναι η Έρευνα Εργατικού Δυναμικού που διεξάγεται από τη Στατιστική Υπηρεσία και αφορά το δεύτερο τρίμηνο του κάθε χρόνου.

Εργοδοτούμενοι άνδρες με μερική απασχόληση 15+ χρονών

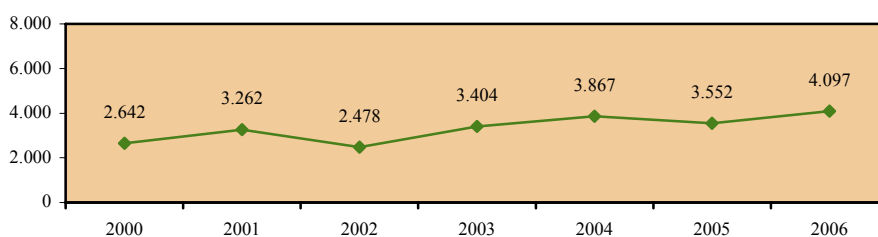

Απασχολούμενοι άνδρες 15+ χρονών

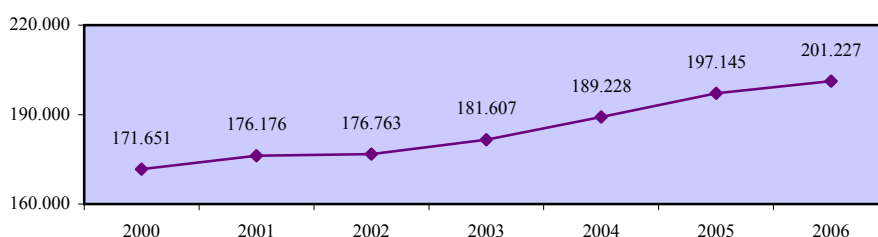

Μερίδιο εργοδοτούμενων με μερική απασχόληση στον απασχολούμενο πληθυσμό 15+ χρονών - άνδρες

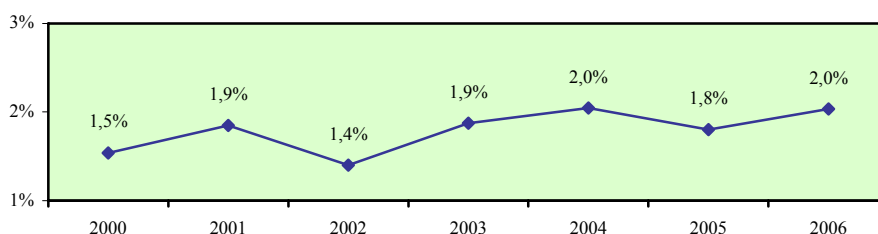

Μερίδιο εργοδοτούμενων με μερική απασχόληση στον απασχολούμενο πληθυσμό 15+ χρονών - γυναίκες

Περιγραφή δείκτη και πηγή πληροφοριών

Το μερίδιο εργοδοτούμενων γυναικών με μερική απασχόληση στον απασχολούμενο γυναικείο πληθυσμό 15+ χρονών υπολογίζεται με τη διαίρεση του αριθμού των εργοδοτούμενων γυναικών με μερική απασχόληση 15+ χρονών με τον αριθμό των απασχολούμενων γυναικών της ίδιας ηλικιακής ομάδας.

$$\text{Μερίδιο εργοδοτούμενων} = \frac{\text{Εργοδοτούμενες γυναίκες με μερική απασχόληση 15+ χρονών}}{\text{Απασχολούμενες γυναίκες 15+ χρονών}} \times 100$$

Η πηγή πληροφοριών είναι η Έρευνα Εργατικού Δυναμικού που διεξάγεται από τη Στατιστική Υπηρεσία και αφορά το δεύτερο τρίμηνο του κάθε χρόνου.

Εργοδοτούμενες γυναίκες με μερική απασχόληση 15+ χρονών

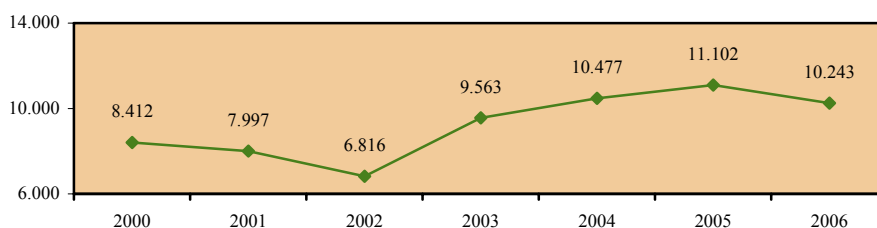

Απασχολούμενες γυναίκες 15+ χρονών

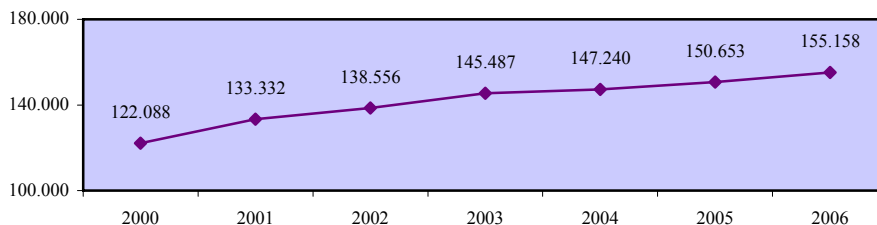

Μερίδιο εργοδοτούμενων με μερική απασχόληση στον απασχολούμενο πληθυσμό 15+ χρονών - γυναίκες

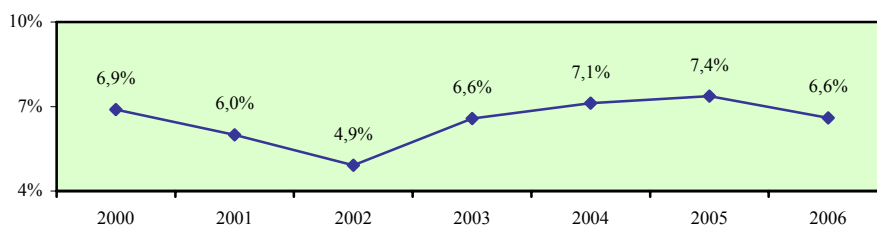

Χάσμα μεριδίων εργοδοτούμενων με μερική απασχόληση ανδρών και γυναικών στον απασχολούμενο πληθυσμό 15+ χρονών

Περιγραφή δείκτη και πηγή πληροφοριών

Το χάσμα μεριδίων εργοδοτούμενων με μερική απασχόληση ανδρών και γυναικών στον απασχολούμενο πληθυσμό 15+ χρονών υπολογίζεται με την αφαίρεση του μεριδίου εργοδοτούμενων γυναικών με μερική απασχόληση στον απασχολούμενο γυναικείο πληθυσμό 15 + χρονών από το αντίστοιχο μερίδιο για τους άνδρες.

$$\text{Χάσμα} = \text{Μερίδιο ανδρών} - \text{Μερίδιο γυναικών}$$

Η πηγή πληροφοριών είναι η Έρευνα Εργατικού Δυναμικού που διεξάγεται από τη Στατιστική Υπηρεσία και αφορά το δεύτερο τρίμηνο του κάθε χρόνου.

Μερίδιο εργοδοτούμενων με μερική απασχόληση στον απασχολούμενο πληθυσμό 15+ χρονών - άνδρες

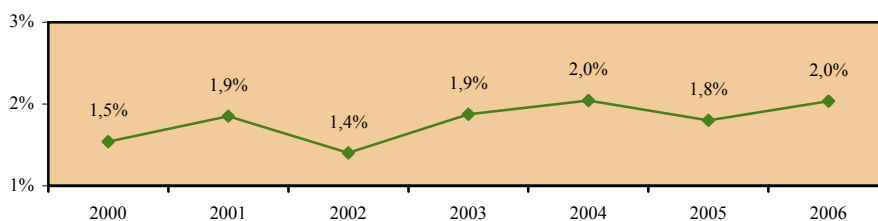

Μερίδιο εργοδοτούμενων με μερική απασχόληση στον απασχολούμενο πληθυσμό 15+ χρονών - γυναίκες

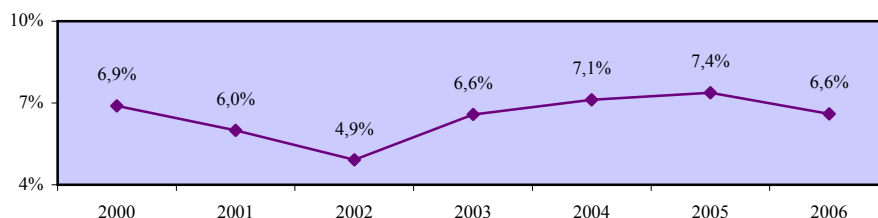

Χάσμα μεριδίων εργοδοτούμενων με μερική απασχόληση ανδρών και γυναικών στον απασχολούμενο πληθυσμό 15+ χρονών

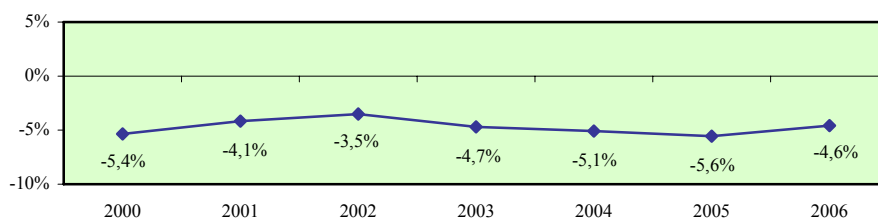

Μερίδιο αυτοεργοδοτούμενων με μερική απασχόληση στον απασχολούμενο πληθυσμό 15+ χρονών - σύνολο

Περιγραφή δείκτη και πηγή πληροφοριών

Το μερίδιο αυτοεργοδοτούμενων με μερική απασχόληση στον απασχολούμενο πληθυσμό 15+ χρονών υπολογίζεται με τη διαίρεση του αριθμού των αυτοεργοδοτούμενων με μερική απασχόληση 15+ χρονών με τον αριθμό των απασχολούμενων της ίδιας ηλικιακής ομάδας.

$$\text{Μερίδιο αυτοεργοδοτούμενων με μερική απασχόληση 15+ χρονών} = \frac{\text{Αυτοεργοδοτούμενοι με μερική απασχόληση 15+ χρονών}}{\text{Απασχολούμενοι 15+ χρονών}} \times 100$$

Η πηγή πληροφοριών είναι η Έρευνα Εργατικού Δυναμικού που διεξάγεται από τη Στατιστική Υπηρεσία και αφορά το δεύτερο τρίμηνο του κάθε χρόνου.

Αυτοεργοδοτούμενοι με μερική απασχόληση 15+ χρονών

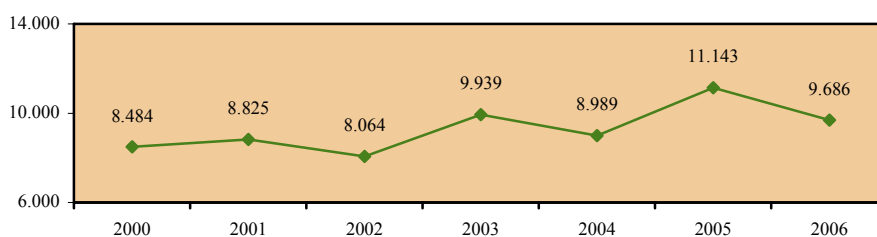

Απασχολούμενοι 15+ χρονών

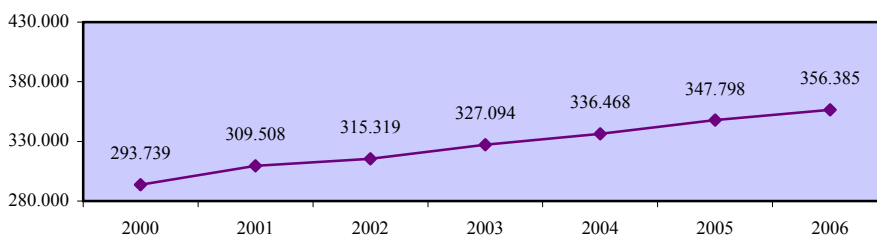

Μερίδιο αυτοεργοδοτούμενων με μερική απασχόληση στον απασχολούμενο πληθυσμό 15+ χρονών - σύνολο

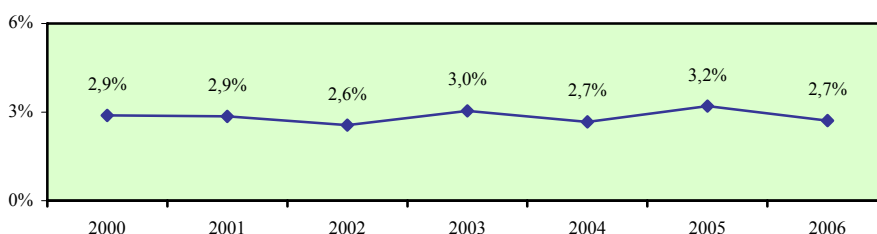

Μερίδιο αυτοεργοδοτούμενων με μερική απασχόληση στον απασχολούμενο πληθυσμό 15+ χρονών - άνδρες

Περιγραφή δείκτη και πηγή πληροφοριών

Το μερίδιο αυτοεργοδοτούμενων ανδρών με μερική απασχόληση στον απασχολούμενο ανδρικό πληθυσμό 15+ χρονών υπολογίζεται με τη διαίρεση του αριθμού των αυτοεργοδοτούμενων ανδρών με μερική απασχόληση 15+ χρονών με τον αριθμό των απασχολούμενων ανδρών της ίδιας ηλικιακής ομάδας.

$$\text{Μερίδιο αυτοεργοδοτούμενων} = \frac{\text{Αυτοεργοδοτούμενοι άνδρες με μερική απασχόληση 15+ χρονών}}{\text{Απασχολούμενοι άνδρες 15+ χρονών}} \times 100$$

Η πηγή πληροφοριών είναι η Έρευνα Εργατικού Δυναμικού που διεξάγεται από τη Στατιστική Υπηρεσία και αφορά το δεύτερο τρίμηνο του κάθε χρόνου.

Αυτοεργοδοτούμενοι άνδρες με μερική απασχόληση 15+ χρονών

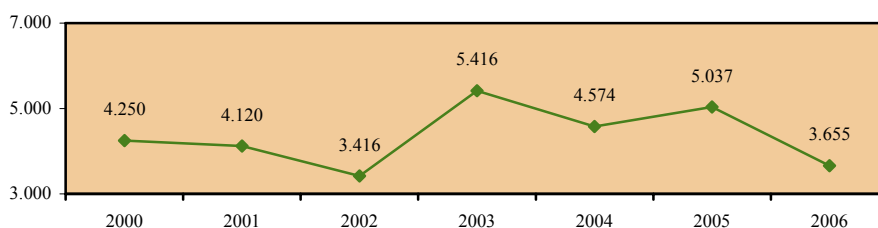

Απασχολούμενοι άνδρες 15+ χρονών

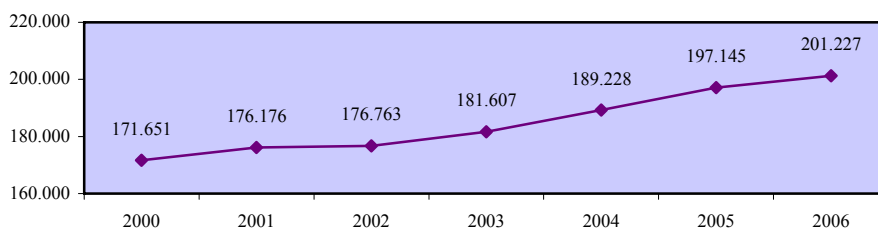

Μερίδιο αυτοεργοδοτούμενων με μερική απασχόληση στον απασχολούμενο πληθυσμό 15+ χρονών - άνδρες

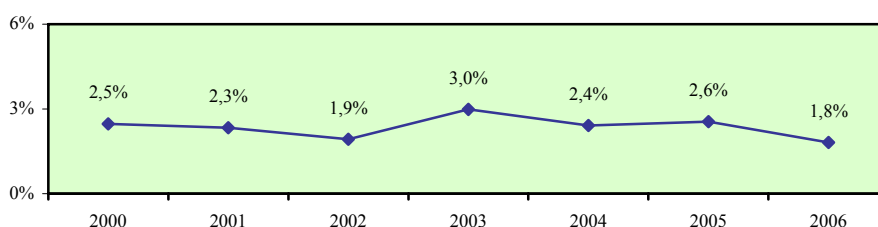

Μερίδιο αυτοεργοδοτούμενων με μερική απασχόληση στον απασχολούμενο πληθυσμό 15+ χρονών - γυναίκες

Περιγραφή δείκτη και πηγή πληροφοριών

Το μερίδιο αυτοεργοδοτούμενων γυναικών με μερική απασχόληση στον απασχολούμενο γυναικείο πληθυσμό 15+ χρονών υπολογίζεται με τη διαίρεση του αριθμού των αυτοεργοδοτούμενων γυναικών με μερική απασχόληση 15+ χρονών με τον αριθμό των απασχολούμενων γυναικών της ίδιας ηλικιακής ομάδας.

$$\text{Μερίδιο αυτοεργοδοτούμενων} = \frac{\text{Αυτοεργοδοτούμενες γυναίκες με μερική απασχόληση 15+ χρονών}}{\text{Απασχολούμενες γυναίκες 15+ χρονών}} \times 100$$

Η πηγή πληροφοριών είναι η Έρευνα Εργατικού Δυναμικού που διεξάγεται από τη Στατιστική Υπηρεσία και αφορά το δεύτερο τρίμηνο του κάθε χρόνου.

Αυτοεργοδοτούμενες γυναίκες με μερική απασχόληση 15+ χρονών

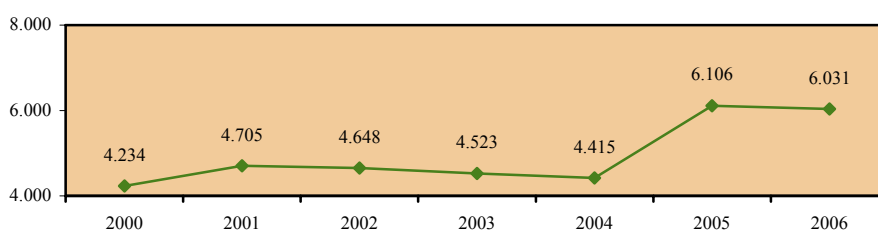

Απασχολούμενες γυναίκες 15+ χρονών

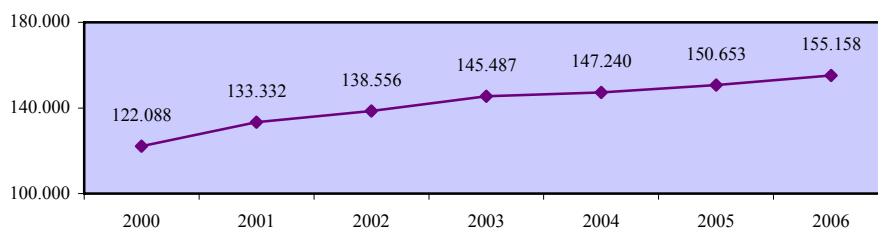

Μερίδιο αυτοεργοδοτούμενων με μερική απασχόληση στον απασχολούμενο πληθυσμό 15+ χρονών - γυναίκες

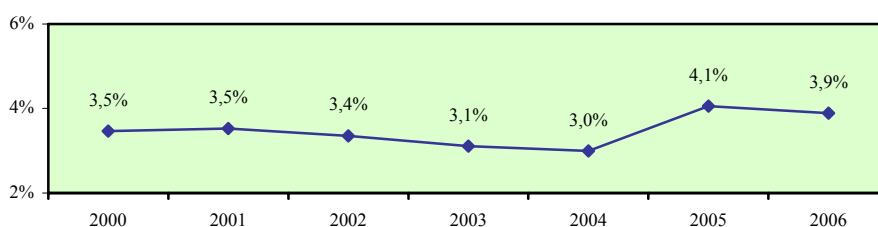

Χάσμα μεριδίων αυτοεργοδοτούμενων με μερική απασχόληση ανδρών και γυναικών στον απασχολούμενο πληθυσμό 15+ χρονών

Περιγραφή δείκτη και πηγή πληροφοριών

Το χάσμα μεριδίων αυτοεργοδοτούμενων με μερική απασχόληση ανδρών και γυναικών στον απασχολούμενο πληθυσμό 15+ χρονών υπολογίζεται με την αφαίρεση του μεριδίου αυτοεργοδοτούμενων γυναικών με μερική απασχόληση στον απασχολούμενο γυναικείο πληθυσμό 15+ χρονών από το αντίστοιχο μερίδιο για τους άνδρες.

$$\text{Χάσμα} = \text{Μερίδιο ανδρών} - \text{Μερίδιο γυναικών}$$

Η πηγή πληροφοριών είναι η Έρευνα Εργατικού Δυναμικού που διεξάγεται από τη Στατιστική Υπηρεσία και αφορά το δεύτερο τρίμηνο του κάθε χρόνου.

Μερίδιο αυτοεργοδοτούμενων με μερική απασχόληση στον απασχολούμενο πληθυσμό 15+ χρονών - άνδρες

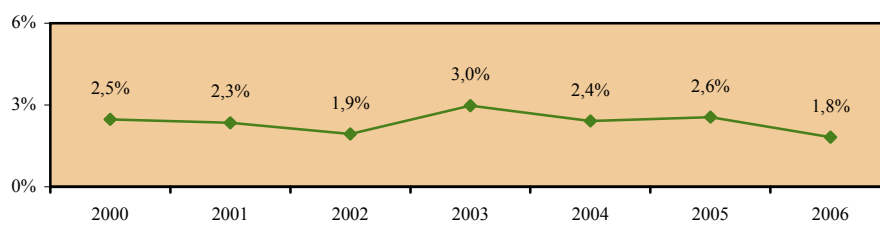

Μερίδιο αυτοεργοδοτούμενων με μερική απασχόληση στον απασχολούμενο πληθυσμό 15+ χρονών - γυναίκες

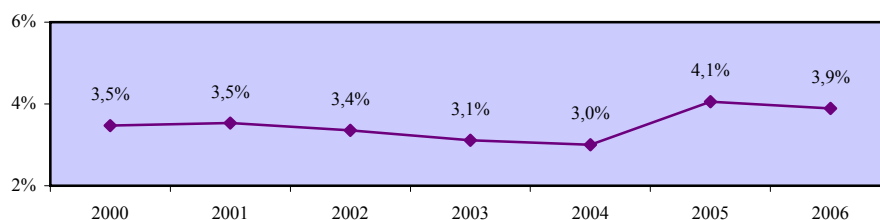

Χάσμα μεριδίων αυτοεργοδοτούμενων με μερική απασχόληση ανδρών και γυναικών στον απασχολούμενο πληθυσμό 15+ χρονών

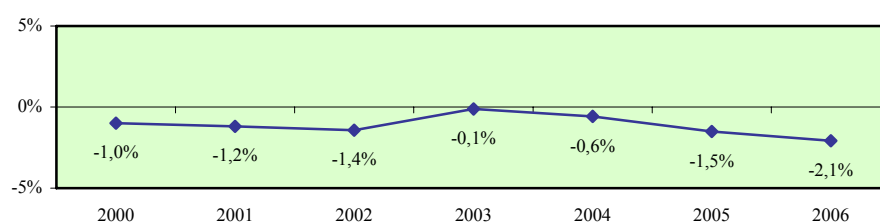

Μερίδιο εργαζομένων σε οικογενειακή επιχείρηση αμισθί με μερική απασχόληση στον απασχολούμενο πληθυσμό 15+ χρονών - σύνολο

Περιγραφή δείκτη και πηγή πληροφοριών

Το μερίδιο εργαζομένων σε οικογενειακή επιχείρηση αμισθί με μερική απασχόληση στον απασχολούμενο πληθυσμό 15+ χρονών υπολογίζεται με τη διαίρεση του αριθμού των εργαζομένων σε οικογενειακή επιχείρηση αμισθί με μερική απασχόληση 15+ χρονών με τον αριθμό των απασχολούμενων της ίδιας ηλικιακής ομάδας.

$$\text{Μερίδιο εργαζομένων} = \frac{\text{Εργαζόμενοι σε οικογενειακή επιχείρηση αμισθί με μερική απασχόληση 15+ χρονών}}{\text{Απασχολούμενοι 15+ χρονών}} \times 100$$

Η πηγή πληροφοριών είναι η Έρευνα Εργατικού Δυναμικού που διεξάγεται από τη Στατιστική Υπηρεσία και αφορά το δεύτερο τρίμηνο του κάθε χρόνου.

Εργαζόμενοι σε οικογενειακή επιχείρηση αμισθί με μερική απασχόληση 15+ χρονών

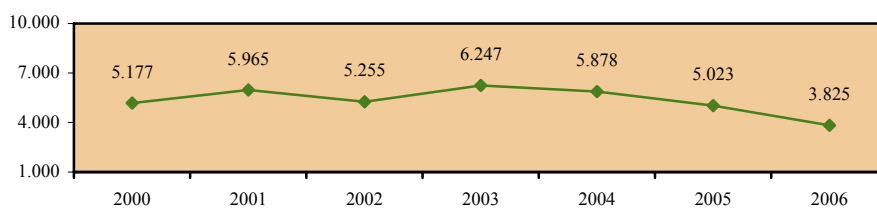

Απασχολούμενοι 15+ χρονών

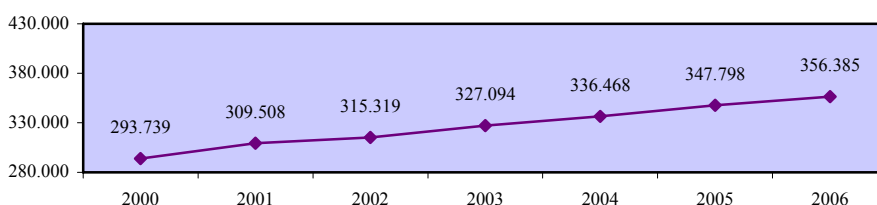

Μερίδιο εργαζομένων σε οικογενειακή επιχείρηση αμισθί με μερική απασχόληση στον απασχολούμενο πληθυσμό 15+ χρονών - σύνολο

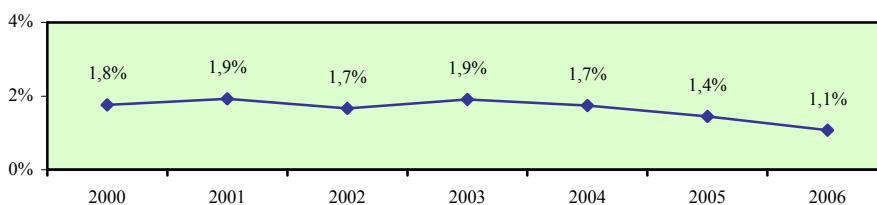

Μερίδιο εργαζομένων σε οικογενειακή επιχείρηση αμισθί με μερική απασχόληση στον απασχολούμενο πληθυσμό 15+ χρονών - άνδρες

Περιγραφή δείκτη και πηγή πληροφοριών

Το μερίδιο εργαζομένων ανδρών σε οικογενειακή επιχείρηση αμισθί με μερική απασχόληση στον απασχολούμενο ανδρικό πληθυσμό 15+ χρονών υπολογίζεται με τη διαίρεση του αριθμού των εργαζομένων ανδρών σε οικογενειακή επιχείρηση αμισθί με μερική απασχόληση 15+ χρονών με τον αριθμό των απασχολούμενων ανδρών της ίδιας ηλικιακής ομάδας.

$$\text{Μερίδιο εργαζομένων} = \frac{\text{Εργαζόμενοι άνδρες σε οικογενειακή επιχείρηση αμισθί με μερική απασχόληση 15+ χρονών}}{\text{Απασχολούμενοι άνδρες 15+ χρονών}} \times 100$$

Η πηγή πληροφοριών είναι η Έρευνα Εργατικού Δυναμικού που διεξάγεται από τη Στατιστική Υπηρεσία και αφορά το δεύτερο τρίμηνο του κάθε χρόνου.

Εργαζόμενοι άνδρες σε οικογενειακή επιχείρηση αμισθί με μερική απασχόληση 15+ χρονών

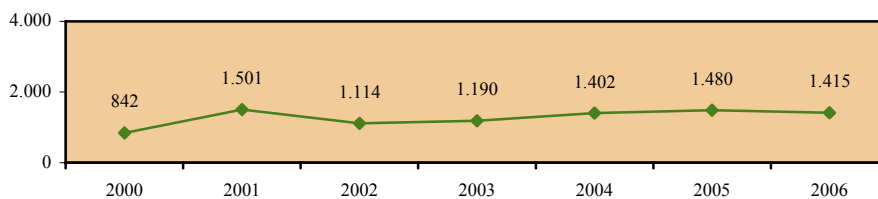

Απασχολούμενοι άνδρες 15+ χρονών

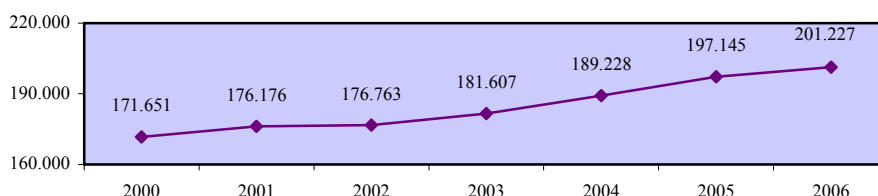

Μερίδιο εργαζομένων σε οικογενειακή επιχείρηση αμισθί με μερική απασχόληση στον απασχολούμενο πληθυσμό 15+ χρονών - άνδρες

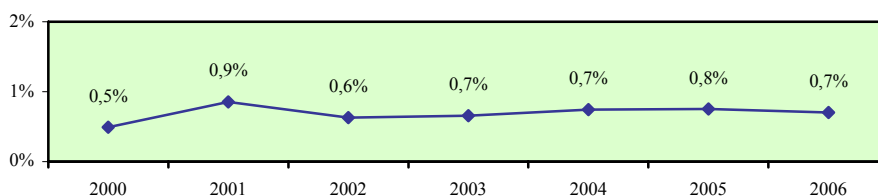

Μερίδιο εργαζομένων σε οικογενειακή επιχείρηση αμισθί με μερική απασχόληση στον απασχολούμενο πληθυσμό 15+ χρονών - γυναίκες

Περιγραφή δείκτη και πηγή πληροφοριών

Το μερίδιο εργαζομένων γυναικών σε οικογενειακή επιχείρηση αμισθί με μερική απασχόληση στον απασχολούμενο γυναικείο πληθυσμό 15+ χρονών υπολογίζεται με τη διαίρεση του αριθμού των εργαζομένων γυναικών σε οικογενειακή επιχείρηση αμισθί με μερική απασχόληση 15+ χρονών με τον αριθμό των απασχολούμενων γυναικών της ίδιας ηλικιακής ομάδας.

$$\text{Μερίδιο εργαζομένων} = \frac{\text{Εργαζόμενες γυναίκες σε οικογενειακή επιχείρηση αμισθί με μερική απασχόληση 15+ χρονών}}{\text{Απασχολούμενες γυναίκες 15+ χρονών}} \times 100$$

Η πηγή πληροφοριών είναι η Έρευνα Εργατικού Δυναμικού που διεξάγεται από τη Στατιστική Υπηρεσία και αφορά το δεύτερο τρίμηνο του κάθε χρόνου.

Εργαζόμενες γυναίκες σε οικογενειακή επιχείρηση αμισθί με μερική απασχόληση 15+ χρονών

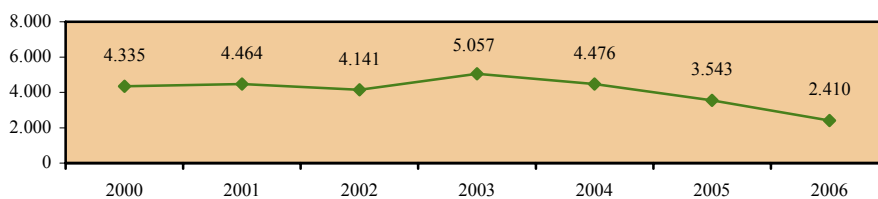

Απασχολούμενες γυναίκες 15+ χρονών

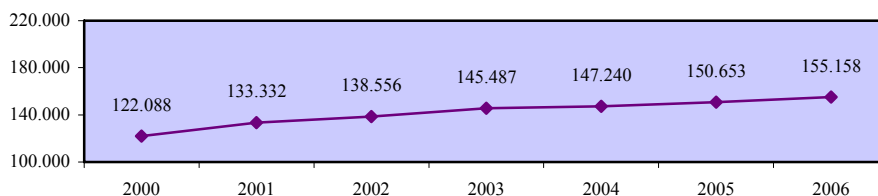

Μερίδιο εργαζομένων σε οικογενειακή επιχείρηση αμισθί με μερική απασχόληση στον απασχολούμενο πληθυσμό 15+ χρονών - γυναίκες

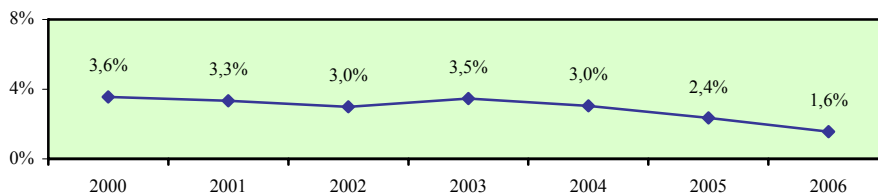

Χάσμα μεριδίων εργαζομένων ανδρών και γυναικών σε οικογενειακή επιχείρηση αμισθί με μερική απασχόληση στον απασχολούμενο πληθυσμό 15+ χρονών

Περιγραφή δείκτη και πηγή πληροφοριών

Το χάσμα μεριδίων εργαζομένων ανδρών και γυναικών σε οικογενειακή επιχείρηση αμισθί με μερική απασχόληση στον απασχολούμενο πληθυσμό 15+ χρονών υπολογίζεται με την αφαίρεση του μεριδίου εργαζομένων γυναικών σε οικογενειακή επιχείρηση αμισθί με μερική απασχόληση στον απασχολούμενο γυναικείο πληθυσμό 15 + χρονών από το αντίστοιχο μερίδιο για τους άνδρες.

$$\text{Χάσμα} = \text{Μερίδιο ανδρών} - \text{Μερίδιο γυναικών}$$

Η πηγή πληροφοριών είναι η Έρευνα Εργατικού Δυναμικού που διεξάγεται από τη Στατιστική Υπηρεσία και αφορά το δεύτερο τρίμηνο του κάθε χρόνου.

Μερίδιο εργαζομένων σε οικογενειακή επιχείρηση αμισθί με μερική απασχόληση στον απασχολούμενο πληθυσμό 15+ χρονών - άνδρες

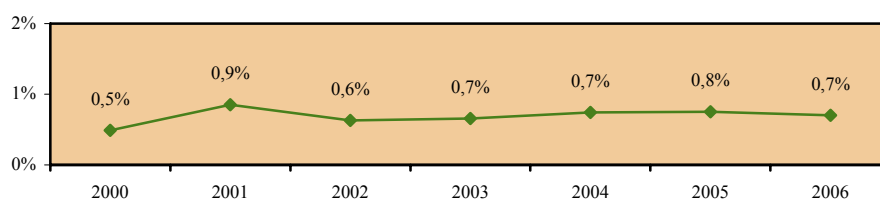

Μερίδιο εργαζομένων σε οικογενειακή επιχείρηση αμισθί με μερική απασχόληση στον απασχολούμενο πληθυσμό 15+ χρονών - γυναίκες

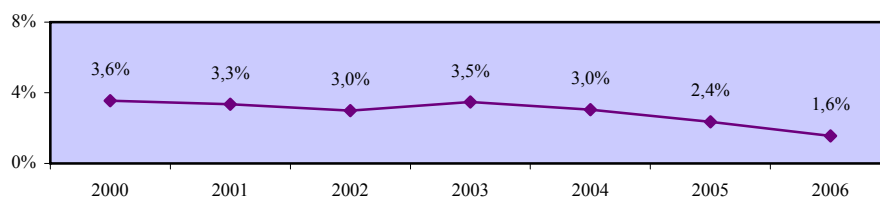

Χάσμα μεριδίων εργαζομένων ανδρών και γυναικών σε οικογενειακή επιχείρηση αμισθί με μερική απασχόληση στον απασχολούμενο πληθυσμό 15+ χρονών

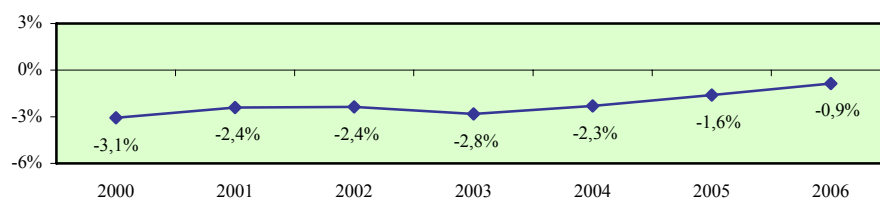

4.3. Μερίδια μερικής ή/και προσωρινής απασχόλησης εργοδοτούμενου πληθυσμού 15+ χρονών

Σε αυτό το υποκεφάλαιο περιέχονται τα μερίδια μερικής ή/και προσωρινής απασχόλησης εργοδοτούμενου πληθυσμού 15+ χρονών στην Κύπρο ενώ παρουσιάζονται επίσης συγκριτικά στοιχεία όπου υπάρχουν για τα κράτη μέλη της Ευρωπαϊκής Ένωσης. Οι εξεταζόμενοι δείκτες προσδιορίζονται παραστατικά στο πιο κάτω διάγραμμα.

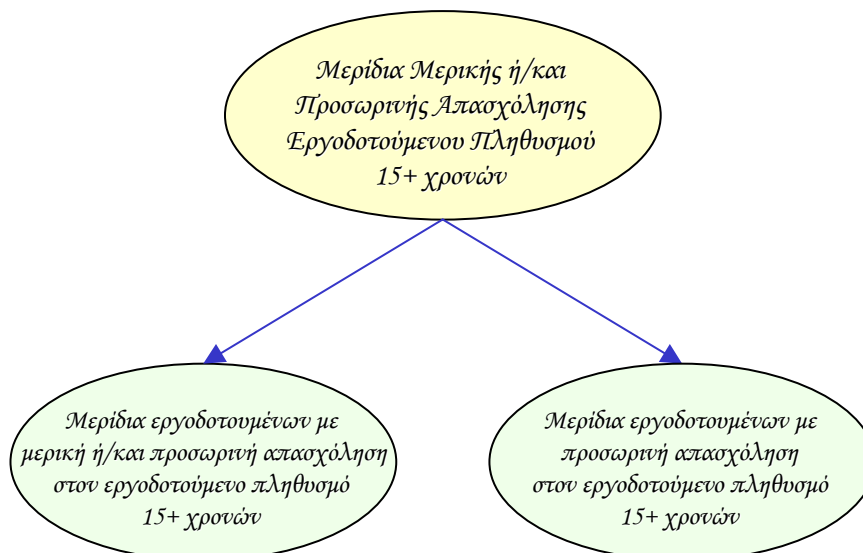

Οι δείκτες των μεριδίων μερικής ή/και προσωρινής απασχόλησης εργοδοτούμενων υπολογίζονται τόσο για το σύνολο όσο και για τους άνδρες και τις γυναίκες. Επίσης, εξετάζεται το χάσμα το οποίο παρατηρείται στον κάθε δείκτη μεταξύ των δύο φύλων.

Τα στοιχεία και οι πληροφορίες που παρουσιάζονται για κάθε δείκτη αφορούν την περιγραφή του και την πηγή πληροφοριών, τα στοιχεία που αξιοποιήθηκαν στον υπολογισμό του, σύγκριση με τα αντίστοιχα στοιχεία των κρατών μελών της Ευρωπαϊκής Ένωσης όπου υπάρχουν καθώς και την απόκλιση που προκύπτει μεταξύ της Κύπρου και του μέσου όρου της Ευρωπαϊκής Ένωσης.

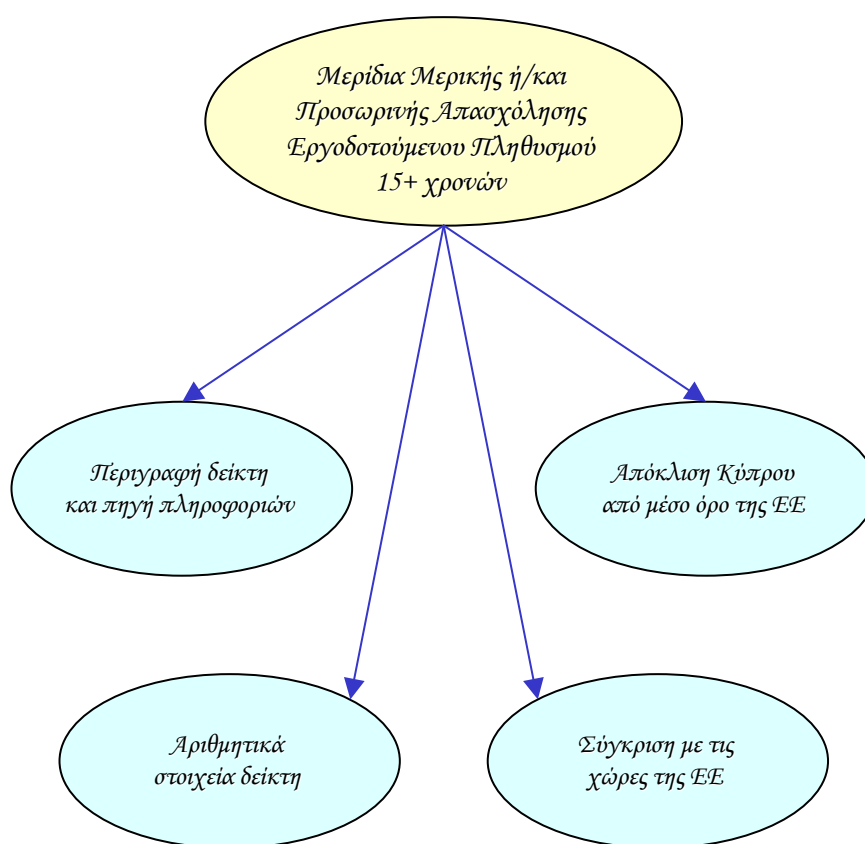

Μερίδιο εργοδοτούμενων με μερική ή / και προσωρινή απασχόληση στον εργοδοτούμενο πληθυσμό 15+ χρονών - σύνολο

Περιγραφή δείκτη και πηγή πληροφοριών

Το μερίδιο εργοδοτούμενων με μερική ή/και προσωρινή απασχόληση στον εργοδοτούμενο πληθυσμό 15+ χρονών υπολογίζεται με τη διαίρεση του αριθμού των εργοδοτούμενων με μερική ή/και προσωρινή απασχόληση 15+ χρονών με τον αριθμό των εργοδοτούμενων της ίδιας ηλικιακής ομάδας.

$$\text{Μερίδιο εργοδοτούμενων} = \frac{\text{Εργοδοτούμενοι με μερική ή / και προσωρινή απασχόληση 15+ χρονών}}{\text{Εργοδοτούμενοι 15+ χρονών}} \times 100$$

Η πηγή πληροφοριών είναι η Έρευνα Εργατικού Δυναμικού που διεξάγεται από τη Στατιστική Υπηρεσία και αφορά το δεύτερο τρίμηνο του κάθε χρόνου.

Εργοδοτούμενοι με μερική ή / και προσωρινή απασχόληση 15+ χρονών

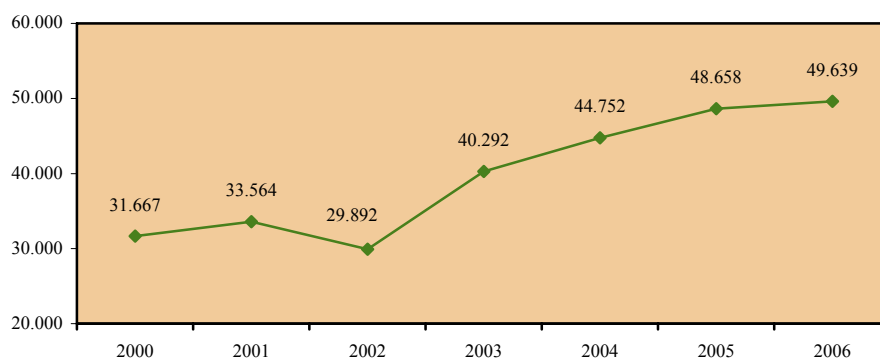

Εργοδοτούμενοι 15+ χρονών

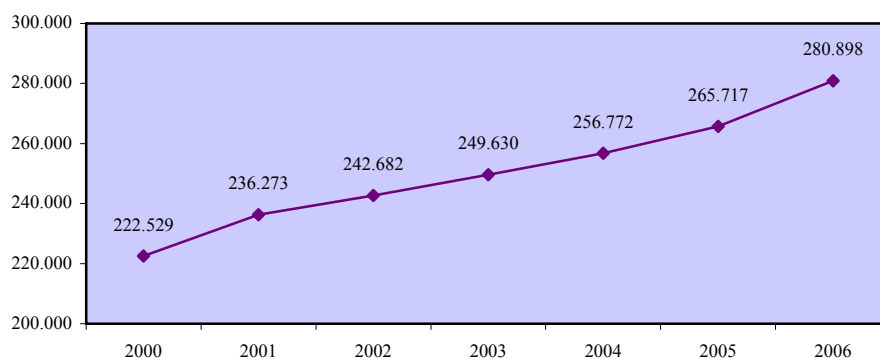

Μερίδιο εργοδοτούμενων με μερική ή / και προσωρινή απασχόληση στον εργοδοτούμενο πληθυσμό 15+ χρονών - σύνολο

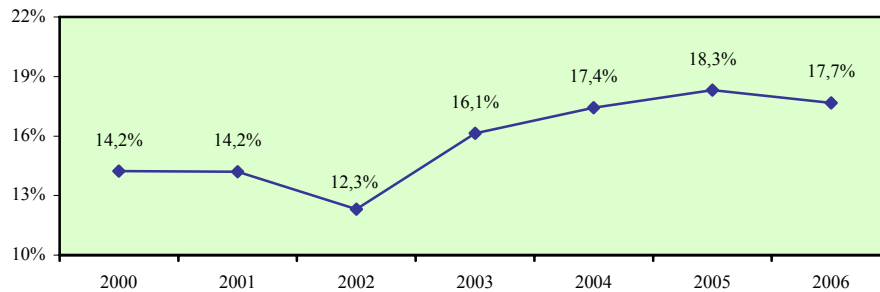

Σύγκριση με τις χώρες της Ευρωπαϊκής Ένωσης

	EU	AT	BE	CY	CZ	DE	DK	EE	EL	ES	FI	FR	HU
2000	:	:	:	14,2	:	:	:	:	:	:	:	:	:
2001	:	:	:	14,2	:	:	:	:	:	:	:	:	:
2002	:	:	:	12,3	:	:	:	:	:	:	:	:	:
2003	27,1	25,2	27,6	16,1	12,0	32,5	28,4	9,8	12,9	34,4	26,3	26,1	11,4
2004	28,4	32,7	28,6	17,4	12,2	33,3	29,9	9,3	14,5	36,0	25,9	25,9	10,3
2005	29,5	29,2	29,4	18,3	11,5	35,8	29,3	9,6	14,2	39,3	27,0	26,8	10,5

	IE	IT	LT	LU	LV	MT	NL	PL	PT	SE	SI	SK	UK
2000	:	:	:	:	:	:	:	:	:	:	:	:	:
2001	:	:	:	:	:	:	:	:	:	:	:	:	:
2002	:	:	:	:	:	:	:	:	:	:	:	:	:
2003	21,3	15,9	14,1	16,1	14,8	11,6	50,9	22,8	24,0	31,5	15,7	6,8	28,8
2004	19,7	21,6	11,4	21,9	14,6	9,7	52,0	25,9	22,7	32,0	20,4	7,5	29,3
2005	15,3	22,7	9,2	20,9	13,6	10,9	52,7	28,6	22,5	36,5	19,4	6,8	28,9

Απόκλιση Κύπρου από μέσο όρο Ευρωπαϊκής Ένωσης

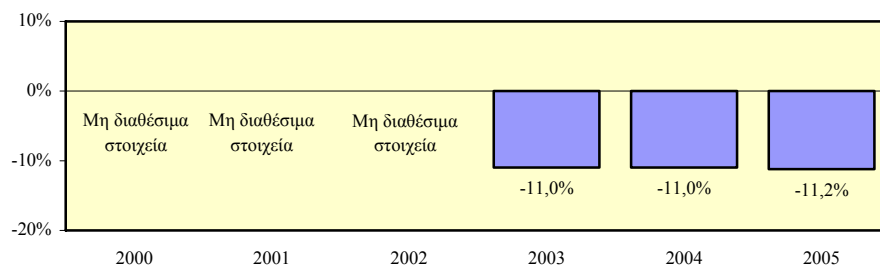

Μερίδιο εργοδοτούμενων με μερική ή / και προσωρινή απασχόληση στον εργοδοτούμενο πληθυσμό 15+ χρονών - άνδρες

Περιγραφή δείκτη και πηγή πληροφοριών

Το μερίδιο εργοδοτούμενων ανδρών με μερική ή/και προσωρινή απασχόληση στον εργοδοτούμενο ανδρικό πληθυσμό 15+ χρονών υπολογίζεται με τη διαίρεση του αριθμού των εργοδοτούμενων ανδρών με μερική ή/και προσωρινή απασχόληση 15+ χρονών με τον αριθμό των εργοδοτούμενων ανδρών της ίδιας ηλικιακής ομάδας.

$$\text{Μερίδιο εργοδοτούμενων} = \frac{\text{Εργοδοτούμενοι άνδρες με μερική ή / και προσωρινή απασχόληση 15+ χρονών}}{\text{Εργοδοτούμενοι άνδρες 15+ χρονών}} \times 100$$

Η πηγή πληροφοριών είναι η Έρευνα Εργατικού Δυναμικού που διεξάγεται από τη Στατιστική Υπηρεσία και αφορά το δεύτερο τρίμηνο του κάθε χρόνου.

Εργοδοτούμενοι άνδρες με μερική ή / και προσωρινή απασχόληση 15+ χρονών

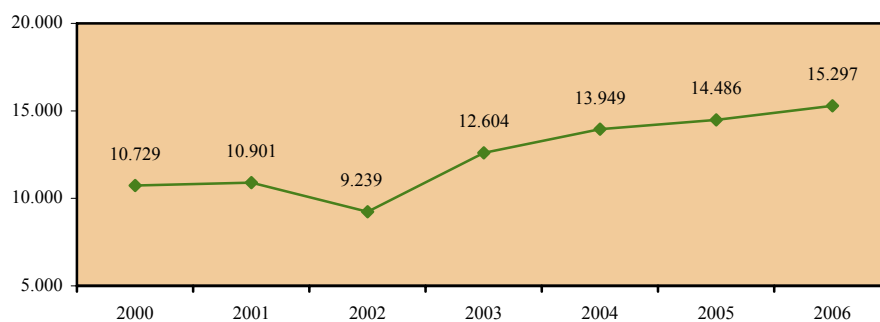

Εργοδοτούμενοι άνδρες 15+ χρονών

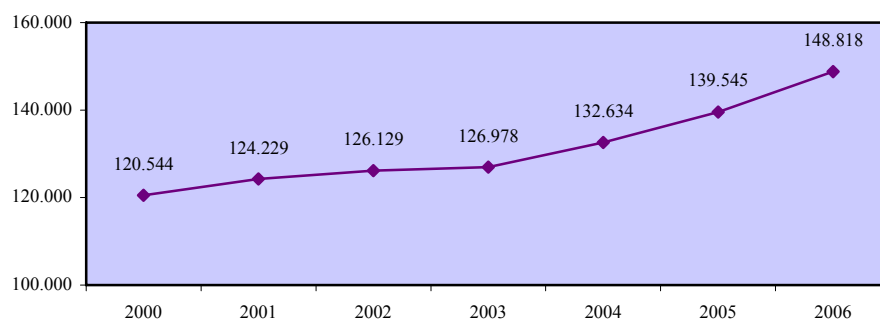

Μερίδιο εργοδοτούμενων με μερική ή / και προσωρινή απασχόληση στον εργοδοτούμενο πληθυσμό 15+ χρονών - άνδρες

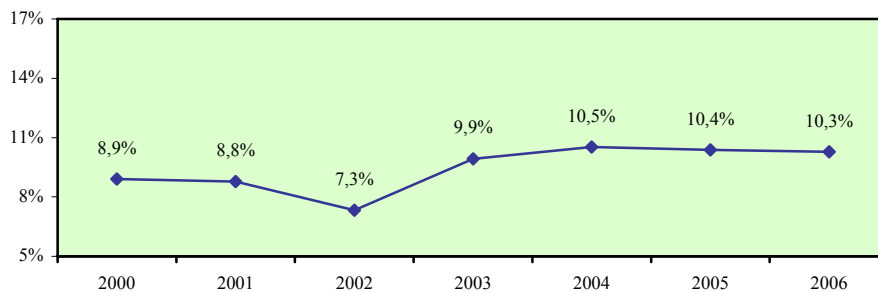

Σύγκριση με τις χώρες της Ευρωπαϊκής Ένωσης

	EU	AT	BE	CY	CZ	DE	DK	EE	EL	ES	FI	FR	HU
2000	:	:	:	8,9	:	:	:	:	:	:	:	:	:
2001	:	:	:	8,8	:	:	:	:	:	:	:	:	:
2002	:	:	:	7,3	:	:	:	:	:	:	:	:	:
2003	16,4	10,9	11,5	9,9	9,0	16,8	17,9	8,2	10,4	29,5	18,9	14,6	11,2
2004	17,4	15,4	11,8	10,5	9,0	17,5	19,7	8,0	11,7	30,9	18,6	14,2	9,8
2005	18,5	13,9	12,5	10,4	8,6	19,5	19,8	8,0	11,0	33,1	19,7	15,3	9,7

	IE	IT	LT	LU	LV	MT	NL	PL	PT	SE	SI	SK	UK
2000	:	:	:	:	:	:	:	:	:	:	:	:	:
2001	:	:	:	:	:	:	:	:	:	:	:	:	:
2002	:	:	:	:	:	:	:	:	:	:	:	:	:
2003	9,4	9,5	14,9	3,6	13,4	6,9	28,2	22,9	20,1	19,1	14,0	6,4	12,8
2004	7,7	12,2	12,3	5,8	14,3	5,1	29,3	25,8	19,4	19,9	18,1	6,9	13,0
2005	6,7	13,2	8,9	5,8	13,7	6,5	29,8	28,1	19,4	22,5	17,6	6,0	13,3

Απόκλιση Κύπρου από μέσο όρο Ευρωπαϊκής Ένωσης

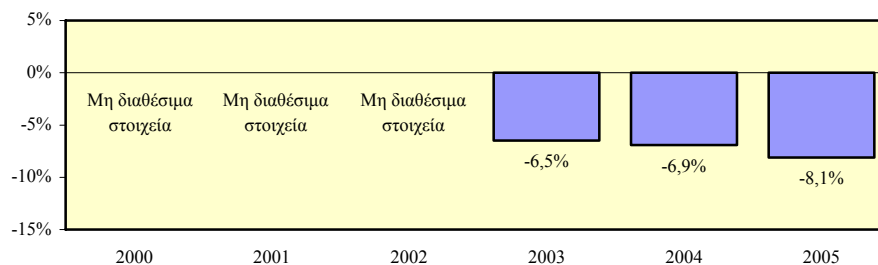

Μερίδιο εργοδοτούμενων με μερική ή / και προσωρινή απασχόληση στον εργοδοτούμενο πληθυσμό 15+ χρονών - γυναίκες

Περιγραφή δείκτη και πηγή πληροφοριών

Το μερίδιο εργοδοτούμενων γυναικών με μερική ή/και προσωρινή απασχόληση στον εργοδοτούμενο γυναικείο πληθυσμό 15+ χρονών υπολογίζεται με τη διαίρεση του αριθμού των εργοδοτούμενων γυναικών με μερική ή/και προσωρινή απασχόληση 15+ χρονών με τον αριθμό των εργοδοτούμενων γυναικών της ίδιας ηλικιακής ομάδας.

$$\text{Μερίδιο εργοδοτούμενων} = \frac{\text{Εργοδοτούμενες γυναίκες με μερική ή / και προσωρινή απασχόληση 15+ χρονών}}{\text{Εργοδοτούμενες γυναίκες 15+ χρονών}} \times 100$$

Η πηγή πληροφοριών είναι η Έρευνα Εργατικού Δυναμικού που διεξάγεται από τη Στατιστική Υπηρεσία και αφορά το δεύτερο τρίμηνο του κάθε χρόνου.

Εργοδοτούμενες γυναίκες με μερική ή / και προσωρινή απασχόληση 15+ χρονών

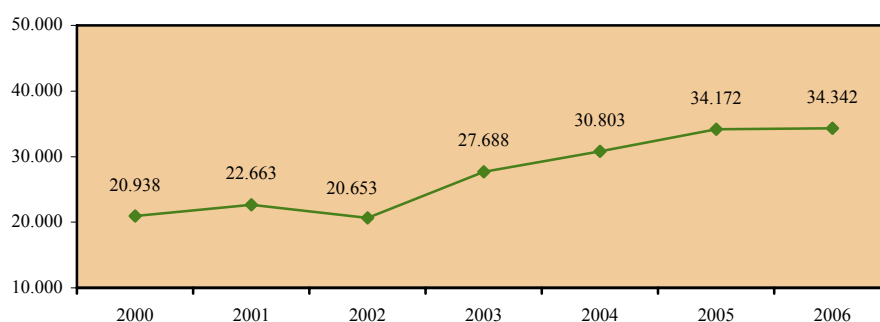

Εργοδοτούμενες γυναίκες 15+ χρονών

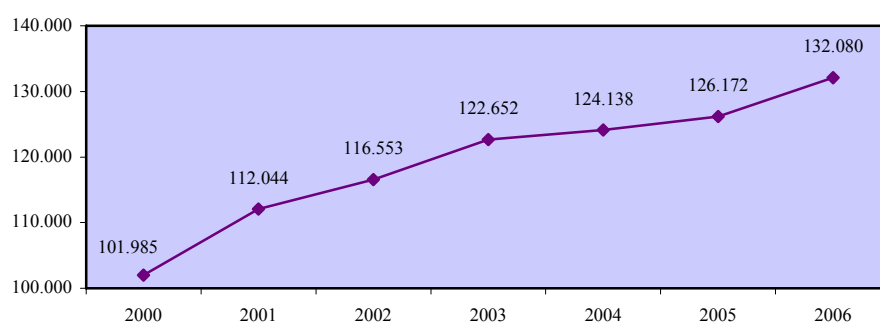

Μερίδιο εργοδοτούμενων με μερική ή / και προσωρινή απασχόληση στον εργοδοτούμενο πληθυσμό 15+ χρονών - γυναίκες

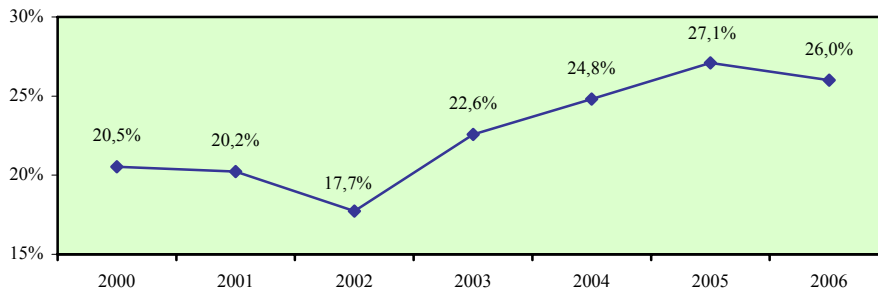

Σύγκριση με τις χώρες της Ευρωπαϊκής Ένωσης

	EU	AT	BE	CY	CZ	DE	DK	EE	EL	ES	FI	FR	HU
2000	:	:	:	20,5	:	:	:	:	:	:	:	:	:
2001	:	:	:	20,2	:	:	:	:	:	:	:	:	:
2002	:	:	:	17,7	:	:	:	:	:	:	:	:	:
2003	39,7	41,8	48,0	22,6	15,5	50,6	39,9	11,3	16,8	41,7	33,4	38,9	11,6
2004	41,1	51,9	49,2	24,8	15,9	51,3	40,9	10,6	18,5	43,3	33,2	38,8	10,9
2005	42,2	46,3	49,4	27,1	14,9	54,5	39,5	11,1	18,8	48,0	34,0	39,2	11,3

	IE	IT	LT	LU	LV	MT	NL	PL	PT	SE	SI	SK	UK
2000	:	:	:	:	:	:	:	:	:	:	:	:	:
2001	:	:	:	:	:	:	:	:	:	:	:	:	:
2002	:	:	:	:	:	:	:	:	:	:	:	:	:
2003	34,9	25,0	13,3	33,7	16,1	21,6	78,1	22,8	28,4	43,6	17,6	7,3	46,5
2004	33,2	34,4	10,6	44,8	14,9	19,2	79,4	26,1	26,4	43,9	22,9	8,2	46,1
2005	25,7	35,8	9,6	44,8	13,5	19,9	79,6	29,2	25,9	50,7	21,4	7,6	44,8

Απόκλιση Κύπρου από μέσο όρο Ευρωπαϊκής Ένωσης

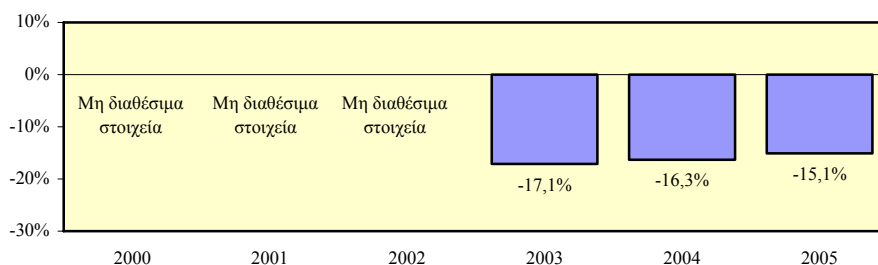

Χάσμα μεριδίων εργοδοτούμενων ανδρών και γυναικών με μερική ή / και προσωρινή απασχόληση στον εργοδοτούμενο ανδρικό και γυναικείο πληθυσμό 15+ χρονών

Περιγραφή δείκτη και πηγή πληροφοριών

Το χάσμα μεριδίων εργοδοτούμενων ανδρών και γυναικών με μερική ή/και προσωρινή απασχόληση στον εργοδοτούμενο ανδρικό και γυναικείο πληθυσμό 15+ χρονών υπολογίζεται με την αφαίρεση του μεριδίου εργοδοτούμενων γυναικών με μερική ή/και προσωρινή απασχόληση στον εργοδοτούμενο γυναικείο πληθυσμό 15 + χρονών από το αντίστοιχο μερίδιο για τους άνδρες.

$$\text{Χάσμα} = \text{Μερίδιο ανδρών} - \text{Μερίδιο γυναικών}$$

Η πηγή πληροφοριών είναι η Έρευνα Εργατικού Δυναμικού που διεξάγεται από τη Στατιστική Υπηρεσία και αφορά το δεύτερο τρίμηνο του κάθε χρόνου.

Μερίδιο εργοδοτούμενων με μερική ή / και προσωρινή απασχόληση στον εργοδοτούμενο πληθυσμό 15+ χρονών - άνδρες

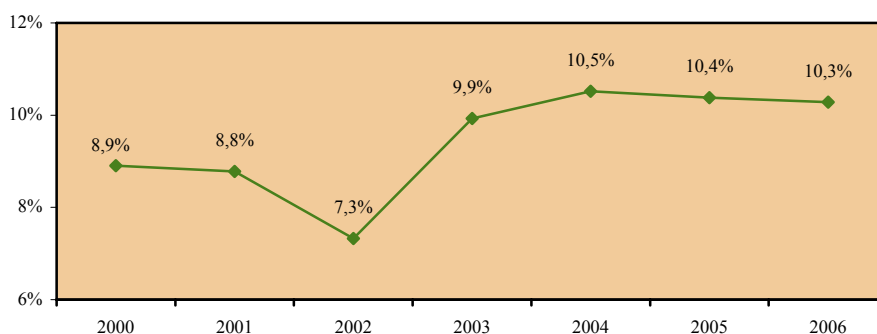

Μερίδιο εργοδοτούμενων με μερική ή / και προσωρινή απασχόληση στον εργοδοτούμενο πληθυσμό 15+ χρονών - γυναίκες

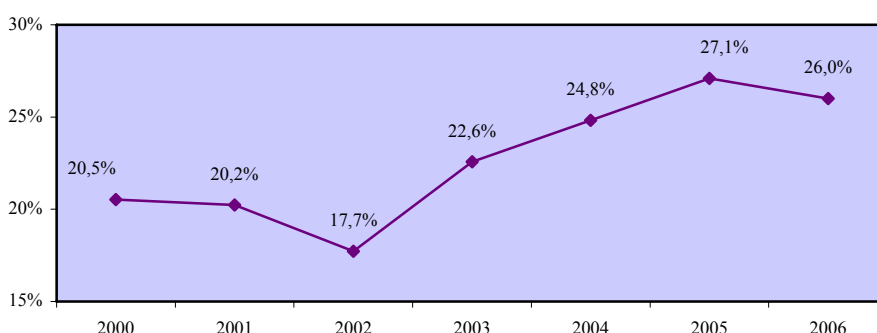

Χάσμα μεριδίων εργοδοτούμενων ανδρών και γυναικών με μερική ή / και προσωρινή απασχόληση στον εργοδοτούμενο ανδρικό και γυναικείο πληθυσμό 15+ χρονών

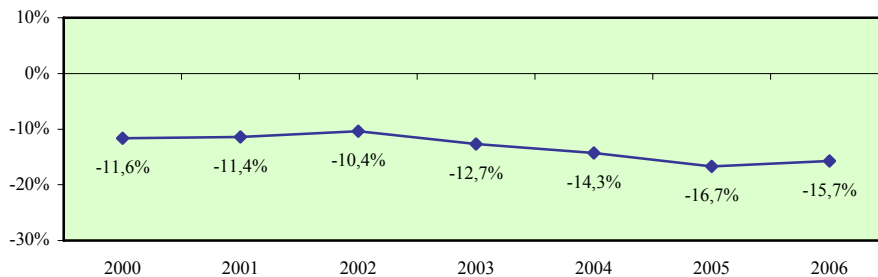

Σύγκριση με τις χώρες της Ευρωπαϊκής Ένωσης

	EU	AT	BE	CY	CZ	DE	DK	EE	EL	ES	FI	FR	HU
2000	:	:	:	-11,6	:	:	:	:	:	:	:	:	:
2001	:	:	:	-11,4	:	:	:	:	:	:	:	:	:
2002	:	:	:	-10,4	:	:	:	:	:	:	:	:	:
2003	-23,3	-30,9	-36,5	-12,7	-6,5	-33,8	-22,0	-3,1	-6,4	-12,2	-14,5	-24,3	-0,4
2004	-23,7	-36,5	-37,4	-14,3	-6,9	-33,8	-21,2	-2,6	-6,8	-12,4	-14,6	-24,6	-1,1
2005	-23,7	-32,4	-36,9	-16,7	-6,3	-35,0	-19,7	-3,1	-7,8	-14,9	-14,3	-23,9	-1,6

	IE	IT	LT	LU	LV	MT	NL	PL	PT	SE	SI	SK	UK
2000	:	:	:	:	:	:	:	:	:	:	:	:	:
2001	:	:	:	:	:	:	:	:	:	:	:	:	:
2002	:	:	:	:	:	:	:	:	:	:	:	:	:
2003	-25,5	-15,5	1,6	-30,1	-2,7	-14,7	-49,9	0,1	-8,3	-24,5	-3,6	-0,9	-33,7
2004	-25,5	-22,2	1,7	-39,0	-0,6	-14,1	-50,1	-0,3	-7,0	-24,0	-4,8	-1,3	-33,1
2005	-19,0	-22,6	-0,7	-39,0	0,2	-13,4	-49,8	-1,1	-6,5	-28,2	-3,8	-1,6	-31,5

Απόκλιση Κύπρου από μέσο όρο Ευρωπαϊκής Ένωσης

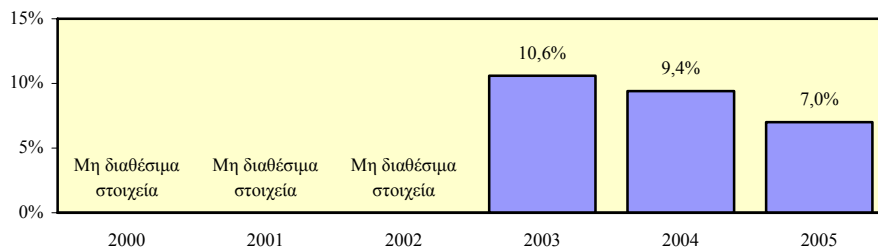

**Μερίδιο εργοδοτούμενων με προσωρινή απασχόληση
στον εργοδοτούμενο πληθυσμό 15+ χρονών - σύνολο**

Περιγραφή δείκτη και πηγή πληροφοριών

Το μερίδιο εργοδοτούμενων με προσωρινή απασχόληση στον εργοδοτούμενο πληθυσμό 15+ χρονών υπολογίζεται με τη διαίρεση του αριθμού των εργοδοτούμενων με προσωρινή απασχόληση 15+ χρονών με τον αριθμό των εργοδοτούμενων της ίδιας ηλικιακής ομάδας.

$$\text{Μερίδιο εργοδοτούμενων} = \frac{\text{Εργοδοτούμενοι με προσωρινή απασχόληση 15+ χρονών}}{\text{Εργοδοτούμενοι 15+ χρονών}} \times 100$$

Η πηγή πληροφοριών είναι η Έρευνα Εργατικού Δυναμικού που διεξάγεται από τη Στατιστική Υπηρεσία και αφορά το δεύτερο τρίμηνο του κάθε χρόνου.

Εργοδοτούμενοι με προσωρινή απασχόληση 15+ χρονών

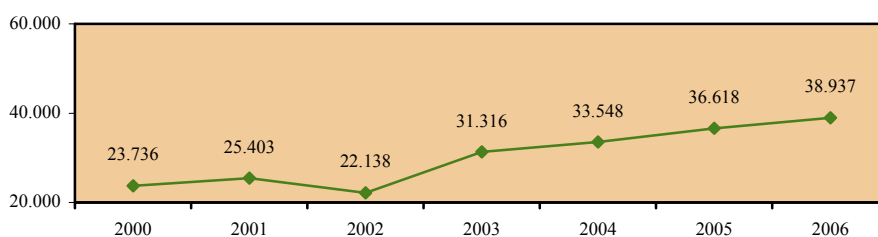

Εργοδοτούμενοι 15+ χρονών

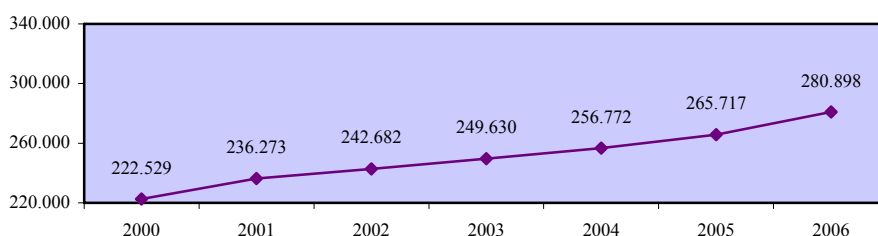

**Μερίδιο εργοδοτούμενων με προσωρινή απασχόληση
στον εργοδοτούμενο πληθυσμό 15+ χρονών - σύνολο**

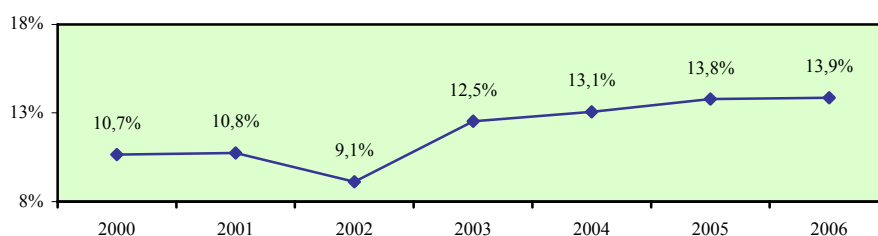

Μερίδιο εργοδοτούμενων με προσωρινή απασχόληση στον εργοδοτούμενο πληθυσμό 15+ χρονών - άνδρες

Περιγραφή δείκτη και πηγή πληροφοριών

Το μερίδιο εργοδοτούμενων ανδρών με προσωρινή απασχόληση στον εργοδοτούμενο ανδρικό πληθυσμό 15+ χρονών υπολογίζεται με τη διαίρεση του αριθμού των εργοδοτούμενων ανδρών με προσωρινή απασχόληση 15+ χρονών με τον αριθμό των εργοδοτούμενων ανδρών της ίδιας ηλικιακής ομάδας.

$$\text{Μερίδιο εργοδοτούμενων} = \frac{\text{Εργοδοτούμενοι άνδρες με προσωρινή απασχόληση 15+ χρονών}}{\text{Εργοδοτούμενοι άνδρες 15+ χρονών}} \times 100$$

Η πηγή πληροφοριών είναι η Έρευνα Εργατικού Δυναμικού που διεξάγεται από τη Στατιστική Υπηρεσία και αφορά το δεύτερο τρίμηνο του κάθε χρόνου.

Εργοδοτούμενοι άνδρες με προσωρινή απασχόληση 15+ χρονών

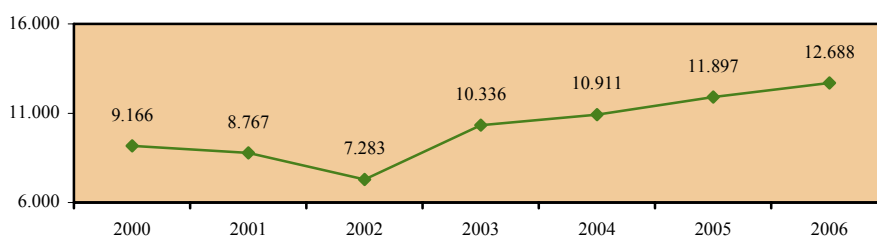

Εργοδοτούμενοι άνδρες 15+ χρονών

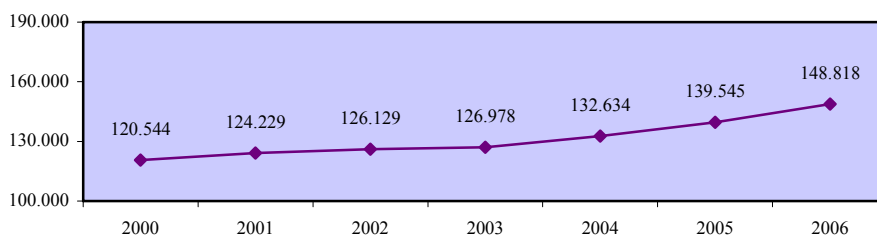

Μερίδιο εργοδοτούμενων με προσωρινή απασχόληση στον εργοδοτούμενο πληθυσμό 15+ χρονών - άνδρες

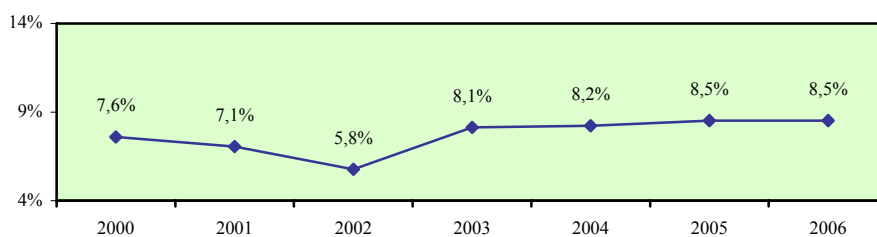

Μερίδιο εργοδοτούμενων με προσωρινή απασχόληση στον εργοδοτούμενο πληθυσμό 15+ χρονών - γυναίκες

Περιγραφή δείκτη και πηγή πληροφοριών

Το μερίδιο εργοδοτούμενων γυναικών με προσωρινή απασχόληση στον εργοδοτούμενο γυναικείο πληθυσμό 15+ χρονών υπολογίζεται με τη διαίρεση του αριθμού των εργοδοτούμενων γυναικών με προσωρινή απασχόληση 15+ χρονών με τον αριθμό των εργοδοτούμενων γυναικών της ίδιας ηλικιακής ομάδας.

$$\text{Μερίδιο εργοδοτούμενων} = \frac{\text{Εργοδοτούμενες γυναίκες με προσωρινή απασχόληση 15+ χρονών}}{\text{Εργοδοτούμενες γυναίκες 15+ χρονών}} \times 100$$

Η πηγή πληροφοριών είναι η Έρευνα Εργατικού Δυναμικού που διεξάγεται από τη Στατιστική Υπηρεσία και αφορά το δεύτερο τρίμηνο του κάθε χρόνου.

Εργοδοτούμενες γυναίκες με προσωρινή απασχόληση 15+ χρονών

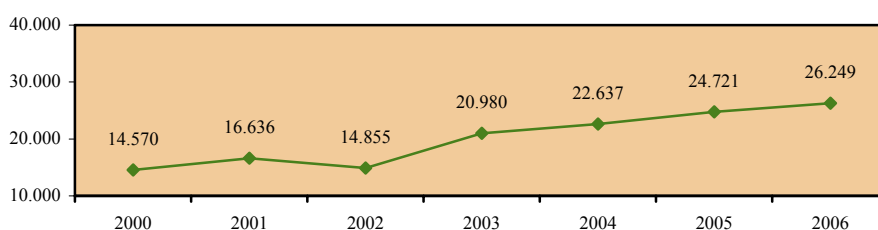

Εργοδοτούμενες γυναίκες 15+ χρονών

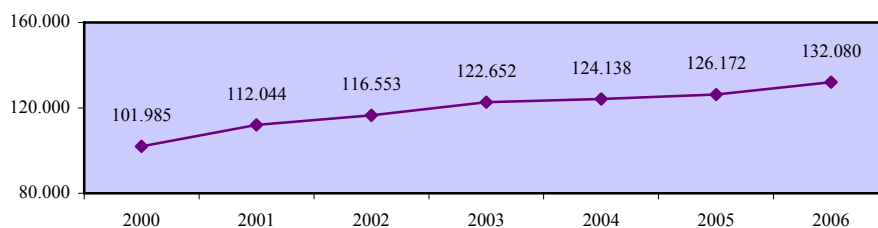

Μερίδιο εργοδοτούμενων με προσωρινή απασχόληση στον εργοδοτούμενο πληθυσμό 15+ χρονών - γυναίκες

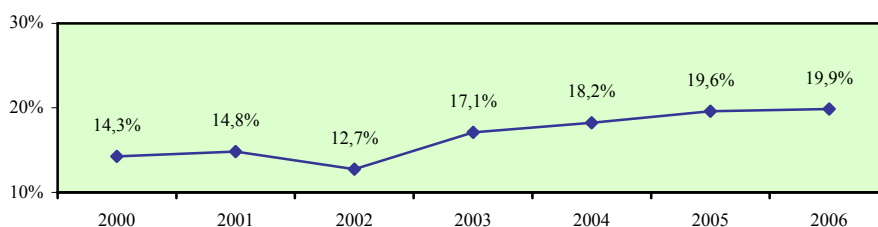

Χάσμα μεριδίων εργοδοτούμενων ανδρών και γυναικών με προσωρινή απασχόληση στον εργοδοτούμενο ανδρικό και γυναικείο πληθυσμό 15+ χρονών

Περιγραφή δείκτη και πηγή πληροφοριών

Το χάσμα μεριδίων εργοδοτούμενων ανδρών και γυναικών με προσωρινή απασχόληση στον εργοδοτούμενο ανδρικό και γυναικείο πληθυσμό 15+ χρονών υπολογίζεται με την αφαίρεση του μεριδίου εργοδοτούμενων γυναικών με προσωρινή απασχόληση στον εργοδοτούμενο γυναικείο πληθυσμό 15+ χρονών από το αντίστοιχο μερίδιο για τους άνδρες.

$$\text{Χάσμα} = \text{Μερίδιο ανδρών} - \text{Μερίδιο γυναικών}$$

Η πηγή πληροφοριών είναι η Έρευνα Εργατικού Δυναμικού που διεξάγεται από τη Στατιστική Υπηρεσία και αφορά το δεύτερο τρίμηνο του κάθε χρόνου.

Μερίδιο εργοδοτούμενων με προσωρινή απασχόληση στον εργοδοτούμενο πληθυσμό 15+ χρονών - άνδρες

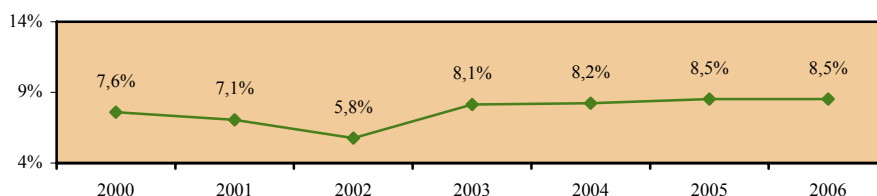

Μερίδιο εργοδοτούμενων με προσωρινή απασχόληση στον εργοδοτούμενο πληθυσμό 15+ χρονών - γυναίκες

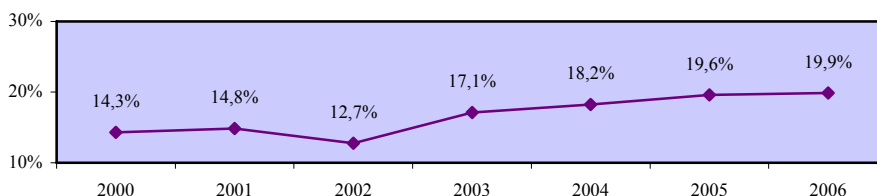

Χάσμα μεριδίων εργοδοτούμενων ανδρών και γυναικών με προσωρινή απασχόληση στον εργοδοτούμενο ανδρικό και γυναικείο πληθυσμό 15+ χρονών

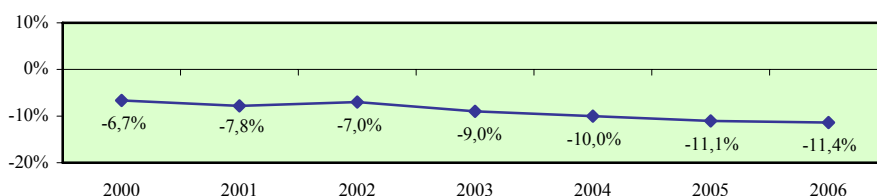

4.4. **Μερίδια στον απασχολούμενο πληθυσμό 15+ χρόνων των εργοδοτούμενων με μερική ή/και προσωρινή απασχόληση και των αυτοεργοδοτούμενων**

Το υποκεφάλαιο αυτό παρουσιάζει τα μερίδια στον απασχολούμενο πληθυσμό 15+ χρόνων των εργοδοτούμενων με μερική ή/και προσωρινή απασχόληση και των αυτοεργοδοτούμενων στην Κύπρο και στα κράτη μέλη της Ευρωπαϊκής Ένωσης. Οι εξεταζόμενοι δείκτες προσδιορίζονται παραστατικά στο πιο κάτω διάγραμμα.

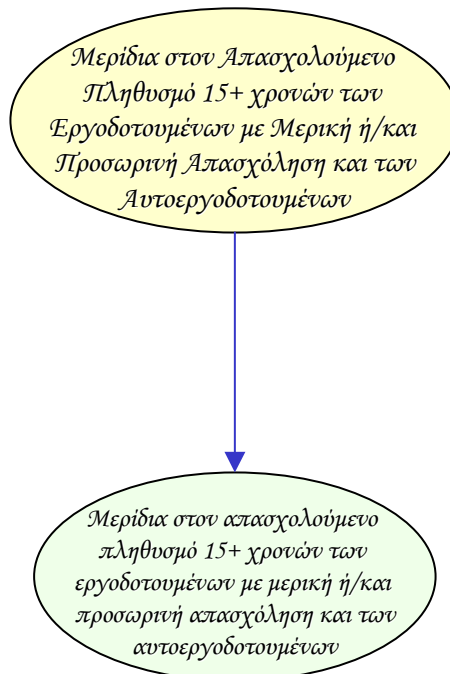

Οι δείκτες των μεριδίων στον απασχολούμενο πληθυσμό 15+ χρόνων των εργοδοτούμενων με μερική ή/και προσωρινή απασχόληση και των αυτοεργοδοτούμενων υπολογίζονται τόσο για το σύνολο όσο και για τους άνδρες και τις γυναίκες. Επίσης, εξετάζεται το χάσμα το οποίο παρατηρείται στον κάθε δείκτη μεταξύ των δύο φύλων.

Τα στοιχεία και οι πληροφορίες που παρουσιάζονται για κάθε δείκτη αφορούν την περιγραφή του και την πηγή πληροφοριών, τα στοιχεία που αξιοποιήθηκαν στον υπολογισμό του, σύγκριση με τα αντίστοιχα στοιχεία των κρατών μελών της Ευρωπαϊκής Ένωσης όπου υπάρχουν καθώς και την απόκλιση που προκύπτει μεταξύ της Κύπρου και του μέσου όρου της Ευρωπαϊκής Ένωσης.

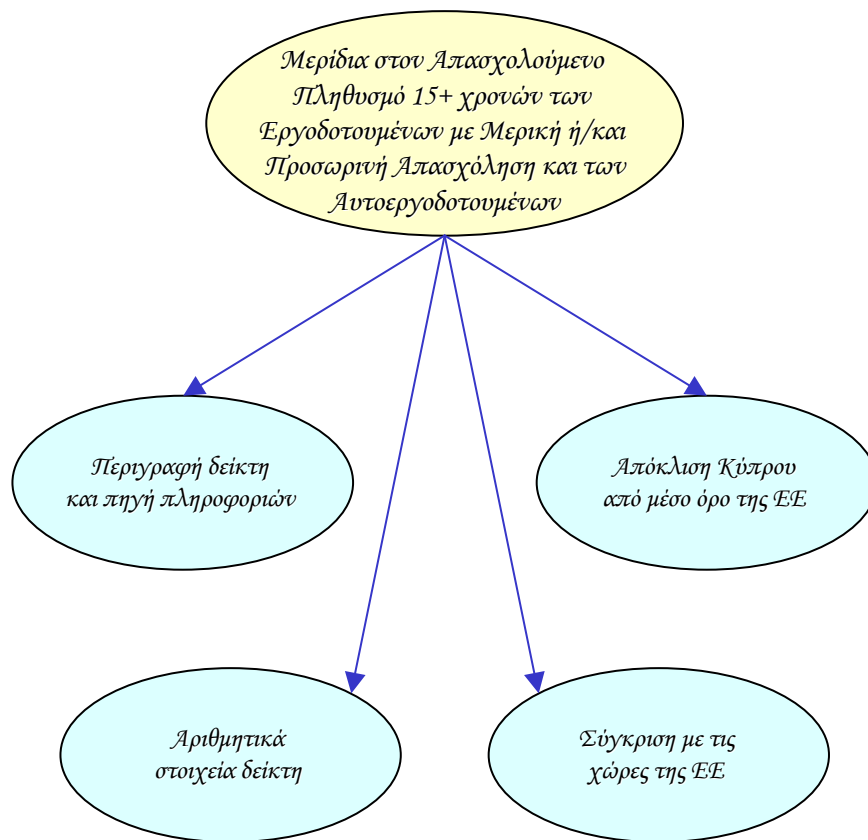

**Μερίδιο στον απασχολούμενο πληθυσμό 15+ χρονών των
εργοδοτούμενων με μερική ή / και προσωρινή απασχόληση
και των αυτοεργοδοτούμενων - σύνολο**

Περιγραφή δείκτη και πηγή πληροφοριών

Το μερίδιο στον απασχολούμενο πληθυσμό 15+ χρονών των εργοδοτούμενων με μερική ή/και προσωρινή απασχόληση και των αυτοεργοδοτούμενων υπολογίζεται με τη διαίρεση του αριθμού των εργοδοτούμενων με μερική ή/και προσωρινή απασχόληση και των αυτοεργοδοτούμενων 15+ χρονών με τον αριθμό των απασχολούμενων της ίδιας ηλικιακής ομάδας.

$$\text{Μερίδιο εργοδοτούμενων} = \frac{\text{Εργοδοτούμενοι με μερική ή/και προσωρινή απασχόληση και αυτοεργοδοτούμενοι 15+ χρονών}}{\text{Απασχολούμενοι 15+ χρονών}} \times 100$$

Η πηγή πληροφοριών είναι η Έρευνα Εργατικού Δυναμικού που διεξάγεται από τη Στατιστική Υπηρεσία και αφορά το δεύτερο τρίμηνο του κάθε χρόνου.

**Εργοδοτούμενοι με μερική ή / και προσωρινή απασχόληση
και αυτοεργοδοτούμενοι 15+ χρονών**

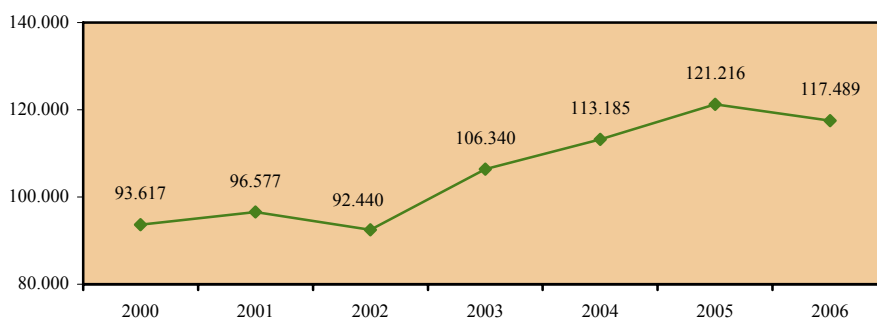

Απασχολούμενοι 15+ χρονών

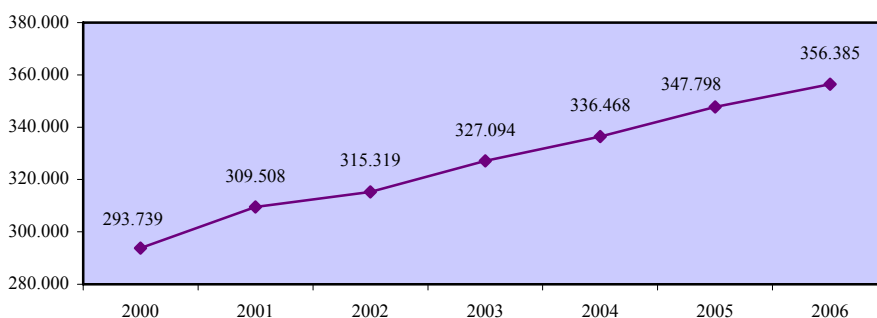

**Μερίδιο στον απασχολούμενο πληθυσμό 15+ χρονών των
εργοδοτούμενων με μερική ή / και προσωρινή απασχόληση
και των αυτοεργοδοτούμενων - σύνολο**

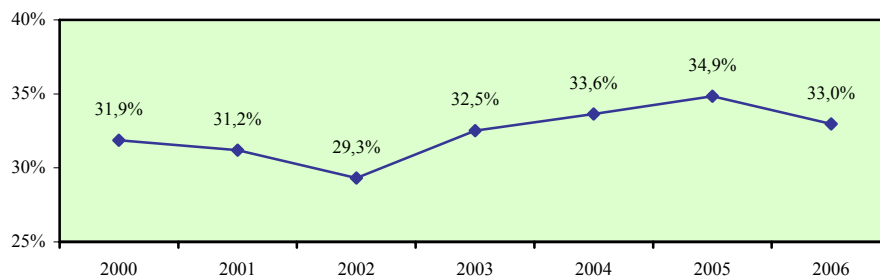

Σύγκριση με τις χώρες της Ευρωπαϊκής Ένωσης

	EU	AT	BE	CY	CZ	DE	DK	EE	EL	ES	FI	FR	HU
2000	:	:	:	31,9	:	:	:	:	:	:	:	:	:
2001	:	:	:	31,2	:	:	:	:	:	:	:	:	:
2002	:	:	:	29,3	:	:	:	:	:	:	:	:	:
2003	37,2	32,7	36,9	32,5	26,6	39,0	34,2	17,1	40,1	44,8	35,2	33,3	22,1
2004	38,7	37,7	37,4	33,6	26,4	40,0	35,1	17,7	39,4	46,1	34,7	32,9	22,9
2005	39,6	37,3	38,3	34,9	25,0	42,5	34,7	16,5	39,1	48,6	35,5	33,7	22,6

	IE	IT	LT	LU	LV	MT	NL	PL	PT	SE	SI	SK	UK
2000	:	:	:	:	:	:	:	:	:	:	:	:	:
2001	:	:	:	:	:	:	:	:	:	:	:	:	:
2002	:	:	:	:	:	:	:	:	:	:	:	:	:
2003	32,9	34,8	28,3	22,3	22,3	23,8	55,7	38,3	43,1	38,1	23,3	15,5	37,0
2004	33,4	41,0	25,0	27,9	22,5	22,4	57,1	40,2	41,3	38,6	27,4	18,5	38,1
2005	28,7	41,7	22,1	27,9	21,8	23,2	57,8	41,8	40,9	41,8	26,5	18,6	37,7

Απόκλιση Κύπρου από μέσο όρο Ευρωπαϊκής Ένωσης

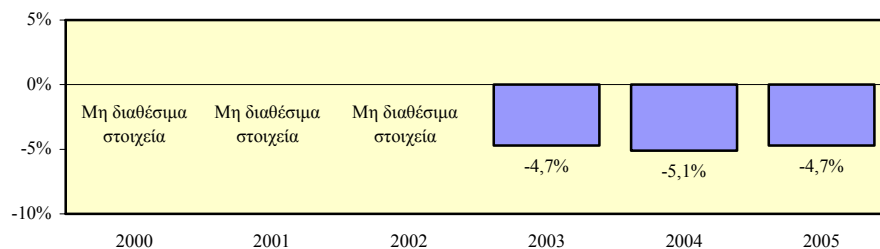

**Μερίδιο στον απασχολούμενο πληθυσμό 15+ χρονών των
εργοδοτούμενων με μερική ή / και προσωρινή απασχόληση
και των αυτοεργοδοτούμενων - άνδρες**

Περιγραφή δείκτη και πηγή πληροφοριών

Το μερίδιο στον απασχολούμενο ανδρικό πληθυσμό 15+ χρονών των εργοδοτούμενων ανδρών με μερική ή/και προσωρινή απασχόληση και των αυτοεργοδοτούμενων ανδρών υπολογίζεται με τη διαίρεση του αριθμού των εργοδοτούμενων ανδρών με μερική ή/και προσωρινή απασχόληση και των αυτοεργοδοτούμενων ανδρών 15+ χρονών με τον αριθμό των απασχολούμενων ανδρών της ίδιας ηλικιακής ομάδας.

$$\text{Μερίδιο εργοδοτούμενων} = \frac{\text{Εργοδοτούμενοι άνδρες με μερική ή / και προσωρινή απασχόληση και αυτοεργοδοτούμενοι άνδρες 15+ χρονών}}{\text{Απασχολούμενοι άνδρες 15+ χρονών}} \times 100$$

Η πηγή πληροφοριών είναι η Έρευνα Εργατικού Δυναμικού που διεξάγεται από τη Στατιστική Υπηρεσία και αφορά το δεύτερο τρίμηνο του κάθε χρόνου.

**Εργοδοτούμενοι άνδρες με μερική ή / και προσωρινή απασχόληση
και αυτοεργοδοτούμενοι άνδρες 15+ χρονών**

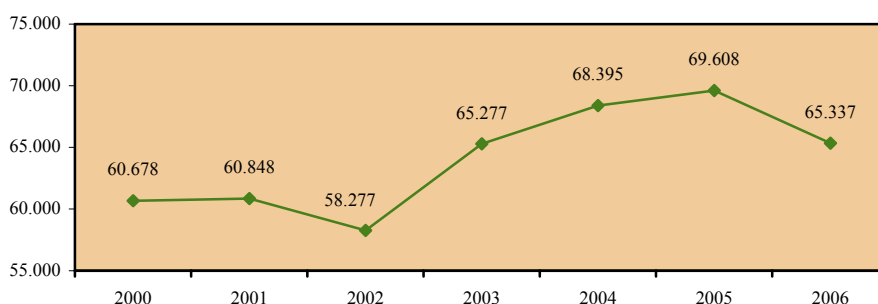

Απασχολούμενοι άνδρες 15+ χρονών

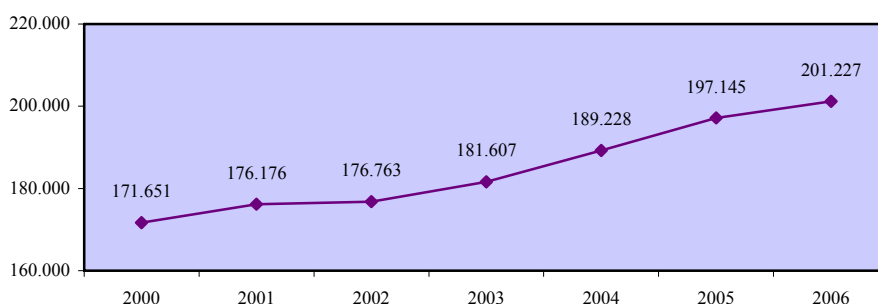

**Μερίδιο στον απασχολούμενο πληθυσμό 15+ χρονών των
εργοδοτούμενων με μερική ή / και προσωρινή απασχόληση
και των αυτοεργοδοτούμενων - άνδρες**

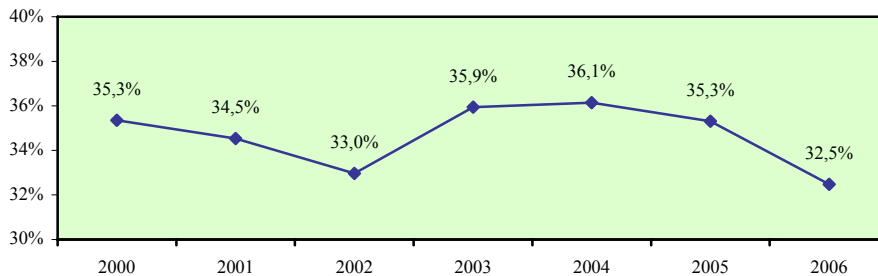

Σύγκριση με τις χώρες της Ευρωπαϊκής Ένωσης

	EU	AT	BE	CY	CZ	DE	DK	EE	EL	ES	FI	FR	HU
2000	:	:	:	35,3	:	:	:	:	:	:	:	:	:
2001	:	:	:	34,5	:	:	:	:	:	:	:	:	:
2002	:	:	:	33,0	:	:	:	:	:	:	:	:	:
2003	31,7	22,2	26,0	35,9	28,5	27,9	27,6	18,0	44,1	43,1	31,9	26,2	24,9
2004	33,0	25,9	26,3	36,1	28,2	29,1	28,9	19,8	43,3	44,3	31,3	25,5	25,8
2005	33,7	26,4	27,4	35,3	27,0	30,8	29,3	18,0	42,5	45,7	32,1	26,5	25,1

	IE	IT	LT	LU	LV	MT	NL	PL	PT	SE	SI	SK	UK
2000	:	:	:	:	:	:	:	:	:	:	:	:	:
2001	:	:	:	:	:	:	:	:	:	:	:	:	:
2002	:	:	:	:	:	:	:	:	:	:	:	:	:
2003	30,4	34,8	32,2	11,5	23,4	22,0	37,6	41,9	41,8	30,7	25,2	18,3	26,6
2004	30,4	38,3	29,4	14,3	23,8	21,9	38,9	43,2	40,9	31,5	28,4	21,7	28,1
2005	29,1	38,8	25,0	14,3	23,5	21,8	39,7	44,3	40,4	33,1	28,2	22,3	28,2

Απόκλιση Κύπρου από μέσο όρο Ευρωπαϊκής Ένωσης

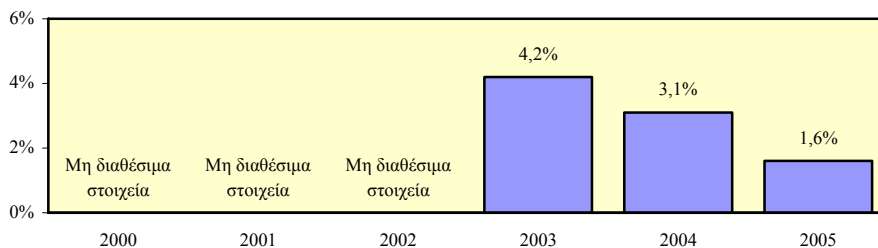

**Μερίδιο στον απασχολούμενο πληθυσμό 15+ χρονών των
εργοδοτούμενων με μερική ή / και προσωρινή απασχόληση
και των αυτοεργοδοτούμενων - γυναίκες**

Περιγραφή δείκτη και πηγή πληροφοριών

Το μερίδιο στον απασχολούμενο γυναικείο πληθυσμό 15+ χρονών των εργοδοτούμενων γυναικών με μερική ή/και προσωρινή απασχόληση και των αυτοεργοδοτούμενων γυναικών υπολογίζεται με τη διαίρεση του αριθμού των εργοδοτούμενων γυναικών με μερική ή/και προσωρινή απασχόληση και των αυτοεργοδοτούμενων γυναικών 15+ χρονών με τον αριθμό των απασχολούμενων γυναικών της ίδιας ηλικιακής ομάδας.

$$\text{Μερίδιο εργοδοτούμενων} = \frac{\text{Εργοδοτούμενες γυναίκες με μερική ή / και προσωρινή απασχόληση και αυτοεργοδοτούμενες γυναίκες 15+ χρονών}}{\text{Απασχολούμενες γυναίκες 15+ χρονών}} \times 100$$

Η πηγή πληροφοριών είναι η Έρευνα Εργατικού Δυναμικού που διεξάγεται από τη Στατιστική Υπηρεσία και αφορά το δεύτερο τρίμηνο του κάθε χρόνου.

**Εργοδοτούμενες γυναίκες με μερική ή / και προσωρινή απασχόληση
και αυτοεργοδοτούμενες γυναίκες 15+ χρονών**

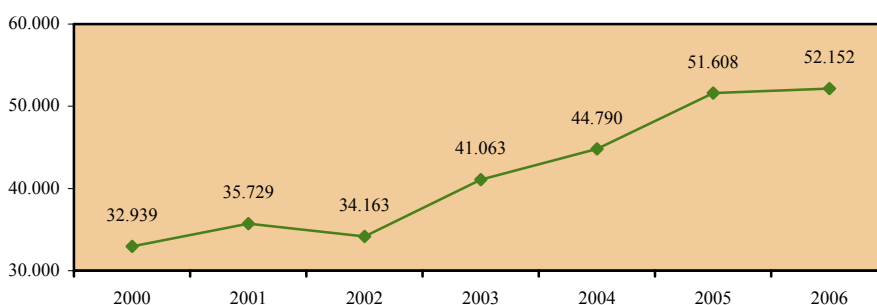

Απασχολούμενες γυναίκες 15+ χρονών

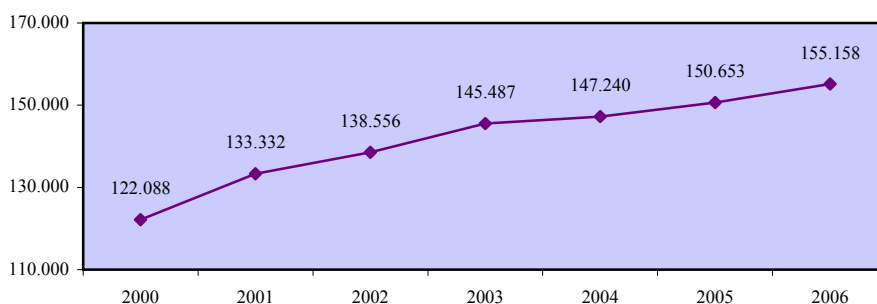

**Μερίδιο στον απασχολούμενο πληθυσμό 15+ χρονών των
εργοδοτούμενων με μερική ή / και προσωρινή απασχόληση
και των αυτοεργοδοτούμενων - γυναίκες**

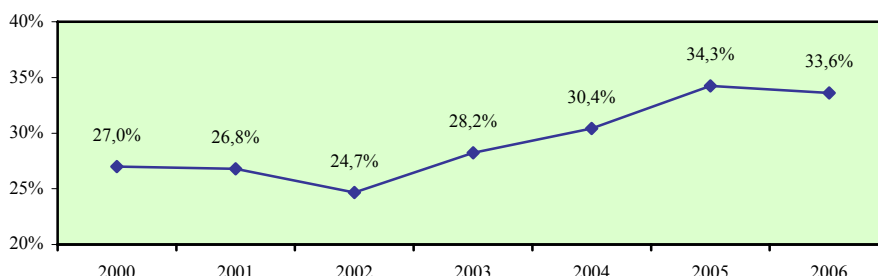

Σύγκριση με τις χώρες της Ευρωπαϊκής Ένωσης

	EU	AT	BE	CY	CZ	DE	DK	EE	EL	ES	FI	FR	HU
2000	:	:	:	27,0	:	:	:	:	:	:	:	:	:
2001	:	:	:	26,8	:	:	:	:	:	:	:	:	:
2002	:	:	:	24,7	:	:	:	:	:	:	:	:	:
2003	44,3	45,3	51,4	28,2	24,1	52,7	41,8	16,1	33,7	47,5	38,8	41,8	18,7
2004	45,9	51,8	51,9	30,4	24,1	53,4	42,2	15,6	33,2	48,9	38,4	41,6	19,5
2005	47,0	50,2	52,2	34,3	22,5	56,8	41,0	15,0	33,6	53,1	39,1	42,1	19,6

	IE	IT	LT	LU	LV	MT	NL	PL	PT	SE	SI	SK	UK
2000	:	:	:	:	:	:	:	:	:	:	:	:	:
2001	:	:	:	:	:	:	:	:	:	:	:	:	:
2002	:	:	:	:	:	:	:	:	:	:	:	:	:
2003	36,2	34,7	24,2	37,7	21,1	27,9	78,6	34,1	44,6	46,1	21,0	12,2	49,8
2004	37,5	45,3	20,4	47,7	21,2	23,6	79,9	36,6	41,7	46,5	26,1	14,6	49,7
2005	28,1	46,3	19,0	47,7	20,1	26,2	80,1	38,6	41,6	51,3	24,6	14,0	48,5

Απόκλιση Κύπρου από μέσο όρο Ευρωπαϊκής Ένωσης

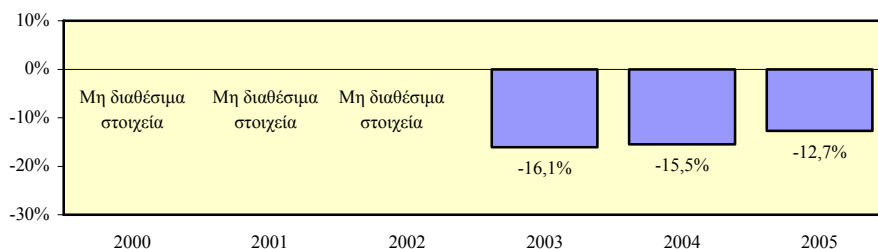

Χάσμα μεριδίων στον απασχολούμενο ανδρικό και γυναικείο πληθυσμό 15+ χρονών των εργοδοτούμενων ανδρών και γυναικών με μερική ή / και προσωρινή απασχόληση και των αυτοεργοδοτούμενων ανδρών και γυναικών

Περιγραφή δείκτη και πηγή πληροφοριών

Το χάσμα μεριδίων στον απασχολούμενο ανδρικό και γυναικείο πληθυσμό 15+ χρονών των εργοδοτούμενων ανδρών και γυναικών με μερική ή/και προσωρινή απασχόληση και των αυτοεργοδοτούμενων ανδρών και γυναικών υπολογίζεται με την αφαίρεση του μεριδίου στον απασχολούμενο γυναικείο πληθυσμό 15+ χρονών των εργοδοτούμενων γυναικών με μερική ή/και προσωρινή απασχόληση και των αυτοεργοδοτούμενων γυναικών από το αντίστοιχο μερίδιο για τους άνδρες.

$$\text{Χάσμα} = \text{Μερίδιο ανδρών} - \text{Μερίδιο γυναικών}$$

Η πηγή πληροφοριών είναι η Έρευνα Εργατικού Δυναμικού που διεξάγεται από τη Στατιστική Υπηρεσία και αφορά το δεύτερο τρίμηνο του κάθε χρόνου.

Μερίδιο στον απασχολούμενο πληθυσμό 15+ χρονών των εργοδοτούμενων με μερική ή / και προσωρινή απασχόληση και των αυτοεργοδοτούμενων - άνδρες

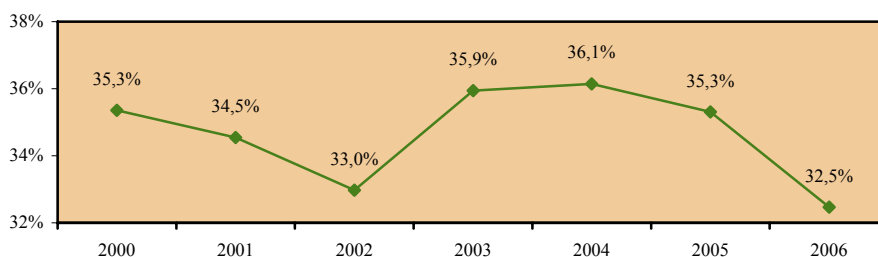

Μερίδιο στον απασχολούμενο πληθυσμό 15+ χρονών των εργοδοτούμενων με μερική ή / και προσωρινή απασχόληση και των αυτοεργοδοτούμενων - γυναίκες

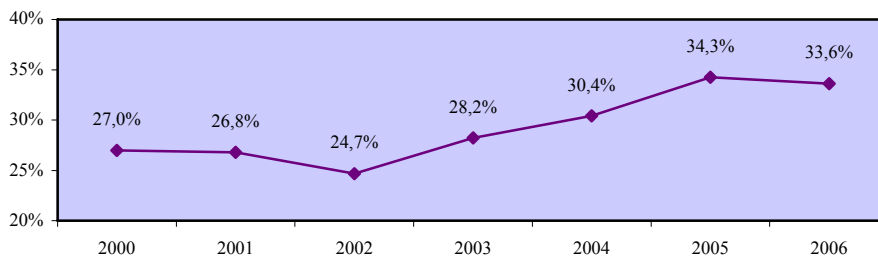

Χάσμα μεριδίων στον απασχολούμενο ανδρικό και γυναικείο πληθυσμό 15+ χρονών των εργοδοτούμενων ανδρών και γυναικών με μερική ή / και προσωρινή απασχόληση και των αυτοεργοδοτούμενων ανδρών και γυναικών

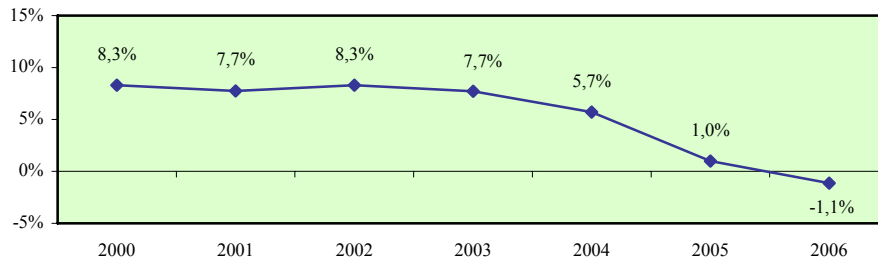

Σύγκριση με τις χώρες της Ευρωπαϊκής Ένωσης

	EU	AT	BE	CY	CZ	DE	DK	EE	EL	ES	FI	FR	HU
2000	:	:	:	8,3	:	:	:	:	:	:	:	:	:
2001	:	:	:	7,7	:	:	:	:	:	:	:	:	:
2002	:	:	:	8,3	:	:	:	:	:	:	:	:	:
2003	-12,6	-23,1	-25,4	7,7	4,4	-24,8	-14,2	1,9	10,4	-4,4	-6,9	-15,6	6,2
2004	-12,9	-25,9	-25,6	5,7	4,1	-24,3	-13,3	4,2	10,1	-4,6	-7,1	-16,1	6,3
2005	-13,3	-23,8	-24,8	1,0	4,5	-26,0	-11,7	3,0	8,9	-7,4	-7,0	-15,6	5,5

	IE	IT	LT	LU	LV	MT	NL	PL	PT	SE	SI	SK	UK
2000	:	:	:	:	:	:	:	:	:	:	:	:	:
2001	:	:	:	:	:	:	:	:	:	:	:	:	:
2002	:	:	:	:	:	:	:	:	:	:	:	:	:
2003	-5,8	0,1	8,0	-26,2	2,3	-5,9	-41,0	7,8	-2,8	-15,4	4,2	6,1	-23,2
2004	-7,1	-7,0	9,0	-33,4	2,6	-1,7	-41,0	6,6	-0,8	-15,0	2,3	7,1	-21,6
2005	1,0	-7,5	6,0	-33,4	3,4	-4,4	-40,4	5,7	-1,2	-18,2	3,6	8,3	-20,3

Απόκλιση Κύπρου από μέσο όρο Ευρωπαϊκής Ένωσης

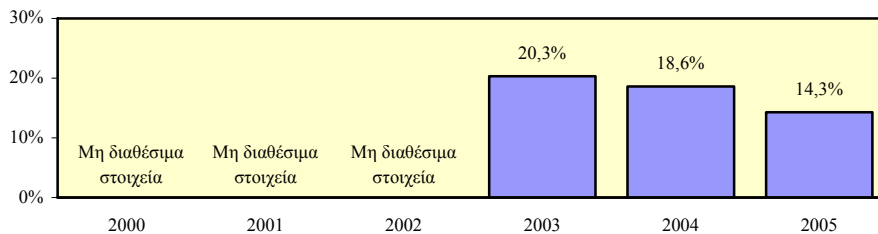

5. ΔΕΙΚΤΕΣ ΑΝΕΡΓΙΑΣ ΚΑΙ ΚΕΝΩΝ ΘΕΣΕΩΝ

Σε αυτό το κεφάλαιο περιέχονται οι διαχρονικές τάσεις των δεικτών ανεργίας και κενών θέσεων τόσο στην Κύπρο όσο και στα κράτη μέλη της Ευρωπαϊκής Ένωσης. Οι δείκτες αυτοί παρουσιάζουν τις τάσεις που διαφαίνονται σε σχέση με τα γενικά ποσοστά ανεργίας, τους δείκτες ανεργίας κατά ηλικία, τα ποσοστά ανεργίας κατά επίπεδο εκπαίδευσης, τα ποσοστά μακροχρόνιας ανεργίας (διάρκεια 12+ μήνες), το χάσμα ποσοστών ανεργίας Μη Ευρωπαίων και Ευρωπαίων πολιτών καθώς και τις κενές θέσεις ανά άνεργο.

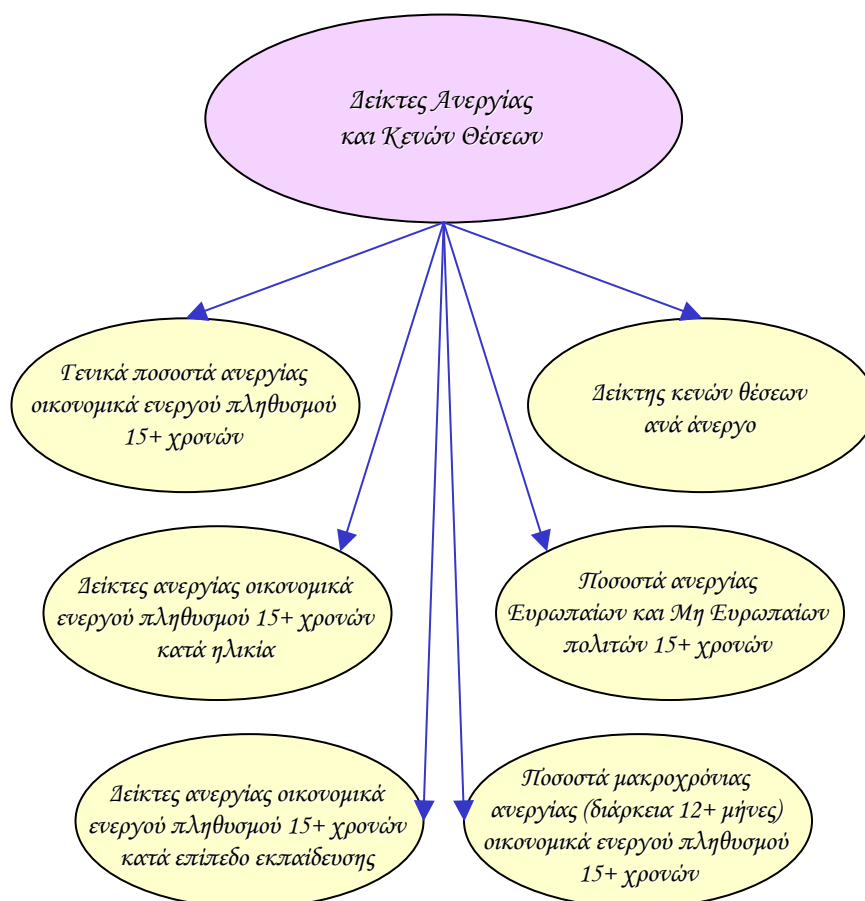

Επισημαίνεται ότι τα στοιχεία για την Κύπρο αφορούν την περίοδο 2000-2006 ενώ τα πιο πρόσφατα διαθέσιμα στοιχεία της Ευρωπαϊκής Ένωσης ήταν μέχρι το έτος 2005.

Αναλυτικά οι δείκτες ανεργίας και κενών θέσεων παρουσιάζονται στη συνέχεια του κεφαλαίου ενώ από την εξέταση της γενικής εικόνας που προκύπτει επισημαίνονται τα ακόλουθα:

- Το **γενικό ποσοστό ανεργίας του οικονομικά ενεργού πληθυσμού 15+ χρονών** στην Κύπρο κυμαίνεται σε σχετικά χαμηλά επίπεδα. Σημαντικά χαμηλότερο παρουσιάζεται το ποσοστό ανεργίας των ανδρών από το αντίστοιχο ποσοστό των γυναικών.
- Η **αναλογία ανεργίας των νέων 15-24 χρονών** που εμφανίζεται στην Κύπρο κυμαίνεται σε σχετικά χαμηλά επίπεδα. Η αναλογία ανεργίας τόσο των νέων ανδρών όσο και των νέων γυναικών παρουσιάζεται κατά κανόνα στα ίδια περίπου επίπεδα.
- Στον **οικονομικά ενεργό πληθυσμό 15-24 χρονών** εμφανίζεται το μεγαλύτερο με αισθητή διαφορά ποσοστό ανεργίας. Η εικόνα αυτή παρατηρείται τόσο στους άνδρες όσο και στις γυναίκες. Σε αισθητά χαμηλότερα επίπεδα παρουσιάζονται τα ποσοστά ανεργίας του οικονομικά ενεργού πληθυσμού **25-54 χρονών** και **55-64 χρονών**.
- Στην **εκπαίδευση κατώτερη από δευτεροβάθμια** εντοπίζεται το μεγαλύτερο ποσοστό ανεργίας του οικονομικά ενεργού πληθυσμού 15+ χρονών στην Κύπρο ενώ το χαμηλότερο ποσοστό ανεργίας εμφανίζεται στην **τριτοβάθμια εκπαίδευση**. Η ίδια εικόνα παρατηρείται τόσο στους άνδρες όσο και στις γυναίκες.
- Το **ποσοστό μακροχρόνιας ανεργίας (διάρκεια 12+ μήνες)** του οικονομικά ενεργού πληθυσμού 15+ χρονών στην Κύπρο βρίσκεται σε χαμηλά επίπεδα. Μικρότερο εμφανίζεται το ποσοστό μακροχρόνιας ανεργίας των ανδρών από το αντίστοιχο ποσοστό των γυναικών.

5.1. Γενικά ποσοστά ανεργίας οικονομικά ενεργού πληθυσμού 15+ χρονών

Το υποκεφάλαιο αυτό παρουσιάζει τα γενικά ποσοστά ανεργίας οικονομικά ενεργού πληθυσμού 15+ χρονών στην Κύπρο και στα κράτη μέλη της Ευρωπαϊκής Ένωσης. Οι εξεταζόμενοι δείκτες προσδιορίζονται παραστατικά στο πιο κάτω διάγραμμα.

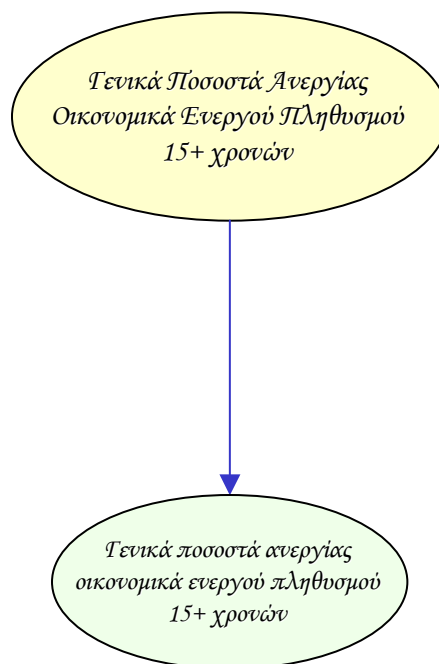

Οι δείκτες των γενικών ποσοστών ανεργίας υπολογίζονται τόσο για το σύνολο όσο και για τους άνδρες και τις γυναίκες. Επίσης, εξετάζεται το χάσμα το οποίο παρατηρείται στον κάθε δείκτη μεταξύ των δύο φύλων.

Τα στοιχεία και οι πληροφορίες που παρουσιάζονται για κάθε δείκτη αφορούν την περιγραφή του και την πηγή πληροφοριών, τα στοιχεία που αξιοποιήθηκαν στον υπολογισμό του, σύγκριση με τα αντίστοιχα στοιχεία των κρατών μελών της Ευρωπαϊκής Ένωσης όπου υπάρχουν καθώς και την απόκλιση που προκύπτει μεταξύ της Κύπρου και του μέσου όρου της Ευρωπαϊκής Ένωσης.

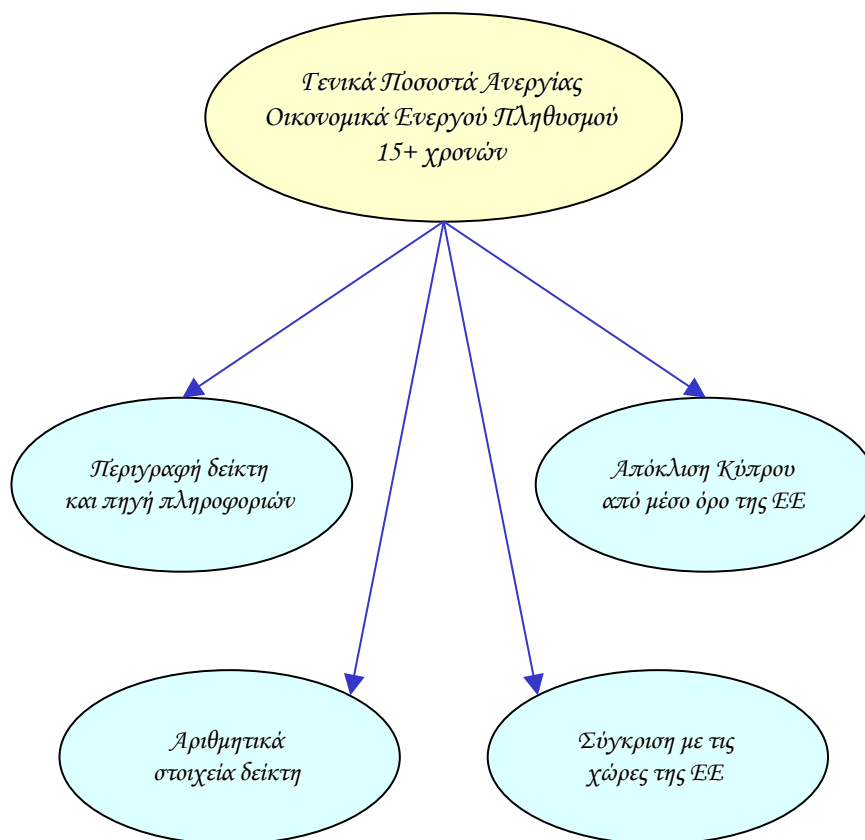

Γενικό ποσοστό ανεργίας οικονομικά ενεργού πληθυσμού 15+ χρονών - σύνολο

Περιγραφή δείκτη και πηγή πληροφοριών

Το γενικό ποσοστό ανεργίας οικονομικά ενεργού πληθυσμού 15+ χρονών υπολογίζεται με τη διαίρεση του αριθμού των ανέργων 15+ χρονών με τον αριθμό του οικονομικά ενεργού πληθυσμού της ίδιας ηλικιακής ομάδας.

$$\text{Ποσοστό ανεργίας} = \frac{\text{Άνεργοι 15+ χρονών}}{\text{Οικονομικά ενεργός πληθυσμός 15+ χρονών}} \times 100$$

Η πηγή πληροφοριών είναι η Έρευνα Εργατικού Δυναμικού που διεξάγεται από τη Στατιστική Υπηρεσία και αφορά το δεύτερο τρίμηνο του κάθε χρόνου.

Άνεργοι 15+ χρονών

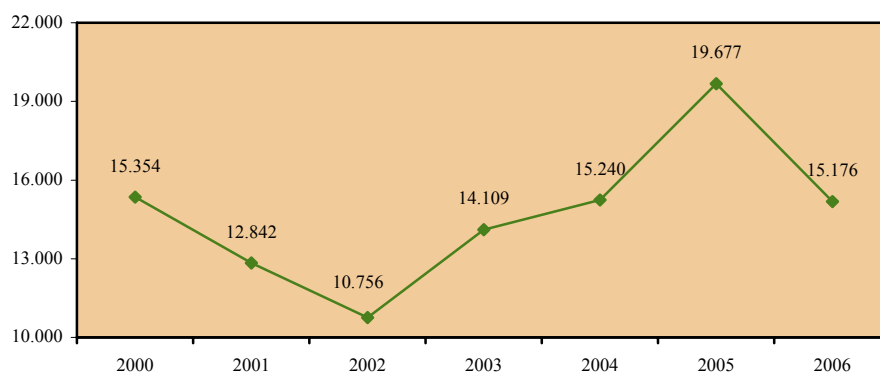

Οικονομικά ενεργός πληθυσμός 15+ χρονών

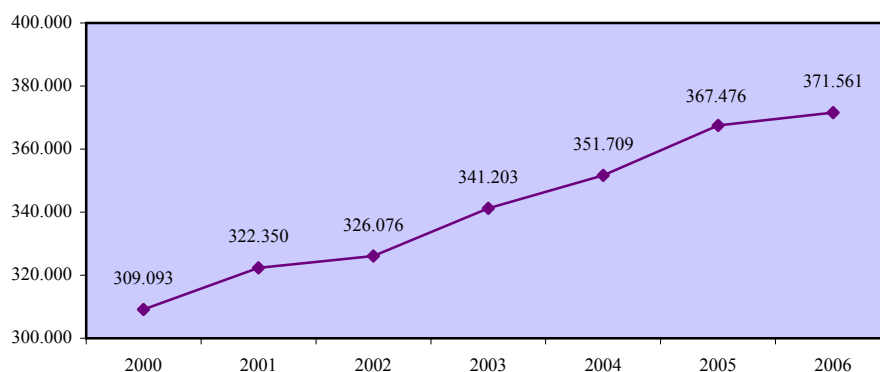

**Γενικό ποσοστό ανεργίας οικονομικά ενεργού πληθυσμού
15+ χρόνων - σύνολο**

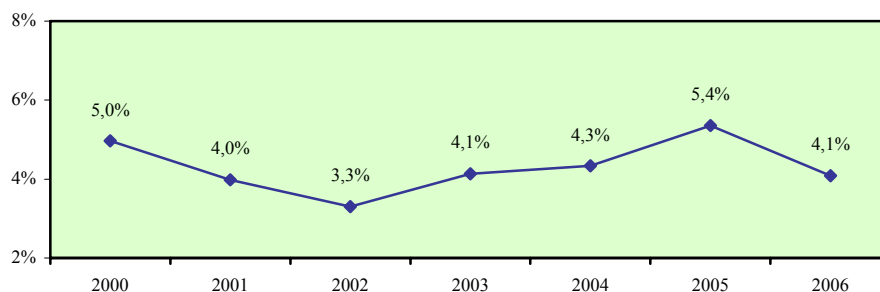

Σύγκριση με τις χώρες της Ευρωπαϊκής Ένωσης

	EU	AT	BE	CY	CZ	DE	DK	EE	EL	ES	FI	FR	HU
2000	8,6	3,6	6,9	5,0	8,7	7,2	4,3	12,8	11,3	11,1	9,8	9,1	6,4
2001	8,4	3,6	6,6	4,0	8,0	7,4	4,5	12,4	10,8	10,3	9,1	8,4	5,7
2002	8,8	4,2	7,5	3,3	7,3	8,2	4,6	10,3	10,3	11,1	9,1	8,9	5,8
2003	9,0	4,3	8,2	4,1	7,8	9,0	5,4	10,0	9,7	11,1	9,0	9,5	5,9
2004	9,1	4,8	8,4	4,3	8,3	9,5	5,5	9,7	10,5	10,6	8,8	9,6	6,1
2005	8,7	5,2	8,4	5,4	7,9	9,5	4,8	7,9	9,8	9,2	8,4	9,5	7,2

	IE	IT	LT	LU	LV	MT	NL	PL	PT	SE	SI	SK	UK
2000	4,3	10,1	16,4	2,3	13,7	6,7	2,8	16,1	4,0	5,6	6,7	18,8	5,4
2001	4,0	9,1	16,5	2,1	12,9	7,6	2,2	18,2	4,0	4,9	6,2	19,3	5,0
2002	4,5	8,6	13,5	2,8	12,2	7,5	2,8	19,9	5,0	4,9	6,3	18,7	5,1
2003	4,7	8,4	12,4	3,7	10,5	7,6	3,7	19,6	6,3	5,6	6,7	17,6	4,9
2004	4,5	8,0	11,4	5,1	10,4	7,3	4,6	19,0	6,7	6,3	6,3	18,2	4,7
2005	4,3	7,7	8,3	4,5	9,0	7,3	4,8	17,7	7,6	7,8	6,3	16,4	4,7

Απόκλιση Κύπρου από μέσο όρο Ευρωπαϊκής Ένωσης

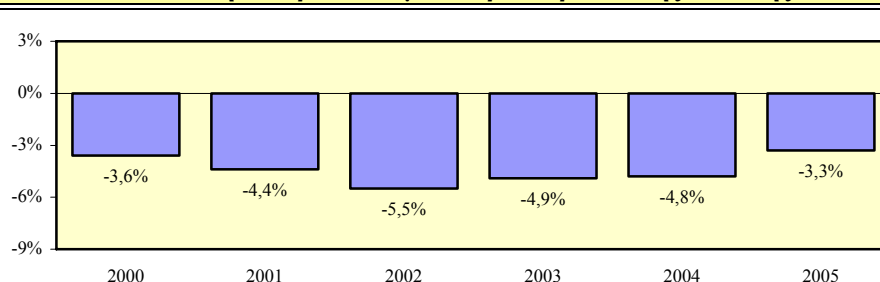

Γενικό ποσοστό ανεργίας οικονομικά ενεργού πληθυσμού 15+ χρονών - άνδρες

Περιγραφή δείκτη και πηγή πληροφοριών

Το γενικό ποσοστό ανεργίας οικονομικά ενεργού ανδρικού πληθυσμού 15+ χρονών υπολογίζεται με τη διαίρεση του αριθμού των ανέργων ανδρών 15+ χρονών με τον αριθμό του οικονομικά ενεργού ανδρικού πληθυσμού της ίδιας ηλικιακής ομάδας.

$$\text{Ποσοστό ανεργίας} = \frac{\text{Ανεργοί άνδρες 15+ χρονών}}{\text{Οικονομικά ενεργός ανδρικός πληθυσμός 15+ χρονών}} \times 100$$

Η πηγή πληροφοριών είναι η Έρευνα Εργατικού Δυναμικού που διεξάγεται από τη Στατιστική Υπηρεσία και αφορά το δεύτερο τρίμηνο του κάθε χρόνου.

Ανεργοί άνδρες 15+ χρονών

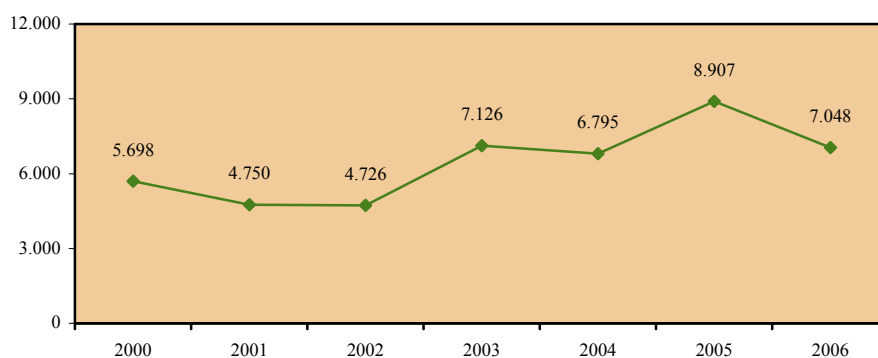

Οικονομικά ενεργός ανδρικός πληθυσμός 15+ χρονών

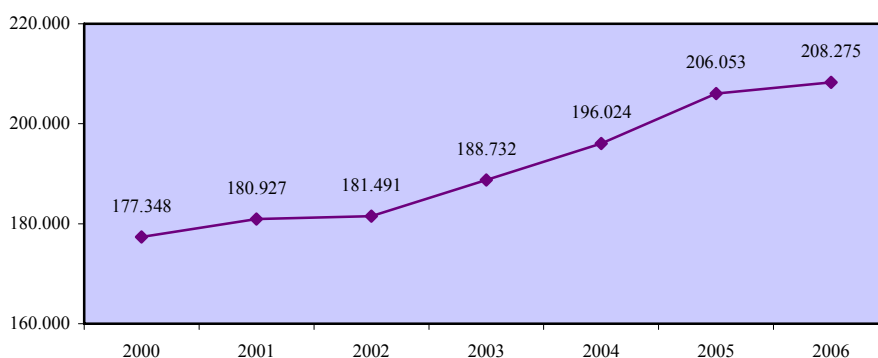

Γενικό ποσοστό ανεργίας οικονομικά ενεργού πληθυσμού 15+ χρονών - άνδρες

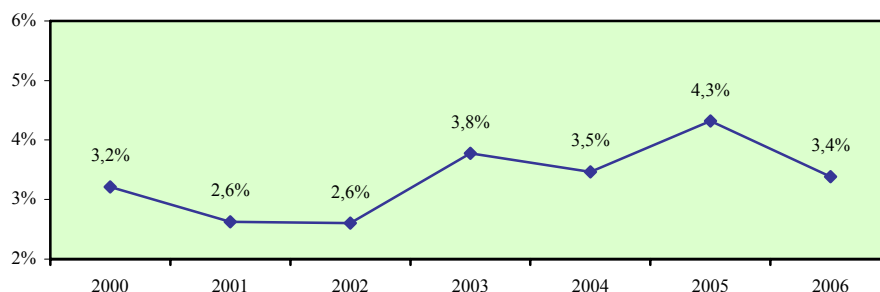

Σύγκριση με τις χώρες της Ευρωπαϊκής Ένωσης

	EU	AT	BE	CY	CZ	DE	DK	EE	EL	ES	FI	FR	HU
2000	7,4	3,1	5,6	3,2	7,3	6,0	3,9	13,8	7,5	7,9	9,1	7,6	7,0
2001	7,3	3,1	5,9	2,6	6,7	6,3	4,1	12,6	7,3	7,5	8,6	7,0	6,3
2002	7,8	4,0	6,7	2,6	5,9	7,1	4,3	10,8	6,8	8,1	9,1	7,9	6,2
2003	8,1	4,0	7,6	3,8	6,2	8,2	4,8	10,2	6,2	8,2	9,2	8,6	6,1
2004	8,1	4,4	7,5	3,5	7,1	8,7	5,1	10,4	6,6	8,0	8,7	8,7	6,1
2005	7,9	4,9	7,6	4,3	6,5	8,9	4,4	8,8	6,1	7,0	8,2	8,7	7,0

	IE	IT	LT	LU	LV	MT	NL	PL	PT	SE	SI	SK	UK
2000	4,3	7,8	18,6	1,8	14,4	6,4	2,2	14,4	3,2	5,9	6,5	18,9	5,8
2001	4,1	7,1	18,6	1,7	14,2	6,9	1,8	16,9	3,2	5,2	5,6	19,8	5,5
2002	4,7	6,7	14,2	2,1	13,3	6,6	2,5	19,1	4,1	5,3	5,9	18,6	5,6
2003	5,0	6,5	12,7	3,0	10,6	6,9	3,5	19,0	5,4	6,0	6,3	17,4	5,5
2004	4,9	6,4	11,0	3,7	10,6	6,6	4,3	18,2	5,9	6,5	5,8	17,4	5,0
2005	4,6	6,2	8,2	3,5	9,1	6,6	4,5	16,5	6,7	7,9	5,9	15,6	5,1

Απόκλιση Κύπρου από μέσο όρο Ευρωπαϊκής Ένωσης

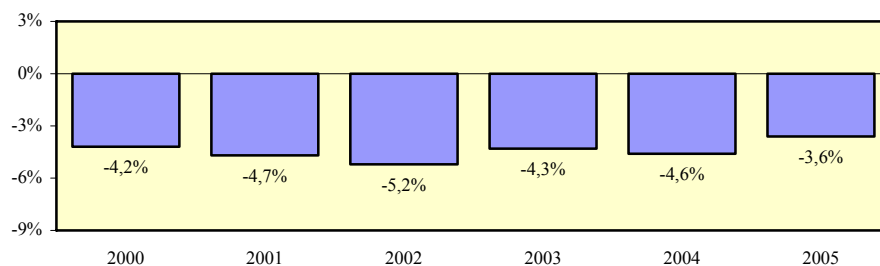

Γενικό ποσοστό ανεργίας οικονομικά ενεργού πληθυσμού 15+ χρονών - γυναίκες

Περιγραφή δείκτη και πηγή πληροφοριών

Το γενικό ποσοστό ανεργίας οικονομικά ενεργού γυναικείου πληθυσμού 15+ χρονών υπολογίζεται με τη διαίρεση του αριθμού των ανέργων γυναικών 15+ χρονών με τον αριθμό του οικονομικά ενεργού γυναικείου πληθυσμού της ίδιας ηλικιακής ομάδας.

$$\text{Ποσοστό ανεργίας} = \frac{\text{Ανεργες γυναίκες 15+ χρονών}}{\text{Οικονομικά ενεργός γυναικείος πληθυσμός 15+ χρονών}} \times 100$$

Η πηγή πληροφοριών είναι η Έρευνα Εργατικού Δυναμικού που διεξάγεται από τη Στατιστική Υπηρεσία και αφορά το δεύτερο τρίμηνο του κάθε χρόνου.

Ανεργες γυναίκες 15+ χρονών

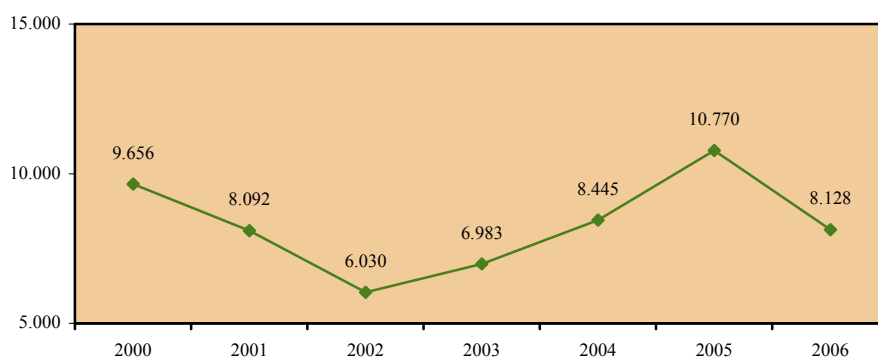

Οικονομικά ενεργός γυναικείος πληθυσμός 15+ χρονών

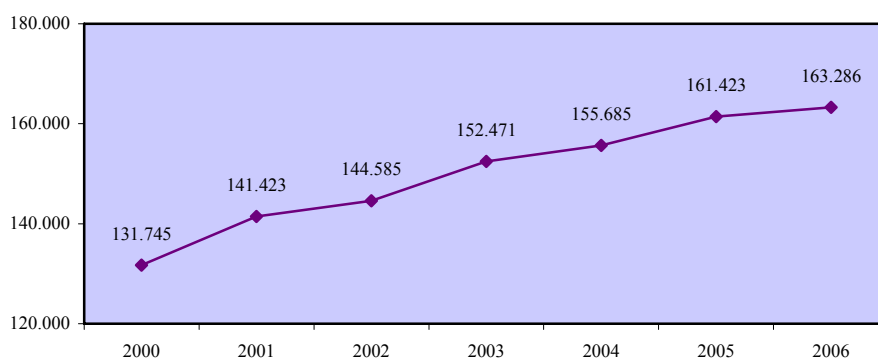

**Γενικό ποσοστό ανεργίας οικονομικά ενεργού πληθυσμού
15+ χρονών - γυναίκες**

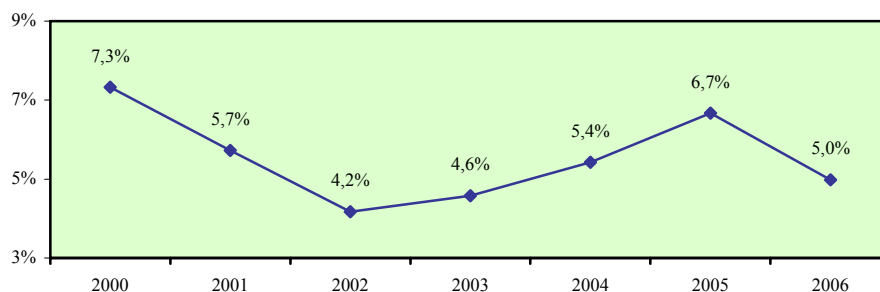

Σύγκριση με τις χώρες της Ευρωπαϊκής Ένωσης

	EU	AT	BE	CY	CZ	DE	DK	EE	EL	ES	FI	FR	HU
2000	10,2	4,3	8,5	7,3	10,3	8,7	4,8	11,8	17,2	16,0	10,6	10,9	5,6
2001	9,8	4,2	7,5	5,7	9,7	8,9	5,0	12,2	16,2	14,8	9,7	10,0	5,0
2002	10,0	4,4	8,6	4,2	9,0	9,4	5,0	9,7	15,6	15,7	9,1	10,0	5,4
2003	10,2	4,7	8,9	4,6	9,9	10,1	6,1	9,9	15,0	15,3	8,9	10,5	5,6
2004	10,3	5,3	9,5	5,4	9,9	10,5	6,0	8,9	16,2	14,3	8,9	10,5	6,1
2005	9,8	5,5	9,5	6,7	9,8	10,3	5,3	7,1	15,3	12,2	8,6	10,5	7,4

	IE	IT	LT	LU	LV	MT	NL	PL	PT	SE	SI	SK	UK
2000	4,2	13,6	14,1	3,1	12,9	7,4	3,6	18,1	4,9	5,3	7,1	18,6	4,8
2001	3,8	12,2	14,3	2,7	11,5	9,3	2,8	19,8	5,0	4,5	6,8	18,7	4,4
2002	4,1	11,5	12,8	3,8	11,0	9,2	3,1	20,9	6,0	4,6	6,8	18,7	4,5
2003	4,3	11,3	12,2	4,7	10,4	9,1	3,9	20,4	7,2	5,2	7,1	17,7	4,3
2004	4,1	10,5	11,8	7,0	10,2	8,8	4,8	19,9	7,6	6,1	6,8	19,2	4,2
2005	4,0	10,1	8,3	5,9	8,9	8,8	5,1	19,2	8,6	7,7	6,9	17,3	4,3

Απόκλιση Κύπρου από μέσο όρο Ευρωπαϊκής Ένωσης

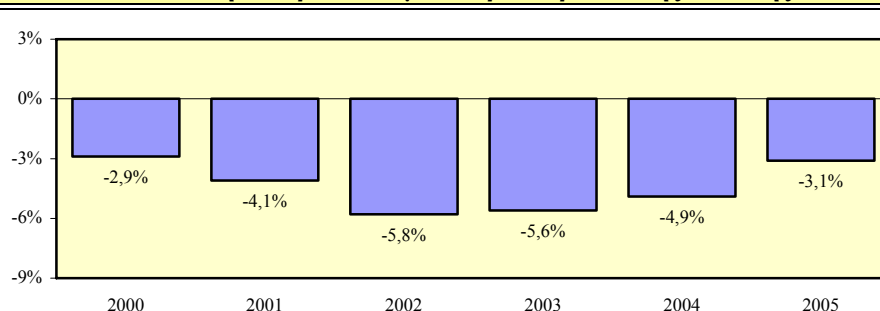

Χάσμα γενικών ποσοστών ανεργίας γυναικών και ανδρών 15+ χρονών

Περιγραφή δείκτη και πηγή πληροφοριών

Το χάσμα γενικών ποσοστών ανεργίας γυναικών και ανδρών 15+ χρονών υπολογίζεται με την αφαίρεση του γενικού ποσοστού ανεργίας οικονομικά ενεργού ανδρικού πληθυσμού 15+ χρονών από το αντίστοιχο ποσοστό ανεργίας για τις γυναίκες.

$$\text{Χάσμα} = \% \text{ Ανεργίας γυναικών} - \% \text{ Ανεργίας ανδρών}$$

Η πηγή πληροφοριών είναι η Έρευνα Εργατικού Δυναμικού που διεξάγεται από τη Στατιστική Υπηρεσία και αφορά το δεύτερο τρίμηνο του κάθε χρόνου.

Γενικό ποσοστό ανεργίας οικονομικά ενεργού πληθυσμού 15+ χρονών - γυναίκες

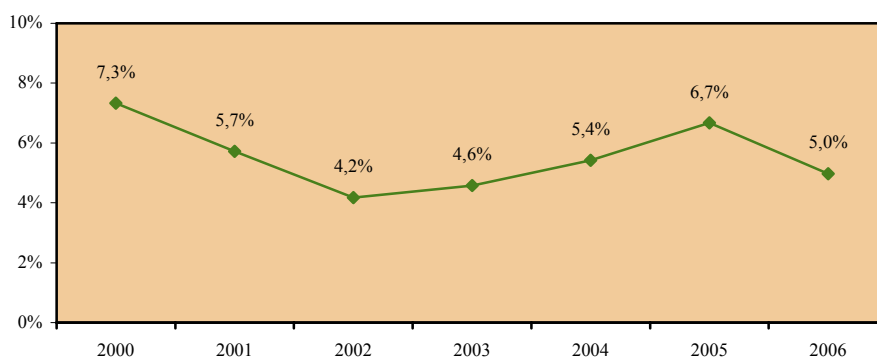

Γενικό ποσοστό ανεργίας οικονομικά ενεργού πληθυσμού 15+ χρονών - άνδρες

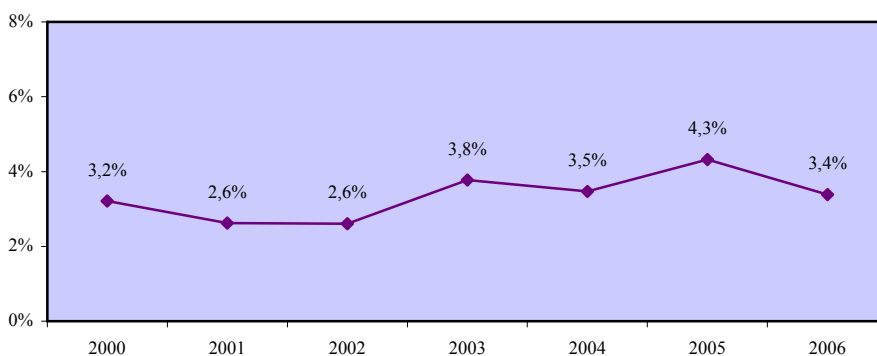

Χάσμα γενικών ποσοστών ανεργίας γυναικών και ανδρών 15+ χρόνων

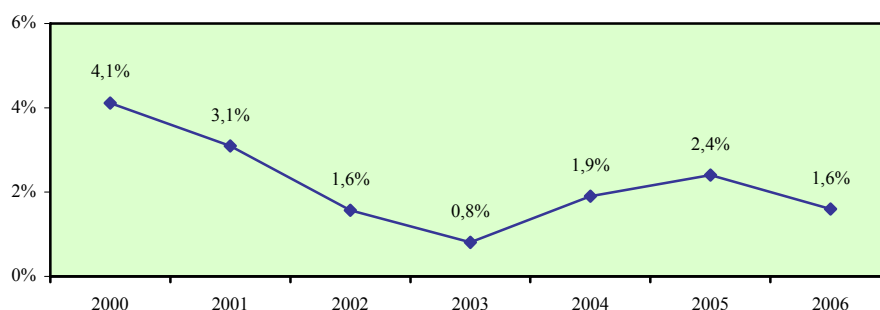

Σύγκριση με τις χώρες της Ευρωπαϊκής Ένωσης

	EU	AT	BE	CY	CZ	DE	DK	EE	EL	ES	FI	FR	HU
2000	2,8	1,2	2,9	4,1	3,0	2,7	0,9	-2,0	9,7	8,1	1,5	3,3	-1,4
2001	2,5	1,1	1,6	3,1	3,0	2,6	0,9	-0,4	8,9	7,3	1,1	3,0	-1,3
2002	2,2	0,4	1,9	1,6	3,1	2,3	0,7	-1,1	8,8	7,6	0,0	2,1	-0,8
2003	2,1	0,7	1,3	0,8	3,7	1,9	1,3	-0,3	8,8	7,1	-0,3	1,9	-0,5
2004	2,2	0,9	2,0	1,9	2,8	1,8	0,9	-1,5	9,6	6,3	0,2	1,8	0,0
2005	1,9	0,6	1,9	2,4	3,3	1,4	0,9	-1,7	9,2	5,2	0,4	1,8	0,4

	IE	IT	LT	LU	LV	MT	NL	PL	PT	SE	SI	SK	UK
2000	-0,1	5,8	-4,5	1,3	-1,5	1,0	1,4	3,7	1,7	-0,6	0,6	-0,3	-1,0
2001	-0,3	5,1	-4,3	1,0	-2,7	2,4	1,0	2,9	1,8	-0,7	1,2	-1,1	-1,1
2002	-0,6	4,8	-1,4	1,7	-2,3	2,6	0,6	1,8	1,9	-0,7	0,9	0,1	-1,1
2003	-0,7	4,8	-0,5	1,7	-0,2	2,2	0,4	1,4	1,8	-0,8	0,8	0,3	-1,2
2004	-0,8	4,1	0,8	3,3	-0,4	2,2	0,5	1,7	1,7	-0,4	1,0	1,8	-0,8
2005	-0,6	3,9	0,1	2,4	-0,2	2,2	0,6	2,7	1,9	-0,2	1,0	1,7	-0,8

Απόκλιση Κύπρου από μέσο όρο Ευρωπαϊκής Ένωσης

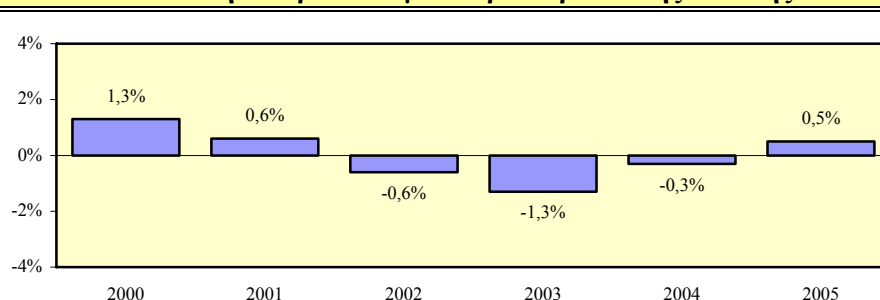

5.2. Δείκτες ανεργίας οικονομικά ενεργού πληθυσμού 15+ χρονών κατά ηλικία

Σε αυτό το υποκεφάλαιο περιέχονται οι δείκτες ανεργίας οικονομικά ενεργού πληθυσμού 15+ χρονών κατά ηλικία στην Κύπρο ενώ παρέχονται επίσης συγκριτικά στοιχεία αναφορικά με την αναλογία ανεργίας νέων 15-24 χρονών για τα κράτη μέλη της Ευρωπαϊκής Ένωσης. Οι εξεταζόμενοι δείκτες προσδιορίζονται παραστατικά στο πιο κάτω διάγραμμα.

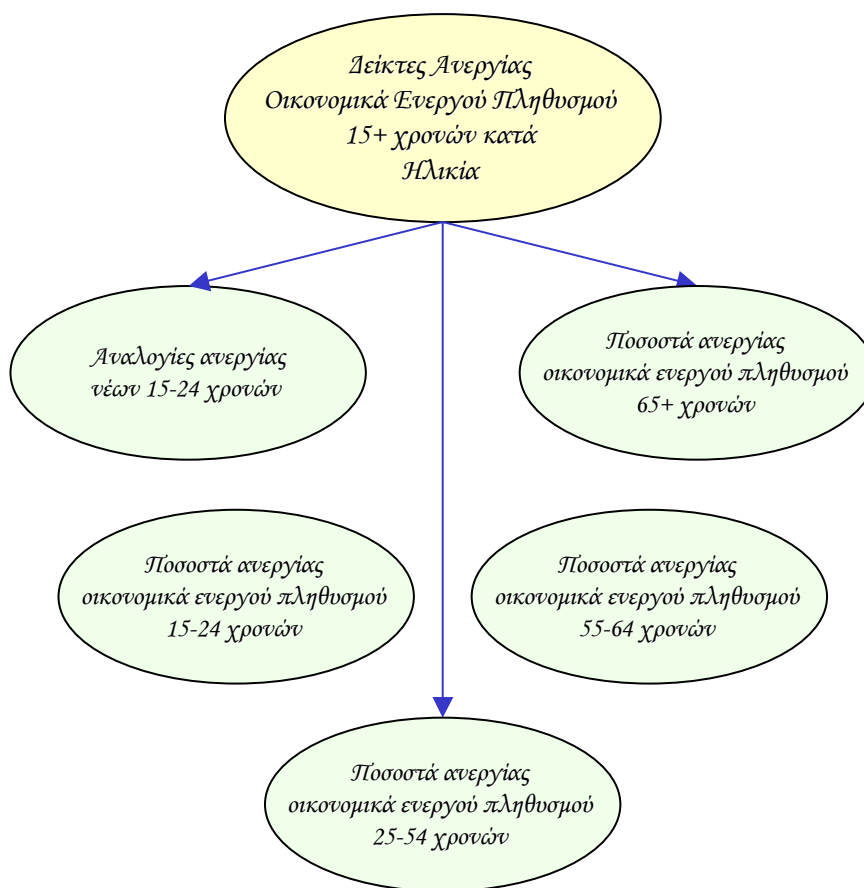

Οι δείκτες ανεργίας κατά ηλικία υπολογίζονται τόσο για το σύνολο όσο και για τους άνδρες και τις γυναίκες. Επίσης, εξετάζεται το χάσμα το οποίο παρατηρείται στον κάθε δείκτη μεταξύ των δύο φύλων.

Τα στοιχεία και οι πληροφορίες που παρουσιάζονται για κάθε δείκτη αφορούν την περιγραφή του και την πηγή πληροφοριών, τα στοιχεία που αξιοποιήθηκαν στον υπολογισμό του, σύγκριση με τα αντίστοιχα στοιχεία των κρατών μελών της Ευρωπαϊκής Ένωσης όπου υπάρχουν καθώς και την απόκλιση που προκύπτει μεταξύ της Κύπρου και του μέσου όρου της Ευρωπαϊκής Ένωσης.

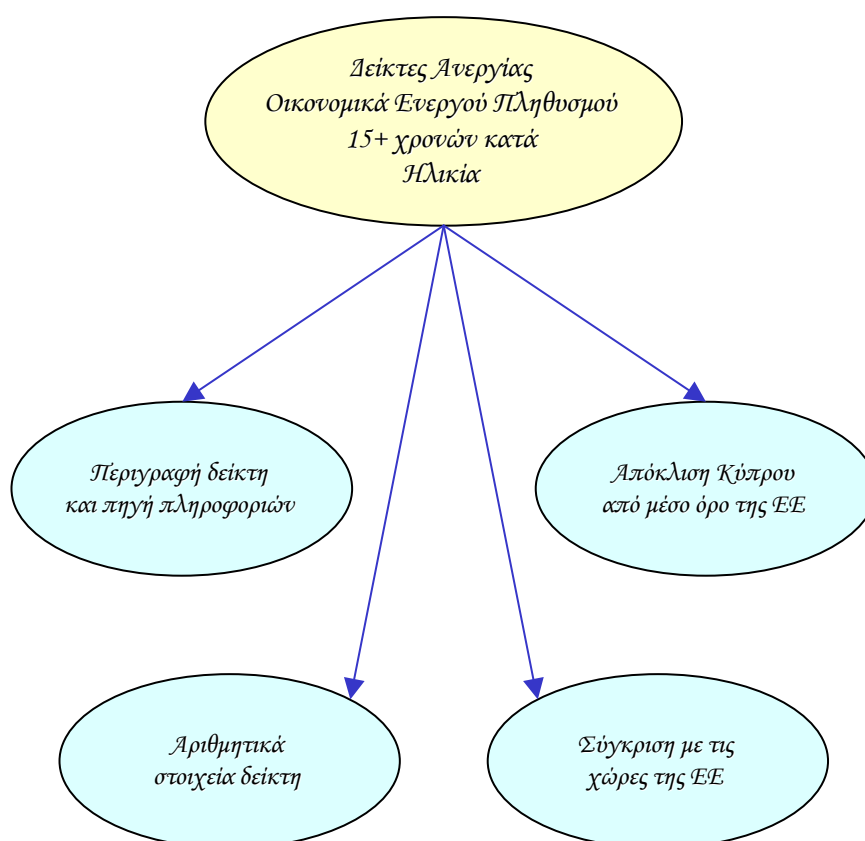

Αναλογία ανεργίας νέων 15-24 χρονών - σύνολο

Περιγραφή δείκτη και πηγή πληροφοριών

Η αναλογία ανεργίας νέων 15-24 χρονών υπολογίζεται με τη διαίρεση του αριθμού των ανέργων 15-24 χρονών με τον αριθμό του πληθυσμού της ίδιας ηλικιακής ομάδας.

$$\text{Αναλογία ανεργίας} = \frac{\text{Ανεργοί 15-24 χρονών}}{\text{Πληθυσμός 15-24 χρονών}} \times 100$$

Η πηγή πληροφοριών είναι η Έρευνα Εργατικού Δυναμικού που διεξάγεται από τη Στατιστική Υπηρεσία και αφορά το δεύτερο τρίμηνο του κάθε χρόνου.

Ανεργοί 15-24 χρονών

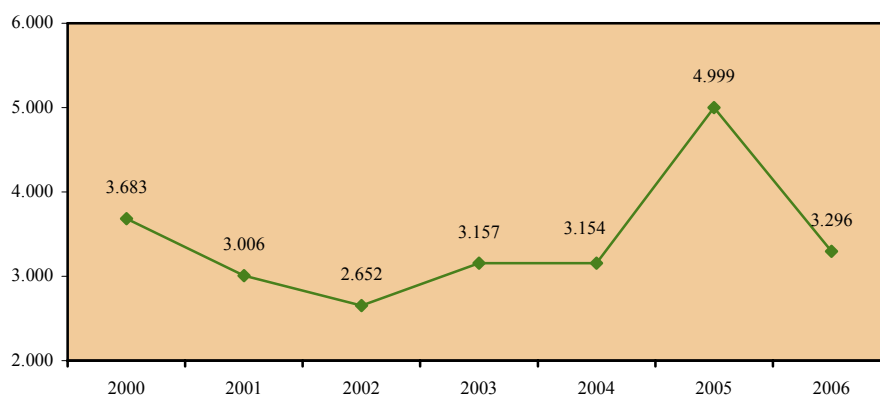

Πληθυσμός 15-24 χρονών

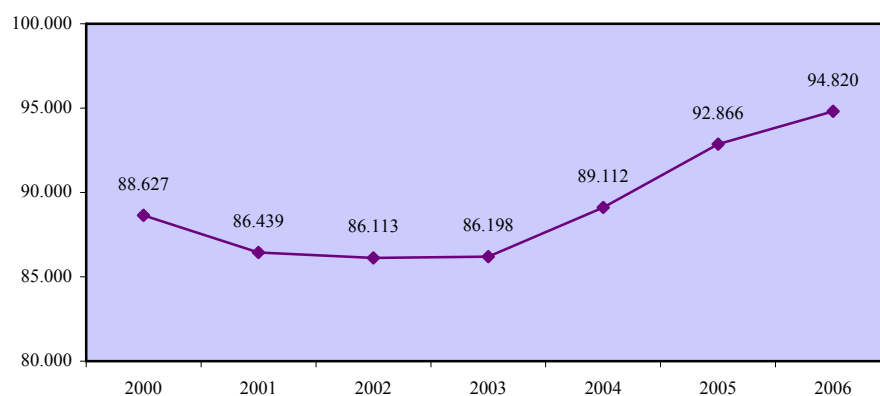

Αναλογία ανεργίας νέων 15-24 χρονών - σύνολο

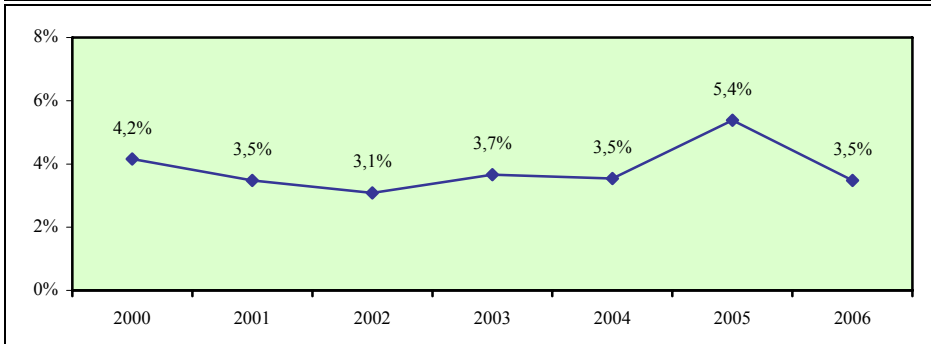

Σύγκριση με τις χώρες της Ευρωπαϊκής Ένωσης

	EU	AT	BE	CY	CZ	DE	DK	EE	EL	ES	FI	FR	HU
2000	8,4	2,8	6,2	4,2	8,0	4,3	4,8	9,1	11,4	11,4	11,2	7,0	4,8
2001	8,0	3,1	6,1	3,5	7,3	4,2	5,7	8,5	10,3	9,1	10,3	6,6	3,9
2002	8,2	3,4	6,3	3,1	6,5	5,0	5,1	6,0	9,7	9,7	10,8	7,0	4,1
2003	8,4	3,9	7,6	3,7	6,8	5,8	6,0	7,6	9,3	10,1	11,0	7,5	4,1
2004	8,3	5,6	7,5	3,5	7,4	6,0	5,6	7,5	9,9	9,9	10,3	8,1	4,3
2005	:	:	:	5,4	:	:	:	:	:	:	:	:	:

	IE	IT	LT	LU	LV	MT	NL	PL	PT	SE	SI	SK	UK
2000	3,8	11,9	11,0	2,2	8,5	5,9	4,2	13,3	4,1	5,9	6,4	17,0	8,2
2001	3,8	10,3	10,4	2,2	8,2	8,5	3,4	15,7	4,4	5,9	6,6	17,8	7,6
2002	4,4	9,7	7,1	2,6	8,1	8,3	3,7	16,1	5,5	6,3	6,1	16,3	7,7
2003	4,8	9,4	7,5	3,4	6,9	9,3	4,6	15,2	6,6	6,5	6,1	13,7	7,7
2004	4,7	8,5	5,9	4,8	6,8	9,2	5,7	14,2	6,7	8,0	6,5	13,0	7,6
2005	:	:	:	:	:	:	:	:	:	:	:	:	:

Απόκλιση Κύπρου από μέσο όρο Ευρωπαϊκής Ένωσης

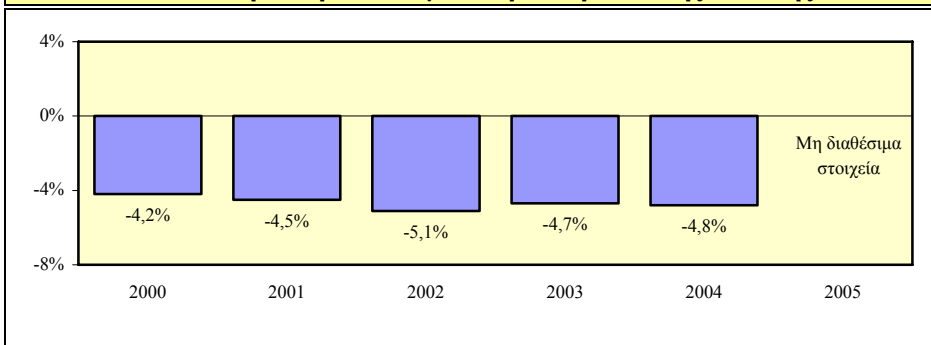

Αναλογία ανεργίας νέων 15-24 χρονών - άνδρες

Περιγραφή δείκτη και πηγή πληροφοριών

Η αναλογία ανεργίας νέων ανδρών 15-24 χρονών υπολογίζεται με τη διαίρεση του αριθμού των ανέργων ανδρών 15-24 χρονών με τον αριθμό του ανδρικού πληθυσμού της ίδιας ηλικιακής ομάδας.

$$\text{Αναλογία ανεργίας} = \frac{\text{Άνεργοι άνδρες 15-24 χρονών}}{\text{Ανδρικός πληθυσμός 15-24 χρονών}} \times 100$$

Η πηγή πληροφοριών είναι η Έρευνα Εργατικού Δυναμικού που διεξάγεται από τη Στατιστική Υπηρεσία και αφορά το δεύτερο τρίμηνο του κάθε χρόνου.

Άνεργοι άνδρες 15-24 χρονών

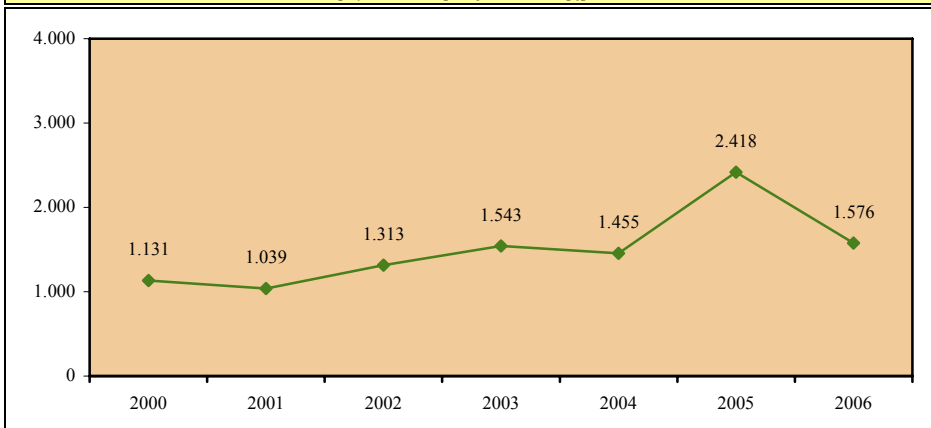

Ανδρικός πληθυσμός 15-24 χρονών

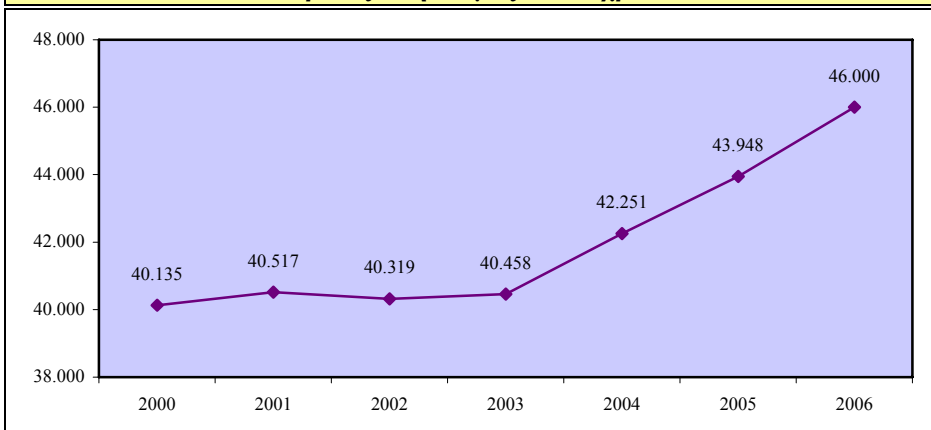

Αναλογία ανεργίας νέων 15-24 χρονών - άνδρες

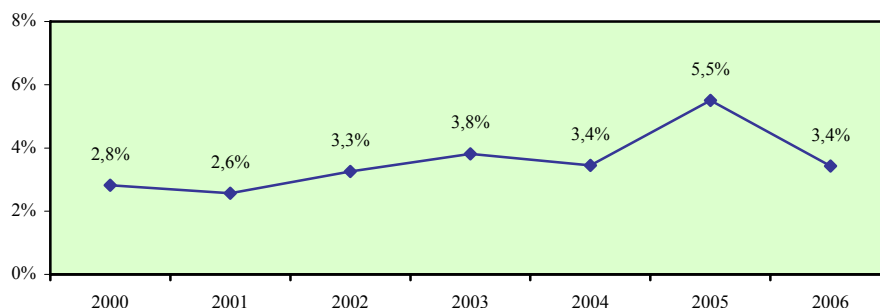

Σύγκριση με τις χώρες της Ευρωπαϊκής Ένωσης

	EU	AT	BE	CY	CZ	DE	DK	EE	EL	ES	FI	FR	HU
2000	8,5	3,0	5,9	2,8	9,1	5,0	5,0	10,3	9,0	9,8	11,3	6,9	5,9
2001	8,4	3,4	6,4	2,6	8,1	5,0	5,7	8,5	8,5	8,0	10,4	6,6	4,8
2002	8,7	3,9	6,7	3,3	7,0	6,2	5,2	5,8	7,8	9,0	11,0	7,2	4,8
2003	9,0	4,5	8,5	3,8	7,3	7,2	6,2	7,3	7,2	9,7	11,3	8,1	4,8
2004	8,8	5,7	7,6	3,4	8,6	7,2	6,2	8,8	7,6	9,4	11,1	8,5	5,1
2005	:	:	:	5,5	:	:	:	:	:	:	:	:	:

	IE	IT	LT	LU	LV	MT	NL	PL	PT	SE	SI	SK	UK
2000	4,0	11,7	13,3	2,2	9,4	7,5	3,7	13,6	3,4	6,0	6,1	19,6	9,3
2001	4,3	10,2	13,8	2,5	9,4	10,5	3,2	16,5	3,8	6,3	6,4	21,0	9,0
2002	5,1	9,6	8,1	2,3	8,2	9,4	3,9	17,4	5,2	6,7	6,1	18,7	9,1
2003	5,5	9,5	7,8	3,2	7,4	9,7	4,6	16,6	6,1	6,9	6,2	15,6	9,2
2004	5,2	8,4	7,0	3,7	6,9	9,5	5,7	15,0	6,5	8,4	6,2	14,9	8,7
2005	:	:	:	:	:	:	:	:	:	:	:	:	:

Απόκλιση Κύπρου από μέσο όρο Ευρωπαϊκής Ένωσης

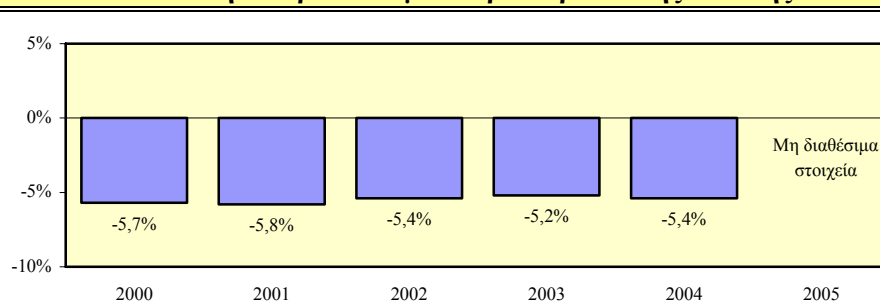

Αναλογία ανεργίας νέων 15-24 χρονών - γυναίκες

Περιγραφή δείκτη και πηγή πληροφοριών

Η αναλογία ανεργίας νέων γυναικών 15-24 χρονών υπολογίζεται με τη διαίρεση του αριθμού των ανέργων γυναικών 15-24 χρονών με τον αριθμό του γυναικείου πληθυσμού της ίδιας ηλικιακής ομάδας.

$$\text{Αναλογία ανεργίας} = \frac{\text{Ανεργες γυναίκες 15-24 χρονών}}{\text{Γυναικείος πληθυσμός 15-24 χρονών}} \times 100$$

Η πηγή πληροφοριών είναι η Έρευνα Εργατικού Δυναμικού που διεξάγεται από τη Στατιστική Υπηρεσία και αφορά το δεύτερο τρίμηνο του κάθε χρόνου.

Ανεργες γυναίκες 15-24 χρονών

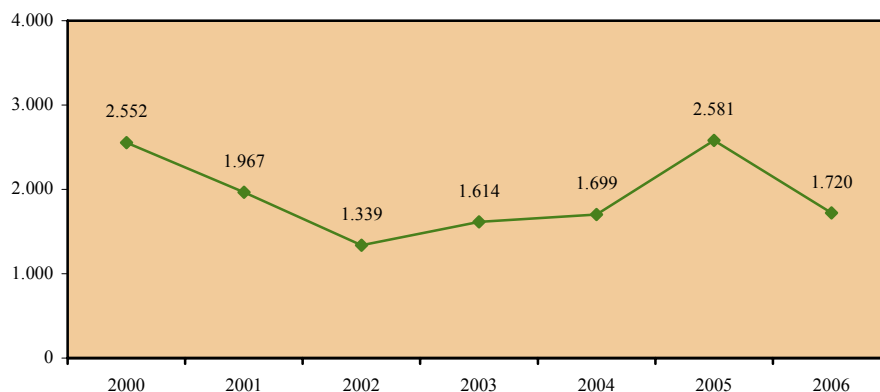

Γυναικείος πληθυσμός 15-24 χρονών

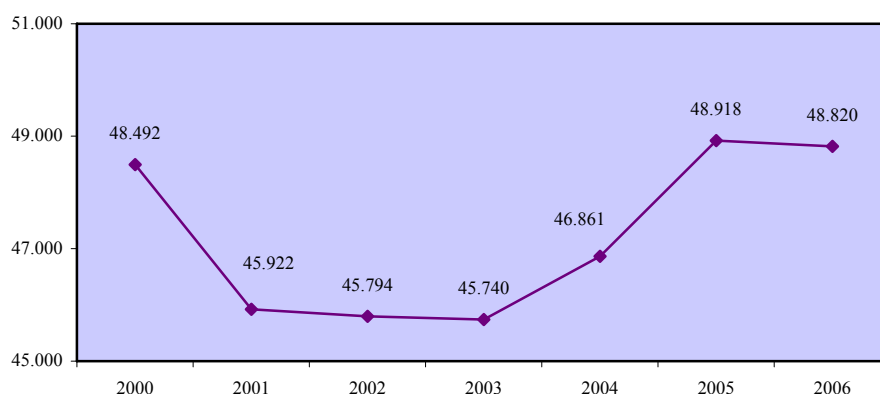

Αναλογία ανεργίας νέων 15-24 χρονών - γυναίκες

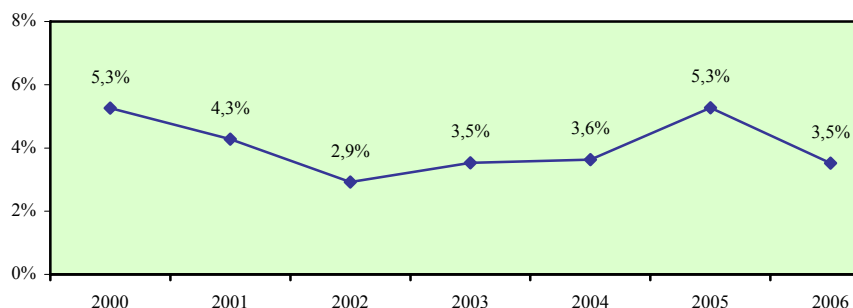

Σύγκριση με τις χώρες της Ευρωπαϊκής Ένωσης

	EU	AT	BE	CY	CZ	DE	DK	EE	EL	ES	FI	FR	HU
2000	8,3	2,7	6,5	5,3	7,0	3,6	4,5	7,9	13,8	13,0	11,1	7,0	3,6
2001	7,7	2,8	5,7	4,3	6,5	3,4	5,8	8,4	12,1	10,1	10,2	6,7	3,0
2002	7,7	2,9	5,9	2,9	6,1	3,8	5,0	6,3	11,7	10,5	10,6	6,8	3,5
2003	7,7	3,2	6,7	3,5	6,4	4,3	5,9	8,0	11,4	10,6	10,8	7,0	3,5
2004	7,8	5,4	7,3	3,6	6,1	4,9	4,9	6,2	12,1	10,5	9,5	7,7	3,5
2005	:	:	:	5,3	:	:	:	:	:	:	:	:	:

	IE	IT	LT	LU	LV	MT	NL	PL	PT	SE	SI	SK	UK
2000	3,5	12,1	8,7	2,1	7,5	4,1	4,7	13,0	4,8	6,0	6,7	14,4	7,1
2001	3,3	10,5	6,9	2,0	6,9	6,4	3,6	14,9	5,1	5,4	6,9	14,7	6,2
2002	3,7	9,7	6,1	2,9	8,1	7,2	3,5	14,8	5,9	5,9	6,0	13,9	6,2
2003	4,1	9,2	7,3	3,7	6,4	8,8	4,6	13,9	7,0	6,2	6,0	11,8	6,3
2004	4,2	8,6	4,9	6,0	6,6	8,8	5,7	13,4	6,9	7,6	6,8	11,1	6,4
2005	:	:	:	:	:	:	:	:	:	:	:	:	:

Απόκλιση Κύπρου από μέσο όρο Ευρωπαϊκής Ένωσης

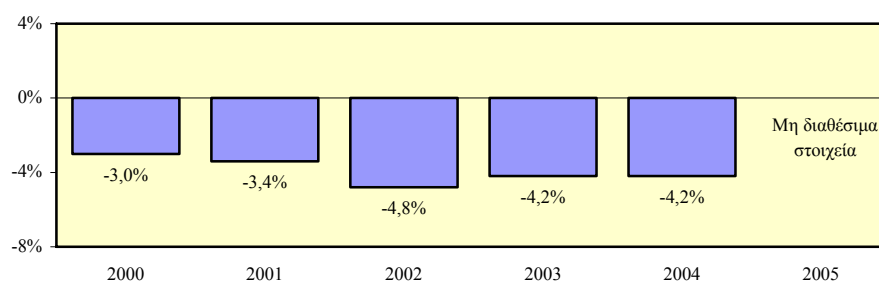

Χάσμα αναλογιών ανεργίας νέων γυναικών και ανδρών 15-24 χρονών

Περιγραφή δείκτη και πηγή πληροφοριών

Το χάσμα αναλογιών ανεργίας νέων γυναικών και ανδρών 15-24 χρονών υπολογίζεται με την αφαίρεση της αναλογίας ανεργίας νέων ανδρών 15-24 χρονών από την αντίστοιχη αναλογία ανεργίας για τις γυναίκες.

$$\text{Χάσμα} = \text{Αναλογία ανεργίας γυναικών} - \text{Αναλογία ανεργίας ανδρών}$$

Η πηγή πληροφοριών είναι η Έρευνα Εργατικού Δυναμικού που διεξάγεται από τη Στατιστική Υπηρεσία και αφορά το δεύτερο τρίμηνο του κάθε χρόνου.

Αναλογία ανεργίας νέων 15-24 χρονών - γυναίκες

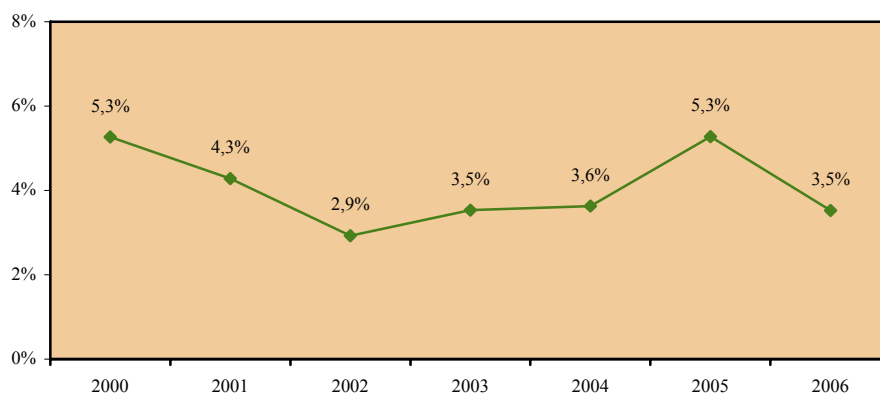

Αναλογία ανεργίας νέων 15-24 χρονών - άνδρες

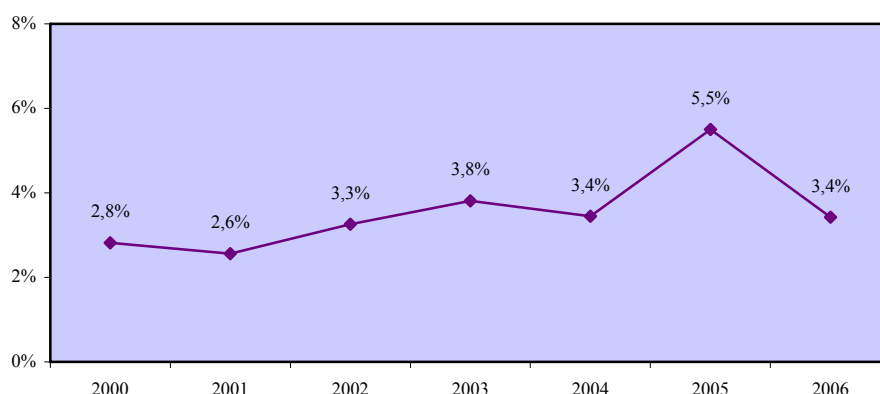

Χάσμα αναλογίας ανεργίας νέων γυναικών και ανδρών 15-24 χρονών

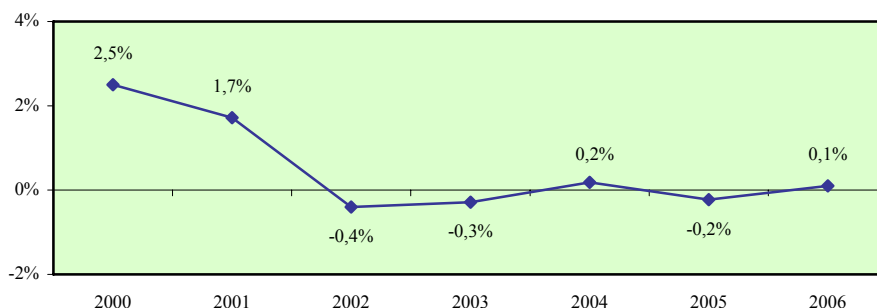

Σύγκριση με τις χώρες της Ευρωπαϊκής Ένωσης

	EU	AT	BE	CY	CZ	DE	DK	EE	EL	ES	FI	FR	HU
2000	-0,2	-0,3	0,6	2,5	-2,1	-1,4	-0,5	-2,4	4,8	3,2	-0,2	0,1	-2,3
2001	-0,7	-0,6	-0,7	1,7	-1,6	-1,6	0,1	-0,1	3,6	2,1	-0,2	0,1	-1,8
2002	-1,0	-1,0	-0,8	-0,4	-0,9	-2,4	-0,2	0,5	3,9	1,5	-0,4	-0,4	-1,3
2003	-1,3	-1,3	-1,8	-0,3	-0,9	-2,9	-0,3	0,7	4,2	0,9	-0,5	-1,1	-1,3
2004	-1,0	-0,3	-0,3	0,2	-2,5	-2,3	-1,3	-2,6	4,5	1,1	-1,6	-0,8	-1,6
2005	:	:	:	-0,2	:	:	:	:	:	:	:	:	:

	IE	IT	LT	LU	LV	MT	NL	PL	PT	SE	SI	SK	UK
2000	-0,5	0,4	-4,6	-0,1	-1,9	-3,4	1,0	-0,6	1,4	0,0	0,6	-5,2	-2,2
2001	-1,0	0,3	-6,9	-0,5	-2,5	-4,1	0,4	-1,6	1,3	-0,9	0,5	-6,3	-2,8
2002	-1,4	0,1	-2,0	0,6	-0,1	-2,2	-0,4	-2,6	0,7	-0,8	-0,1	-4,8	-2,9
2003	-1,4	-0,3	-0,5	0,5	-1,0	-0,9	0,0	-2,7	0,9	-0,7	-0,2	-3,8	-2,9
2004	-1,0	0,2	-2,1	2,3	-0,3	-0,7	0,0	-1,6	0,4	-0,8	0,6	-3,8	-2,3
2005	:	:	:	:	:	:	:	:	:	:	:	:	:

Απόκλιση Κύπρου από μέσο όρο Ευρωπαϊκής Ένωσης

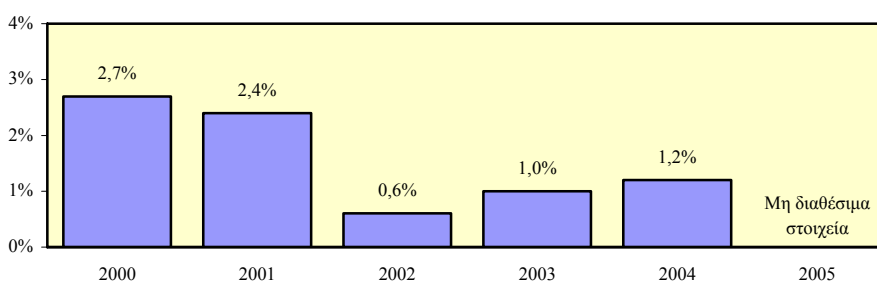

Ποσοστό ανεργίας οικονομικά ενεργού πληθυσμού 15-24 χρονών - σύνολο

Περιγραφή δείκτη και πηγή πληροφοριών

Το ποσοστό ανεργίας οικονομικά ενεργού πληθυσμού 15-24 χρονών υπολογίζεται με τη διαίρεση του αριθμού των ανέργων 15-24 χρονών με τον αριθμό του οικονομικά ενεργού πληθυσμού της ίδιας ηλικιακής ομάδας.

$$\text{Ποσοστό ανεργίας} = \frac{\text{Ανεργοί 15-24 χρονών}}{\text{Οικονομικά ενεργός πληθυσμός 15-24 χρονών}} \times 100$$

Η πηγή πληροφοριών είναι η Έρευνα Εργατικού Δυναμικού που διεξάγεται από τη Στατιστική Υπηρεσία και αφορά το δεύτερο τρίμηνο του κάθε χρόνου.

Ανεργοί 15-24 χρονών

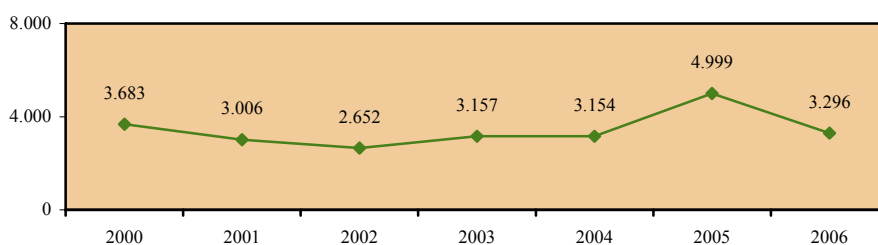

Οικονομικά ενεργός πληθυσμός 15-24 χρονών

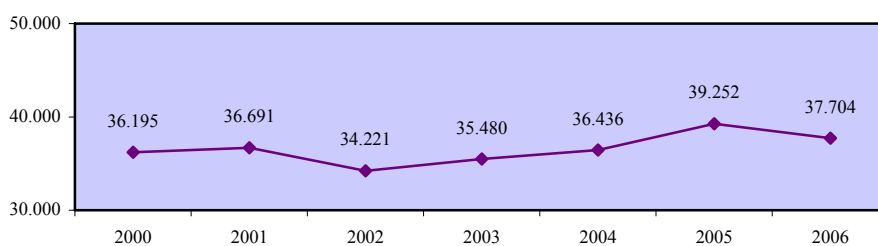

Ποσοστό ανεργίας οικονομικά ενεργού πληθυσμού 15-24 χρονών - σύνολο

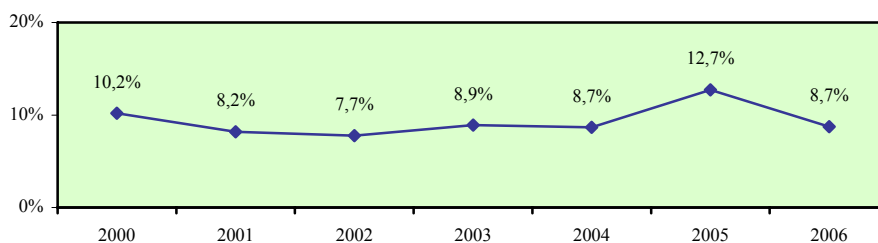

Ποσοστό ανεργίας οικονομικά ενεργού πληθυσμού 15-24 χρονών - άνδρες

Περιγραφή δείκτη και πηγή πληροφοριών

Το ποσοστό ανεργίας οικονομικά ενεργού ανδρικού πληθυσμού 15-24 χρονών υπολογίζεται με τη διαίρεση του αριθμού των ανέργων ανδρών 15-24 χρονών με τον αριθμό του οικονομικά ενεργού ανδρικού πληθυσμού της ίδιας ηλικιακής ομάδας.

$$\text{Ποσοστό ανεργίας} = \frac{\text{Άνεργοι άνδρες 15-24 χρονών}}{\text{Οικονομικά ενεργός ανδρικός πληθυσμός 15-24 χρονών}} \times 100$$

Η πηγή πληροφοριών είναι η Έρευνα Εργατικού Δυναμικού που διεξάγεται από τη Στατιστική Υπηρεσία και αφορά το δεύτερο τρίμηνο του κάθε χρόνου.

Άνεργοι άνδρες 15-24 χρονών

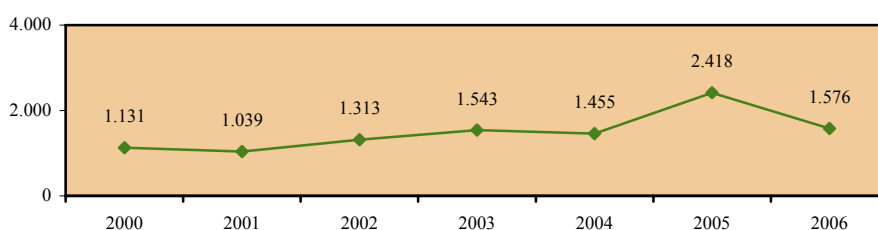

Οικονομικά ενεργός ανδρικός πληθυσμός 15-24 χρονών

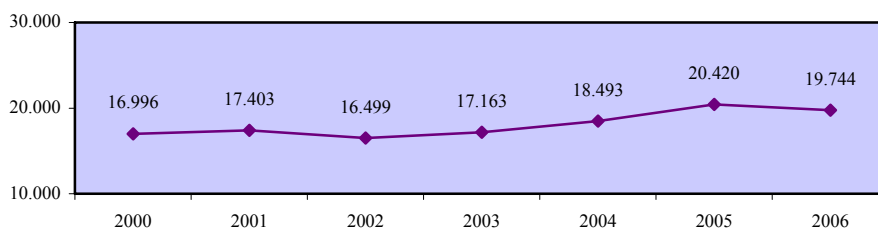

Ποσοστό ανεργίας οικονομικά ενεργού πληθυσμού 15-24 χρονών - άνδρες

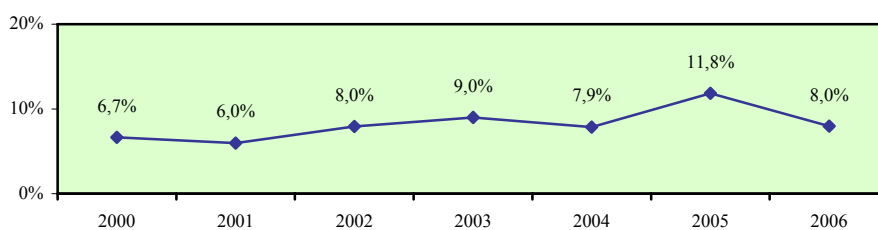

Ποσοστό ανεργίας οικονομικά ενεργού πληθυσμού 15-24 χρονών - γυναίκες

Περιγραφή δείκτη και πηγή πληροφοριών

Το ποσοστό ανεργίας οικονομικά ενεργού γυναικείου πληθυσμού 15-24 χρονών υπολογίζεται με τη διαίρεση του αριθμού των ανέργων γυναικών 15-24 χρονών με τον αριθμό του οικονομικά ενεργού γυναικείου πληθυσμού της ίδιας ηλικιακής ομάδας.

$$\text{Ποσοστό ανεργίας} = \frac{\text{Ανεργες γυναίκες 15-24 χρονών}}{\text{Οικονομικά ενεργός γυναικείος πληθυσμός 15-24 χρονών}} \times 100$$

Η πηγή πληροφοριών είναι η Έρευνα Εργατικού Δυναμικού που διεξάγεται από τη Στατιστική Υπηρεσία και αφορά το δεύτερο τρίμηνο του κάθε χρόνου.

Ανεργες γυναίκες 15-24 χρονών

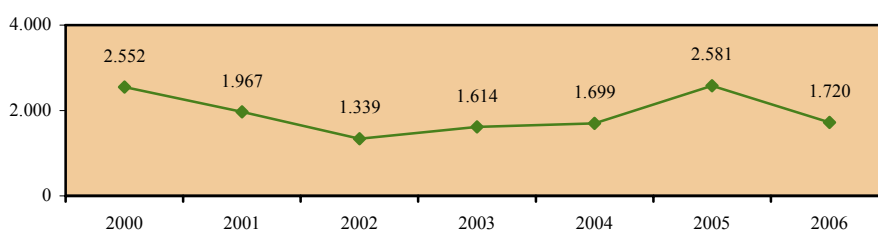

Οικονομικά ενεργός γυναικείος πληθυσμός 15-24 χρονών

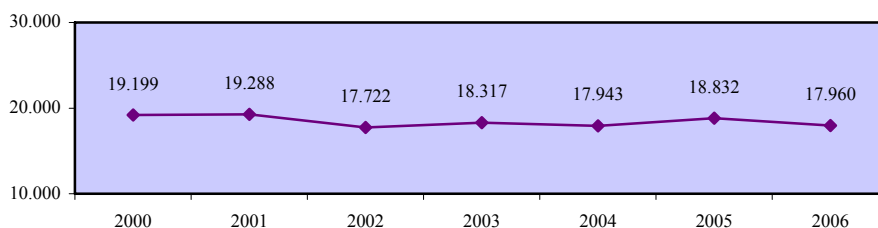

Ποσοστό ανεργίας οικονομικά ενεργού πληθυσμού 15-24 χρονών - γυναίκες

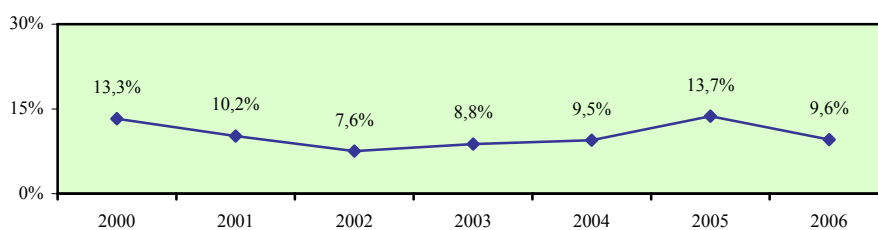

Χάσμα ποσοστών ανεργίας γυναικών και ανδρών 15-24 χρονών

Περιγραφή δείκτη και πηγή πληροφοριών

Το χάσμα ποσοστών ανεργίας γυναικών και ανδρών 15-24 χρονών υπολογίζεται με την αφαίρεση του ποσοστού ανεργίας οικονομικά ενεργού ανδρικού πληθυσμού 15-24 χρονών από το αντίστοιχο ποσοστό ανεργίας για τις γυναίκες.

$$\text{Χάσμα} = \% \text{ Ανεργίας γυναικών} - \% \text{ Ανεργίας ανδρών}$$

Η πηγή πληροφοριών είναι η Έρευνα Εργατικού Δυναμικού που διεξάγεται από τη Στατιστική Υπηρεσία και αφορά το δεύτερο τρίμηνο του κάθε χρόνου.

Ποσοστό ανεργίας οικονομικά ενεργού πληθυσμού 15-24 χρονών - γυναίκες

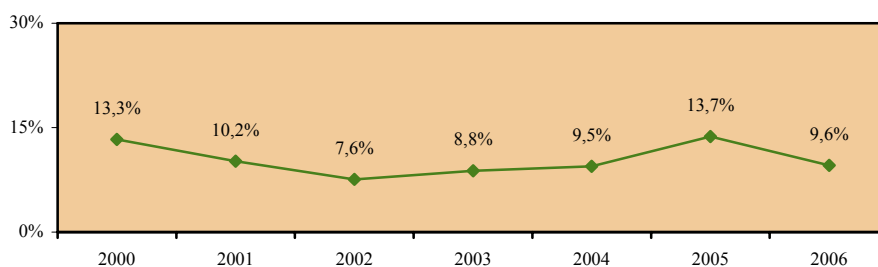

Ποσοστό ανεργίας οικονομικά ενεργού πληθυσμού 15-24 χρονών - άνδρες



Χάσμα ποσοστών ανεργίας γυναικών και ανδρών 15-24 χρονών

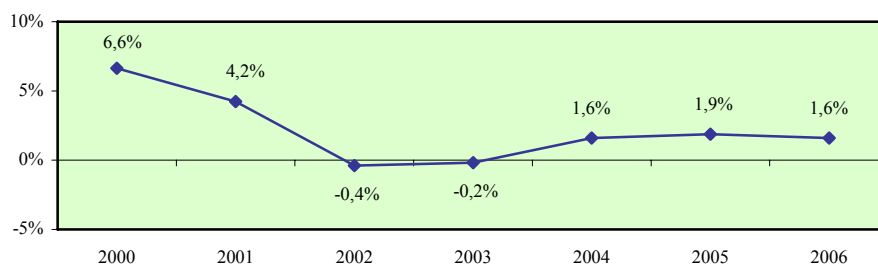

Ποσοστό ανεργίας οικονομικά ενεργού πληθυσμού 25-54 χρονών - σύνολο

Περιγραφή δείκτη και πηγή πληροφοριών

Το ποσοστό ανεργίας οικονομικά ενεργού πληθυσμού 25-54 χρονών υπολογίζεται με τη διαίρεση του αριθμού των ανέργων 25-54 χρονών με τον αριθμό του οικονομικά ενεργού πληθυσμού της ίδιας ηλικιακής ομάδας.

$$\text{Ποσοστό ανεργίας} = \frac{\text{Άνεργοι 25-54 χρονών}}{\text{Οικονομικά ενεργός πληθυσμός 25-54 χρονών}} \times 100$$

Η πηγή πληροφοριών είναι η Έρευνα Εργατικού Δυναμικού που διεξάγεται από τη Στατιστική Υπηρεσία και αφορά το δεύτερο τρίμηνο του κάθε χρόνου.

Άνεργοι 25-54 χρονών

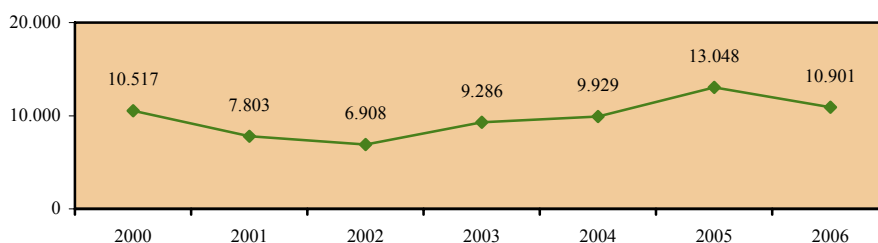

Οικονομικά ενεργός πληθυσμός 25-54 χρονών

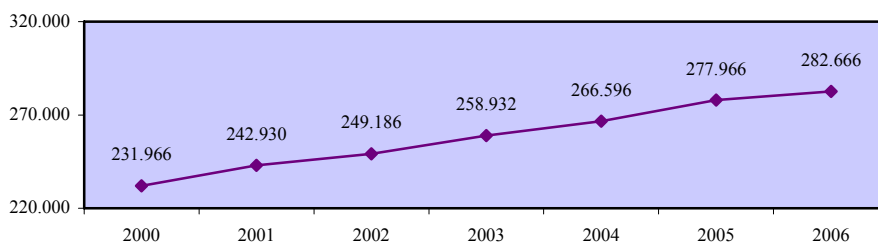

Ποσοστό ανεργίας οικονομικά ενεργού πληθυσμού 25-54 χρονών - σύνολο

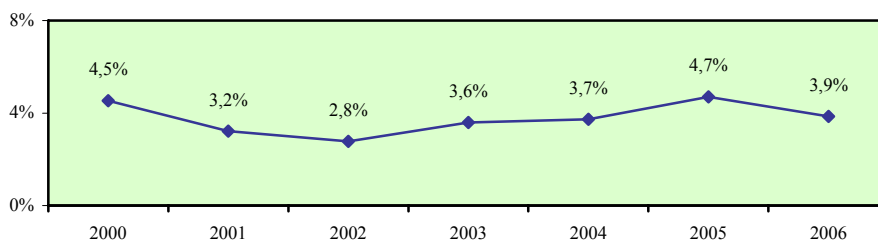

Ποσοστό ανεργίας οικονομικά ενεργού πληθυσμού 25-54 χρονών - άνδρες

Περιγραφή δείκτη και πηγή πληροφοριών

Το ποσοστό ανεργίας οικονομικά ενεργού ανδρικού πληθυσμού 25-54 χρονών υπολογίζεται με τη διαίρεση του αριθμού των ανέργων ανδρών 25-54 χρονών με τον αριθμό του οικονομικά ενεργού ανδρικού πληθυσμού της ίδιας ηλικιακής ομάδας.

$$\text{Ποσοστό ανεργίας} = \frac{\text{Άνεργοι άνδρες 25-54 χρονών}}{\text{Οικονομικά ενεργός ανδρικός πληθυσμός 25-54 χρονών}} \times 100$$

Η πηγή πληροφοριών είναι η Έρευνα Εργατικού Δυναμικού που διεξάγεται από τη Στατιστική Υπηρεσία και αφορά το δεύτερο τρίμηνο του κάθε χρόνου.

Άνεργοι άνδρες 25-54 χρονών

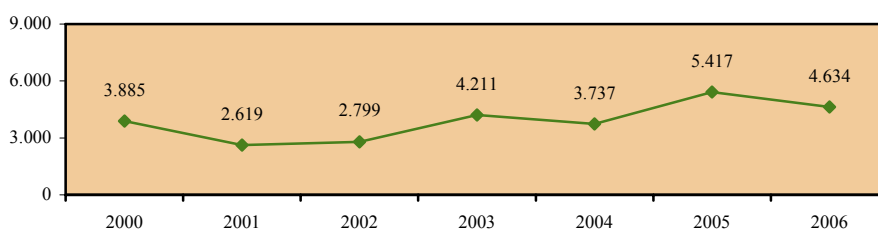

Οικονομικά ενεργός ανδρικός πληθυσμός 25-54 χρονών

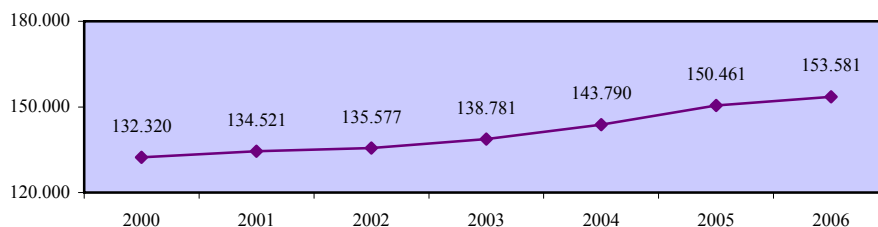

Ποσοστό ανεργίας οικονομικά ενεργού πληθυσμού 25-54 χρονών - άνδρες

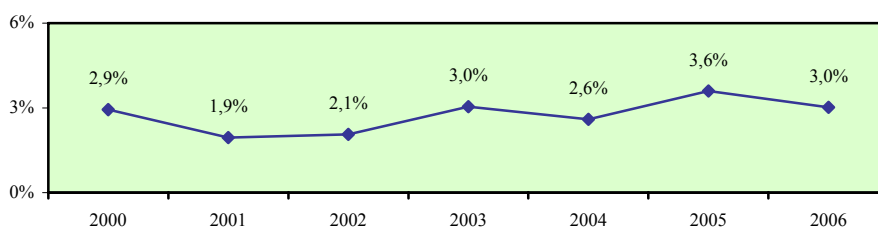

Ποσοστό ανεργίας οικονομικά ενεργού πληθυσμού 25-54 χρονών - γυναίκες

Περιγραφή δείκτη και πηγή πληροφοριών

Το ποσοστό ανεργίας οικονομικά ενεργού γυναικείου πληθυσμού 25-54 χρονών υπολογίζεται με τη διαίρεση του αριθμού των ανέργων γυναικών 25-54 χρονών με τον αριθμό του οικονομικά ενεργού γυναικείου πληθυσμού της ίδιας ηλικιακής ομάδας.

$$\text{Ποσοστό ανεργίας} = \frac{\text{Ανεργες γυναίκες 25-54 χρονών}}{\text{Οικονομικά ενεργός γυναικείος πληθυσμός 25-54 χρονών}} \times 100$$

Η πηγή πληροφοριών είναι η Έρευνα Εργατικού Δυναμικού που διεξάγεται από τη Στατιστική Υπηρεσία και αφορά το δεύτερο τρίμηνο του κάθε χρόνου.

Ανεργες γυναίκες 25-54 χρονών

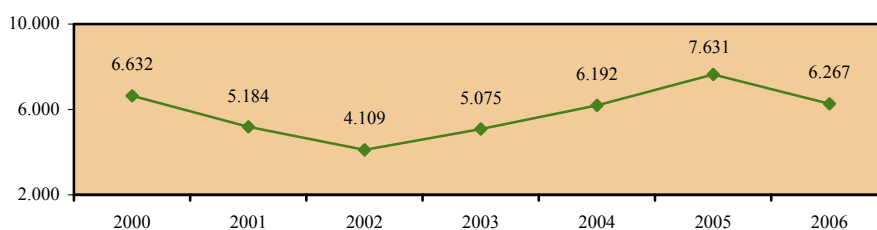

Οικονομικά ενεργός γυναικείος πληθυσμός 25-54 χρονών

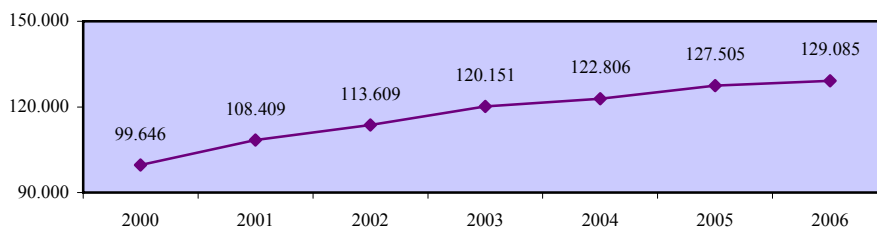

Ποσοστό ανεργίας οικονομικά ενεργού πληθυσμού 25-54 χρονών - γυναίκες

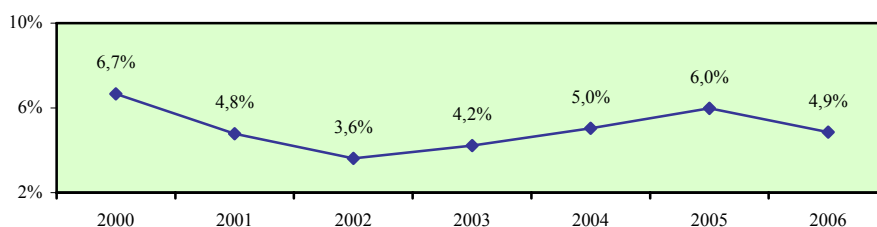

Χάσμα ποσοστών ανεργίας γυναικών και ανδρών 25-54 χρονών

Περιγραφή δείκτη και πηγή πληροφοριών

Το χάσμα ποσοστών ανεργίας γυναικών και ανδρών 25-54 χρονών υπολογίζεται με την αφαίρεση του ποσοστού ανεργίας οικονομικά ενεργού ανδρικού πληθυσμού 25-54 χρονών από το αντίστοιχο ποσοστό ανεργίας για τις γυναίκες.

$$\text{Χάσμα} = \% \text{ Ανεργίας γυναικών} - \% \text{ Ανεργίας ανδρών}$$

Η πηγή πληροφοριών είναι η Έρευνα Εργατικού Δυναμικού που διεξάγεται από τη Στατιστική Υπηρεσία και αφορά το δεύτερο τρίμηνο του κάθε χρόνου.

Ποσοστό ανεργίας οικονομικά ενεργού πληθυσμού 25-54 χρονών - γυναίκες



Ποσοστό ανεργίας οικονομικά ενεργού πληθυσμού 25-54 χρονών - άνδρες

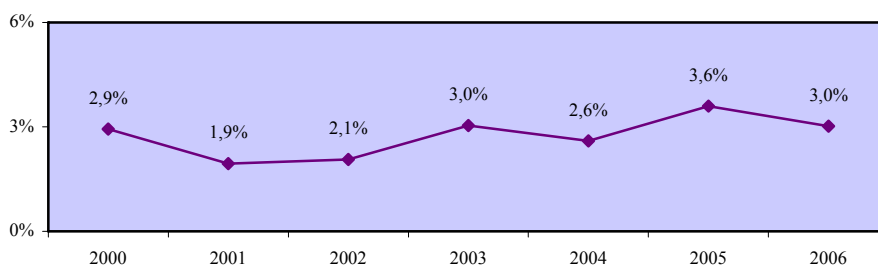

Χάσμα ποσοστών ανεργίας γυναικών και ανδρών 25-54 χρονών

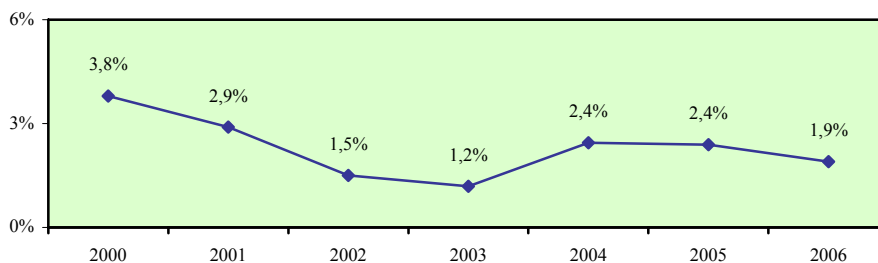

**Ποσοστό ανεργίας οικονομικά ενεργού πληθυσμού
55-64 χρονών - σύνολο**

Περιγραφή δείκτη και πηγή πληροφοριών

Το ποσοστό ανεργίας οικονομικά ενεργού πληθυσμού 55-64 χρονών υπολογίζεται με τη διαίρεση του αριθμού των ανέργων 55-64 χρονών με τον αριθμό του οικονομικά ενεργού πληθυσμού της ίδιας ηλικιακής ομάδας.

$$\text{Ποσοστό ανεργίας} = \frac{\text{Άνεργοι 55-64 χρονών}}{\text{Οικονομικά ενεργός πληθυσμός 55-64 χρονών}} \times 100$$

Η πηγή πληροφοριών είναι η Έρευνα Εργατικού Δυναμικού που διεξάγεται από τη Στατιστική Υπηρεσία και αφορά το δεύτερο τρίμηνο του κάθε χρόνου.

Άνεργοι 55-64 χρονών

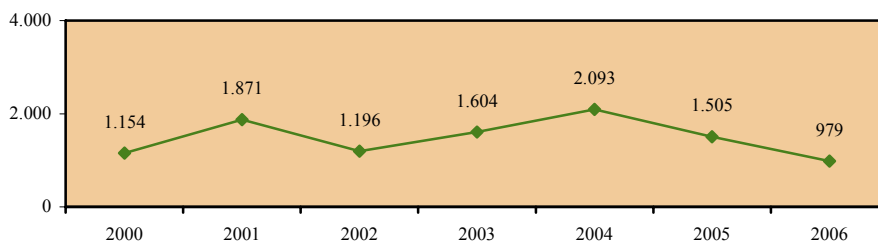

Οικονομικά ενεργός πληθυσμός 55-64 χρονών

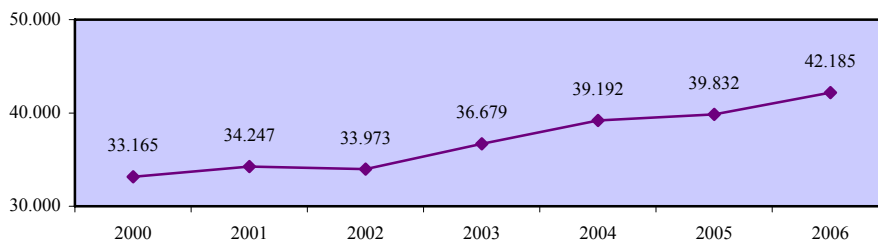

**Ποσοστό ανεργίας οικονομικά ενεργού πληθυσμού
55-64 χρονών - σύνολο**

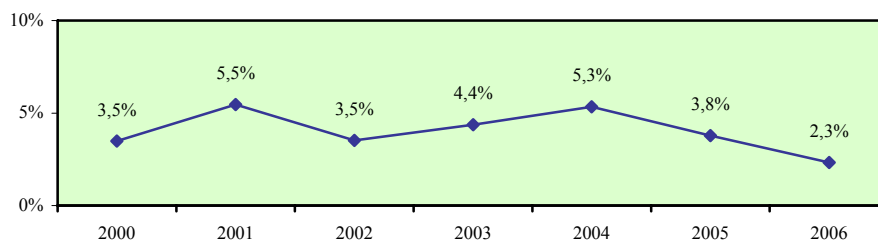

Ποσοστό ανεργίας οικονομικά ενεργού πληθυσμού 55-64 χρονών - άνδρες

Περιγραφή δείκτη και πηγή πληροφοριών

Το ποσοστό ανεργίας οικονομικά ενεργού ανδρικού πληθυσμού 55-64 χρονών υπολογίζεται με τη διαίρεση του αριθμού των ανέργων ανδρών 55-64 χρονών με τον αριθμό του οικονομικά ενεργού ανδρικού πληθυσμού της ίδιας ηλικιακής ομάδας.

$$\text{Ποσοστό ανεργίας} = \frac{\text{Άνεργοι άνδρες 55-64 χρονών}}{\text{Οικονομικά ενεργός ανδρικός πληθυσμός 55-64 χρονών}} \times 100$$

Η πηγή πληροφοριών είναι η Έρευνα Εργατικού Δυναμικού που διεξάγεται από τη Στατιστική Υπηρεσία και αφορά το δεύτερο τρίμηνο του κάθε χρόνου.

Άνεργοι άνδρες 55-64 χρονών

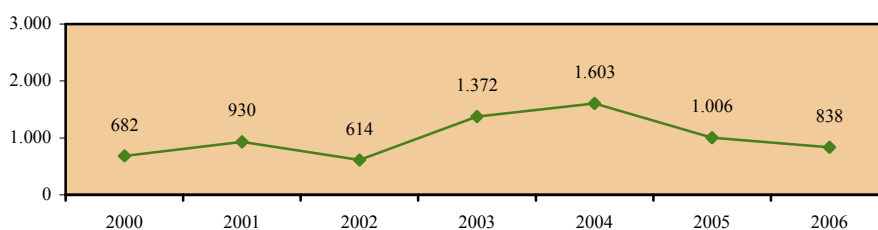

Οικονομικά ενεργός ανδρικός πληθυσμός 55-64 χρονών

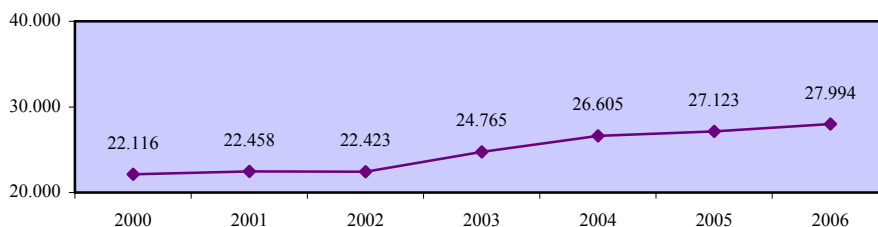

Ποσοστό ανεργίας οικονομικά ενεργού πληθυσμού 55-64 χρονών - άνδρες

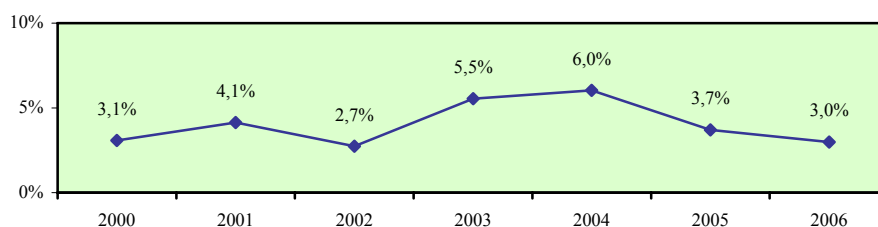

Ποσοστό ανεργίας οικονομικά ενεργού πληθυσμού 55-64 χρονών - γυναίκες

Περιγραφή δείκτη και πηγή πληροφοριών

Το ποσοστό ανεργίας οικονομικά ενεργού γυναικείου πληθυσμού 55-64 χρονών υπολογίζεται με τη διαίρεση του αριθμού των ανέργων γυναικών 55-64 χρονών με τον αριθμό του οικονομικά ενεργού γυναικείου πληθυσμού της ίδιας ηλικιακής ομάδας.

$$\text{Ποσοστό ανεργίας} = \frac{\text{Ανεργες γυναίκες 55-64 χρονών}}{\text{Οικονομικά ενεργός γυναικείος πληθυσμός 55-64 χρονών}} \times 100$$

Η πηγή πληροφοριών είναι η Έρευνα Εργατικού Δυναμικού που διεξάγεται από τη Στατιστική Υπηρεσία και αφορά το δεύτερο τρίμηνο του κάθε χρόνου.

Ανεργες γυναίκες 55-64 χρονών

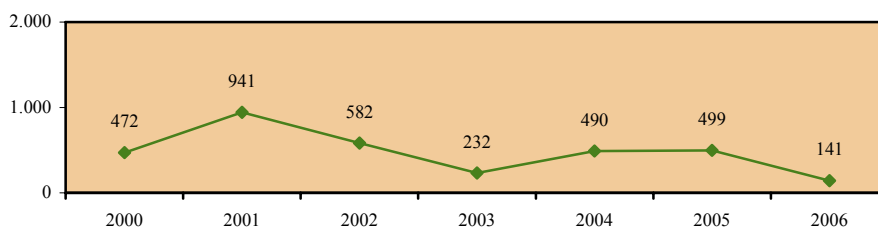

Οικονομικά ενεργός γυναικείος πληθυσμός 55-64 χρονών

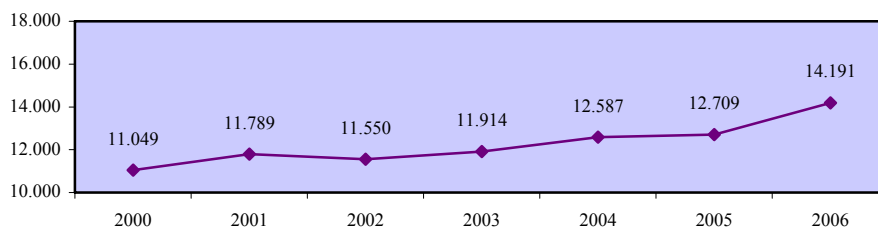

Ποσοστό ανεργίας οικονομικά ενεργού πληθυσμού 55-64 χρονών - γυναίκες

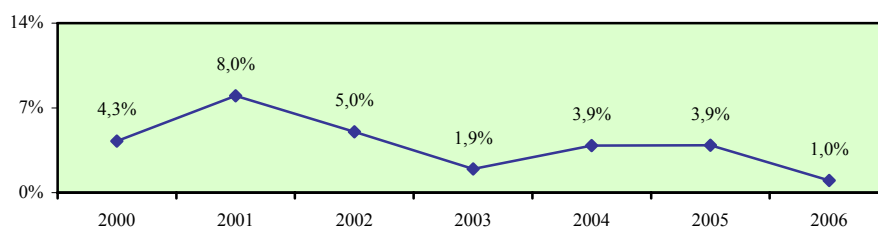

Χάσμα ποσοστών ανεργίας γυναικών και ανδρών 55-64 χρονών

Περιγραφή δείκτη και πηγή πληροφοριών

Το χάσμα ποσοστών ανεργίας γυναικών και ανδρών 55-64 χρονών υπολογίζεται με την αφαίρεση του ποσοστού ανεργίας οικονομικά ενεργού ανδρικού πληθυσμού 55-64 χρονών από το αντίστοιχο ποσοστό ανεργίας για τις γυναίκες.

$$\text{Χάσμα} = \% \text{ Ανεργίας γυναικών} - \% \text{ Ανεργίας ανδρών}$$

Η πηγή πληροφοριών είναι η Έρευνα Εργατικού Δυναμικού που διεξάγεται από τη Στατιστική Υπηρεσία και αφορά το δεύτερο τρίμηνο του κάθε χρόνου.

Ποσοστό ανεργίας οικονομικά ενεργού πληθυσμού 55-64 χρονών - γυναίκες

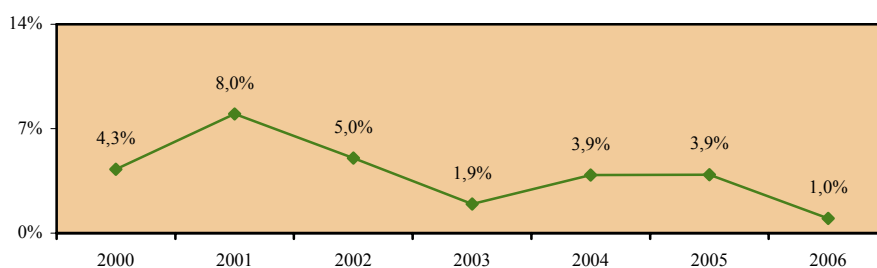

Ποσοστό ανεργίας οικονομικά ενεργού πληθυσμού 55-64 χρονών - άνδρες

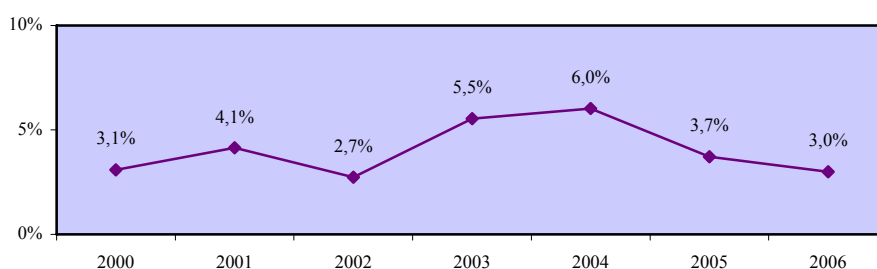

Χάσμα ποσοστών ανεργίας γυναικών και ανδρών 55-64 χρονών

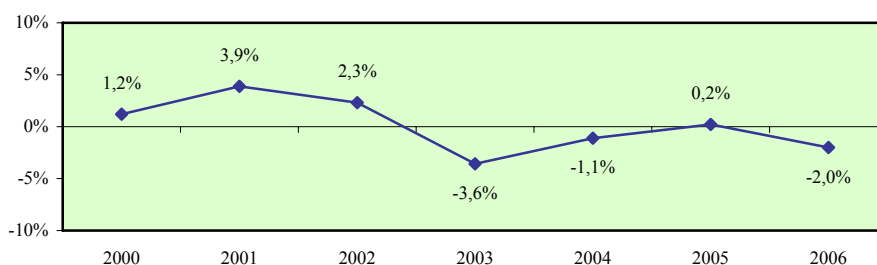

Ποσοστό ανεργίας οικονομικά ενεργού πληθυσμού 65+ χρονών - σύνολο

Περιγραφή δείκτη και πηγή πληροφοριών

Το ποσοστό ανεργίας οικονομικά ενεργού πληθυσμού 65+ χρονών υπολογίζεται με τη διαίρεση του αριθμού των ανέργων 65+ χρονών με τον αριθμό του οικονομικά ενεργού πληθυσμού της ίδιας ηλικιακής ομάδας.

$$\text{Ποσοστό ανεργίας} = \frac{\text{Άνεργοι 65+ χρονών}}{\text{Οικονομικά ενεργός πληθυσμός 65+ χρονών}} \times 100$$

Η πηγή πληροφοριών είναι η Έρευνα Εργατικού Δυναμικού που διεξάγεται από τη Στατιστική Υπηρεσία και αφορά το δεύτερο τρίμηνο του κάθε χρόνου.

Άνεργοι 65+ χρονών



Οικονομικά ενεργός πληθυσμός 65+ χρονών

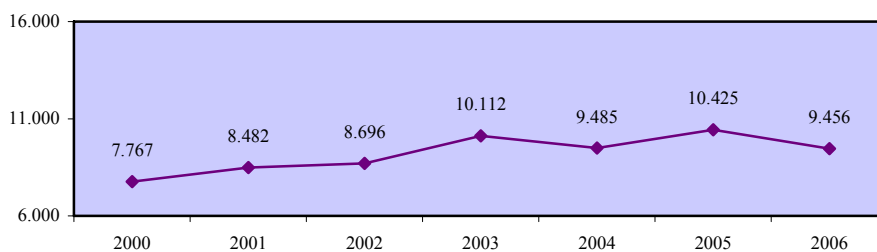

Ποσοστό ανεργίας οικονομικά ενεργού πληθυσμού 65+ χρονών - σύνολο

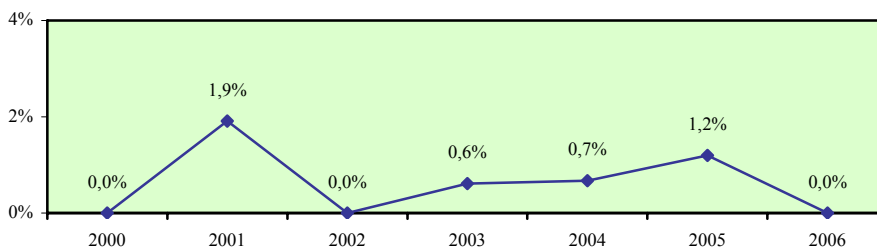

Ποσοστό ανεργίας οικονομικά ενεργού πληθυσμού 65+ χρονών - άνδρες

Περιγραφή δείκτη και πηγή πληροφοριών

Το ποσοστό ανεργίας οικονομικά ενεργού ανδρικού πληθυσμού 65+ χρονών υπολογίζεται με τη διαίρεση του αριθμού των ανέργων ανδρών 65+ χρονών με τον αριθμό του οικονομικά ενεργού ανδρικού πληθυσμού της ίδιας ηλικιακής ομάδας.

$$\text{Ποσοστό ανεργίας} = \frac{\text{Ανεργοί άνδρες 65+ χρονών}}{\text{Οικονομικά ενεργός ανδρικός πληθυσμός 65+ χρονών}} \times 100$$

Η πηγή πληροφοριών είναι η Έρευνα Εργατικού Δυναμικού που διεξάγεται από τη Στατιστική Υπηρεσία και αφορά το δεύτερο τρίμηνο του κάθε χρόνου.

Ανεργοί άνδρες 65+ χρονών

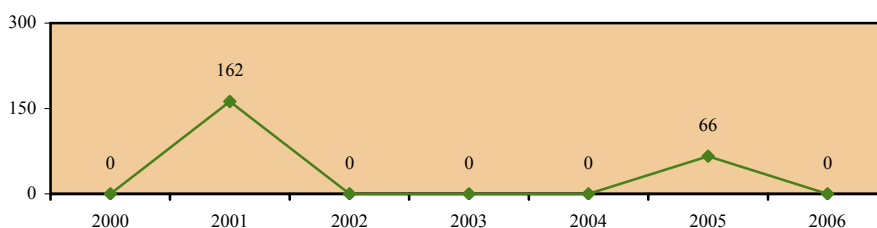

Οικονομικά ενεργός ανδρικός πληθυσμός 65+ χρονών

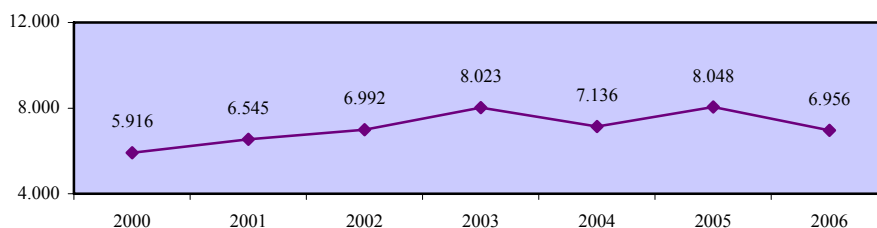

Ποσοστό ανεργίας οικονομικά ενεργού πληθυσμού 65+ χρονών - άνδρες

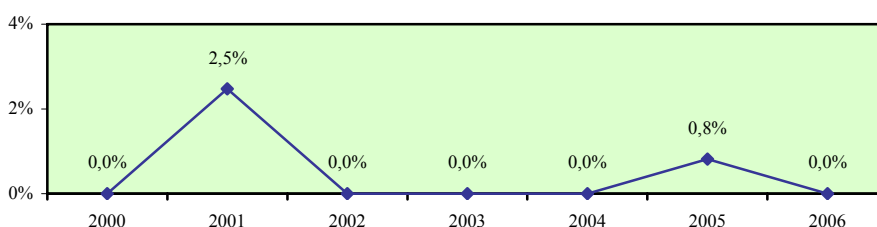

Ποσοστό ανεργίας οικονομικά ενεργού πληθυσμού 65+ χρονών - γυναίκες

Περιγραφή δείκτη και πηγή πληροφοριών

Το ποσοστό ανεργίας οικονομικά ενεργού γυναικείου πληθυσμού 65+ χρονών υπολογίζεται με τη διαίρεση του αριθμού των ανέργων γυναικών 65+ χρονών με τον αντίστοιχο αριθμό του οικονομικά ενεργού γυναικείου πληθυσμού της ίδιας ηλικιακής ομάδας.

$$\text{Ποσοστό ανεργίας} = \frac{\text{Άνεργες γυναίκες 65+ χρονών}}{\text{Οικονομικά ενεργός γυναικείος πληθυσμός 65+ χρονών}} \times 100$$

Η πηγή πληροφοριών είναι η Έρευνα Εργατικού Δυναμικού που διεξάγεται από τη Στατιστική Υπηρεσία και αφορά το δεύτερο τρίμηνο του κάθε χρόνου.

Άνεργες γυναίκες 65+ χρονών

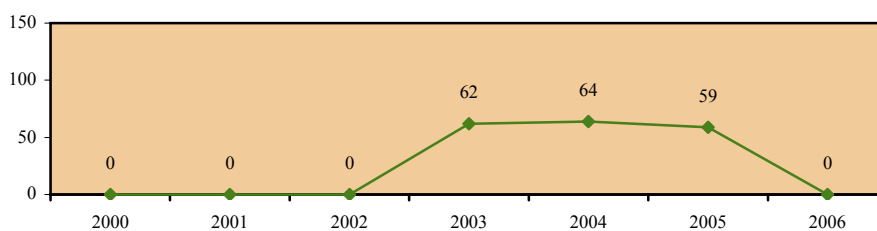

Οικονομικά ενεργός γυναικείος πληθυσμός 65+ χρονών

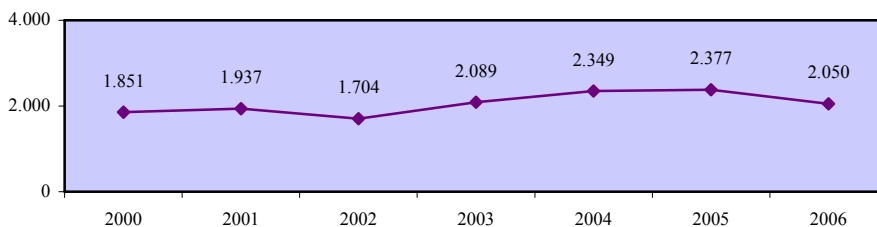

Ποσοστό ανεργίας οικονομικά ενεργού πληθυσμού 65+ χρονών - γυναίκες

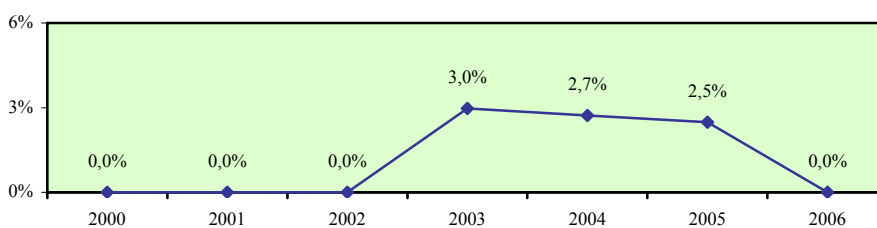

Χάσμα ποσοστών ανεργίας γυναικών και ανδρών 65+ χρονών

Περιγραφή δείκτη και πηγή πληροφοριών

Το χάσμα ποσοστών ανεργίας γυναικών και ανδρών 65+ χρονών υπολογίζεται με την αφαίρεση του ποσοστού ανεργίας οικονομικά ενεργού ανδρικού πληθυσμού 65+ χρονών από το αντίστοιχο ποσοστό ανεργίας για τις γυναίκες.

$$\text{Χάσμα} = \% \text{ Ανεργίας γυναικών} - \% \text{ Ανεργίας ανδρών}$$

Η πηγή πληροφοριών είναι η Έρευνα Εργατικού Δυναμικού που διεξάγεται από τη Στατιστική Υπηρεσία και αφορά το δεύτερο τρίμηνο του κάθε χρόνου.

Ποσοστό ανεργίας οικονομικά ενεργού πληθυσμού 65+ χρονών - γυναίκες

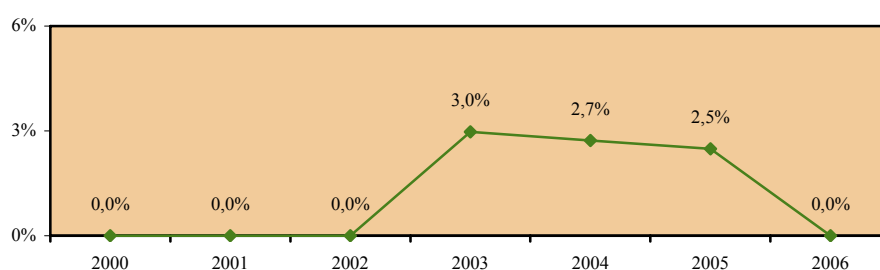

Ποσοστό ανεργίας οικονομικά ενεργού πληθυσμού 65+ χρονών - άνδρες

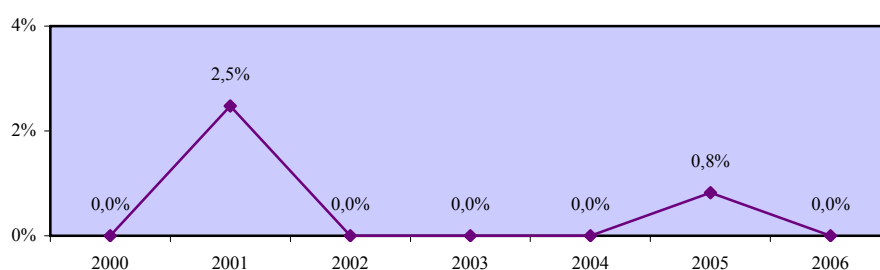

Χάσμα ποσοστών ανεργίας γυναικών και ανδρών 65+ χρονών

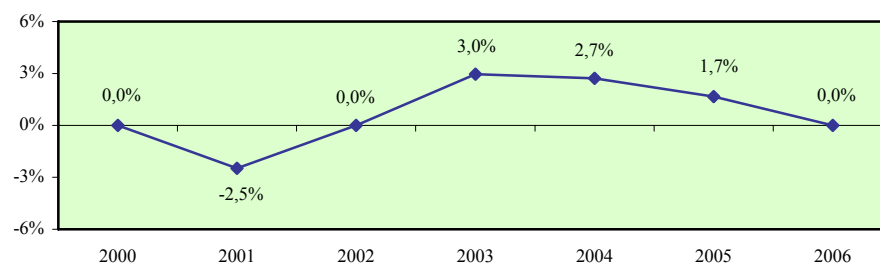

5.3. Ποσοστά ανεργίας οικονομικά ενεργού πληθυσμού 15+ χρονών κατά επίπεδο εκπαίδευσης

Το υποκεφάλαιο αυτό παρουσιάζει τα ποσοστά ανεργίας οικονομικά ενεργού πληθυσμού 15+ χρονών κατά επίπεδο εκπαίδευσης στην Κύπρο. Οι εξεταζόμενοι δείκτες προσδιορίζονται παραστατικά στο πιο κάτω διάγραμμα.

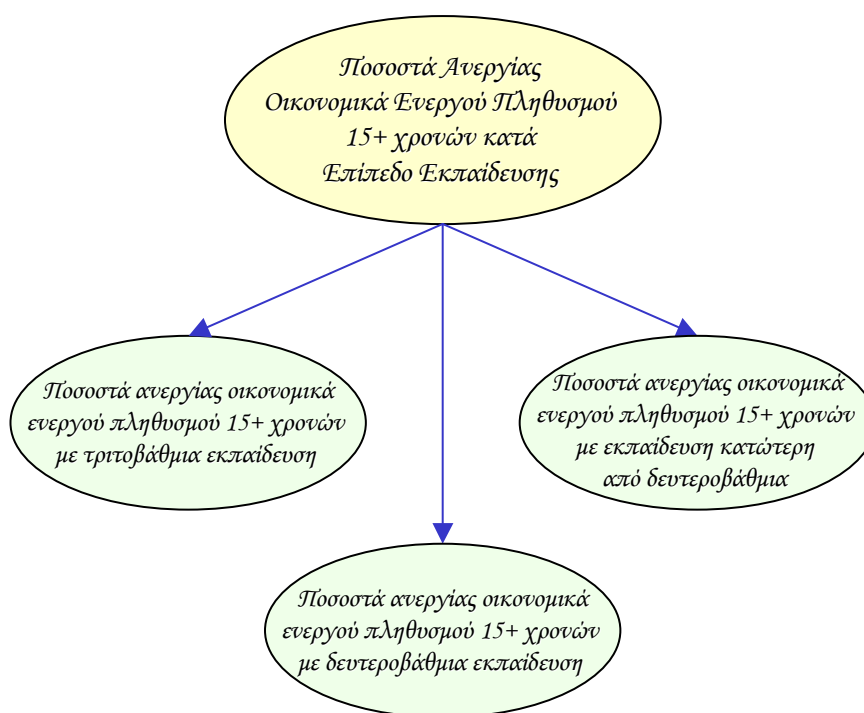

Οι δείκτες ανεργίας κατά επίπεδο εκπαίδευσης υπολογίζονται τόσο για το σύνολο όσο και για τους άνδρες και τις γυναίκες. Επίσης, εξετάζεται το χάσμα το οποίο παρατηρείται στον κάθε δείκτη μεταξύ των δύο φύλων.

Τα στοιχεία και οι πληροφορίες που παρουσιάζονται για κάθε δείκτη αφορούν την περιγραφή του και την πηγή πληροφοριών καθώς και τα στοιχεία που αξιοποιήθηκαν στον υπολογισμό του. Επισημαίνεται ότι τα στοιχεία για τα ποσοστά ανεργίας κατά επίπεδο εκπαίδευσης στα κράτη μέλη της Ευρωπαϊκής Ένωσης δεν είναι διαθέσιμα.

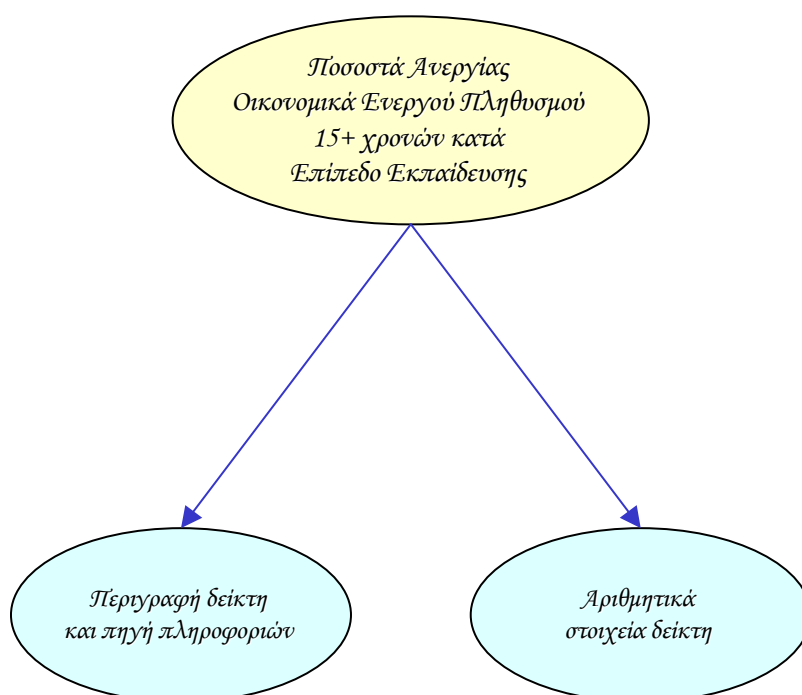

Ποσοστό ανεργίας οικονομικά ενεργού πληθυσμού 15+ χρονών με τριτοβάθμια εκπαίδευση - σύνολο

Περιγραφή δείκτη και πηγή πληροφοριών

Το ποσοστό ανεργίας οικονομικά ενεργού πληθυσμού 15+ χρονών με τριτοβάθμια εκπαίδευση υπολογίζεται με τη διαίρεση του αριθμού των ανέργων 15+ χρονών με τριτοβάθμια εκπαίδευση με τον αριθμό του οικονομικά ενεργού πληθυσμού της ίδιας ηλικιακής ομάδας με τριτοβάθμια εκπαίδευση.

$$\text{Ποσοστό ανεργίας} = \frac{\text{Ανεργοί 15+ χρονών με τριτοβάθμια εκπαίδευση}}{\text{Οικονομικά ενεργός πληθυσμός 15+ χρονών με τριτοβάθμια εκπαίδευση}} \times 100$$

Η πηγή πληροφοριών είναι η Έρευνα Εργατικού Δυναμικού που διεξάγεται από τη Στατιστική Υπηρεσία και αφορά το δεύτερο τρίμηνο του κάθε χρόνου.

Ανεργοί 15+ χρονών με τριτοβάθμια εκπαίδευση

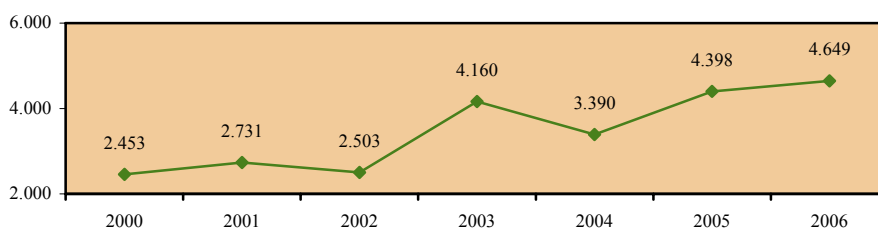

Οικονομικά ενεργός πληθυσμός 15+ χρονών με τριτοβάθμια εκπαίδευση

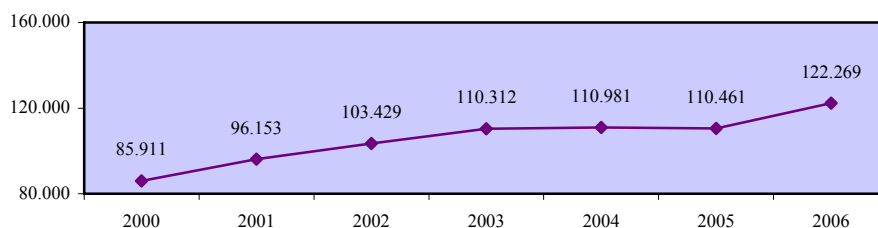

Ποσοστό ανεργίας οικονομικά ενεργού πληθυσμού 15+ χρονών με τριτοβάθμια εκπαίδευση - σύνολο

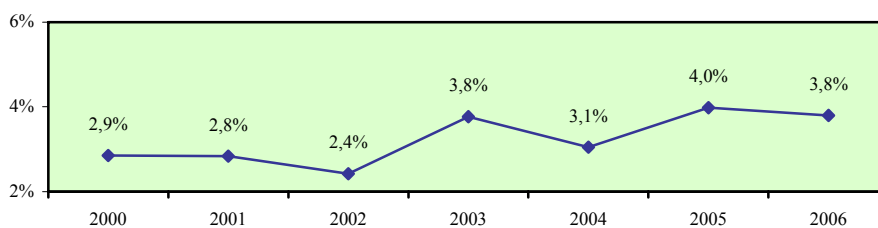

Ποσοστό ανεργίας οικονομικά ενεργού πληθυσμού 15+ χρονών με τριτοβάθμια εκπαίδευση - άνδρες

Περιγραφή δείκτη και πηγή πληροφοριών

Το ποσοστό ανεργίας οικονομικά ενεργού ανδρικού πληθυσμού 15+ χρονών με τριτοβάθμια εκπαίδευση υπολογίζεται με τη διαίρεση του αριθμού των ανέργων ανδρών 15+ χρονών με τριτοβάθμια εκπαίδευση με τον αριθμό του οικονομικά ενεργού ανδρικού πληθυσμού της ίδιας ηλικιακής ομάδας με τριτοβάθμια εκπαίδευση.

$$\text{Ποσοστό ανεργίας} = \frac{\text{Ανεργοί άνδρες 15+ χρονών με τριτοβάθμια εκπαίδευση}}{\text{Οικονομικά ενεργός ανδρικός πληθυσμός 15+ χρονών με τριτοβάθμια εκπαίδευση}} \times 100$$

Η πηγή πληροφοριών είναι η Έρευνα Εργατικού Δυναμικού που διεξάγεται από τη Στατιστική Υπηρεσία και αφορά το δεύτερο τρίμηνο του κάθε χρόνου.

Ανεργοί άνδρες 15+ χρονών με τριτοβάθμια εκπαίδευση

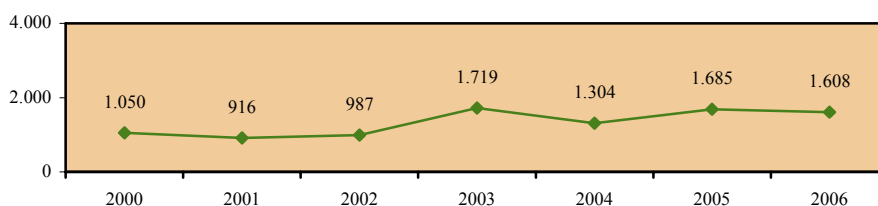

Οικονομικά ενεργός ανδρικός πληθυσμός 15+ χρονών με τριτοβάθμια εκπαίδευση

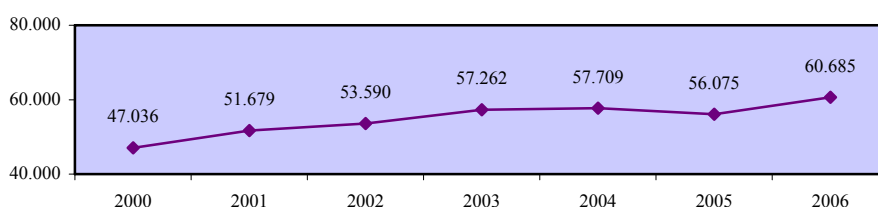

Ποσοστό ανεργίας οικονομικά ενεργού πληθυσμού 15+ χρονών με τριτοβάθμια εκπαίδευση - άνδρες

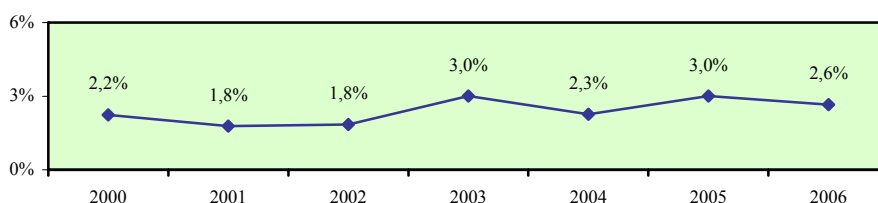

Ποσοστό ανεργίας οικονομικά ενεργού πληθυσμού 15+ χρονών με τριτοβάθμια εκπαίδευση - γυναίκες

Περιγραφή δείκτη και πηγή πληροφοριών

Το ποσοστό ανεργίας οικονομικά ενεργού γυναικείου πληθυσμού 15+ χρονών με τριτοβάθμια εκπαίδευση υπολογίζεται με τη διαίρεση του αριθμού των ανέργων γυναικών 15+ χρονών με τριτοβάθμια εκπαίδευση με τον αριθμό του οικονομικά ενεργού γυναικείου πληθυσμού της ίδιας ηλικιακής ομάδας με τριτοβάθμια εκπαίδευση.

$$\text{Ποσοστό ανεργίας} = \frac{\text{Ανεργες γυναίκες 15+ χρονών με τριτοβάθμια εκπαίδευση}}{\text{Οικονομικά ενεργός γυναικείος πληθυσμός 15+ χρονών με τριτοβάθμια εκπαίδευση}} \times 100$$

Η πηγή πληροφοριών είναι η Έρευνα Εργατικού Δυναμικού που διεξάγεται από τη Στατιστική Υπηρεσία και αφορά το δεύτερο τρίμηνο του κάθε χρόνου.

Ανεργες γυναίκες 15+ χρονών με τριτοβάθμια εκπαίδευση

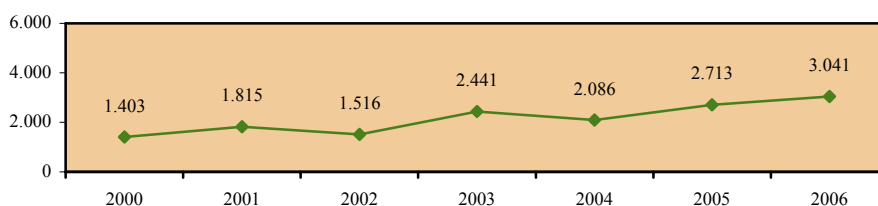

Οικονομικά ενεργός γυναικείος πληθυσμός 15+ χρονών με τριτοβάθμια εκπαίδευση

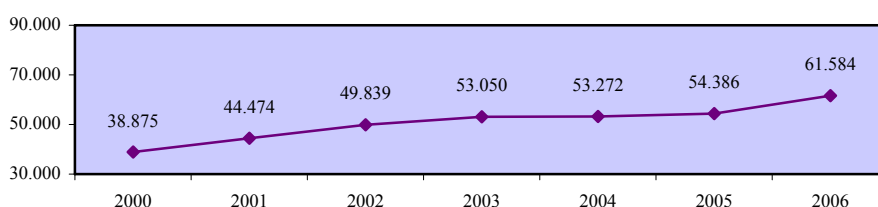

Ποσοστό ανεργίας οικονομικά ενεργού πληθυσμού 15+ χρονών με τριτοβάθμια εκπαίδευση - γυναίκες

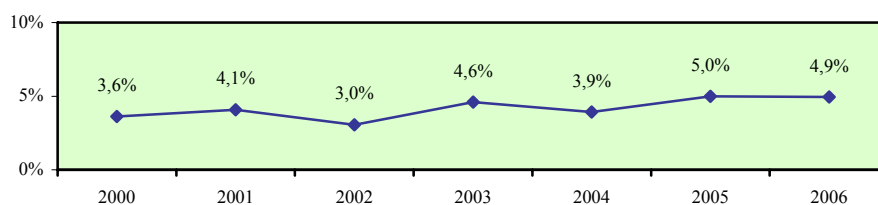

Χάσμα ποσοστών ανεργίας γυναικών και ανδρών 15+ χρονών με τριτοβάθμια εκπαίδευση

Περιγραφή δείκτη και πηγή πληροφοριών

Το χάσμα ποσοστών ανεργίας γυναικών και ανδρών 15+ χρονών με τριτοβάθμια εκπαίδευση υπολογίζεται με την αφαίρεση του ποσοστού ανεργίας οικονομικά ενεργού ανδρικού πληθυσμού 15+ χρονών με τριτοβάθμια εκπαίδευση από το αντίστοιχο ποσοστό ανεργίας για τις γυναίκες.

$$\text{Χάσμα} = \% \text{ Ανεργίας γυναικών} - \% \text{ Ανεργίας ανδρών}$$

Η πηγή πληροφοριών είναι η Έρευνα Εργατικού Δυναμικού που διεξάγεται από τη Στατιστική Υπηρεσία και αφορά το δεύτερο τρίμηνο του κάθε χρόνου.

Ποσοστό ανεργίας οικονομικά ενεργού πληθυσμού 15+ χρονών με τριτοβάθμια εκπαίδευση - γυναίκες

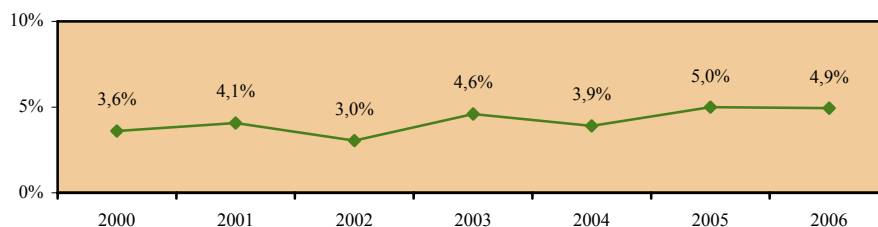

Ποσοστό ανεργίας οικονομικά ενεργού πληθυσμού 15+ χρονών με τριτοβάθμια εκπαίδευση - άνδρες

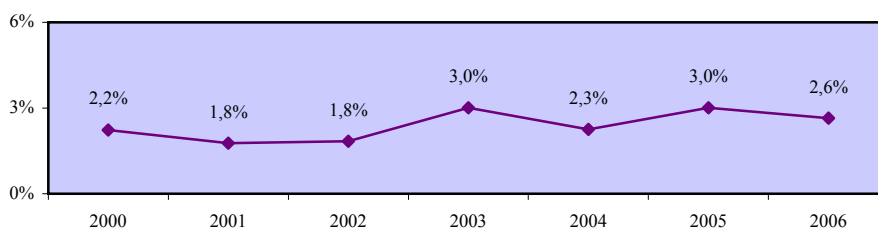

Χάσμα ποσοστών ανεργίας ανδρών και γυναικών 15+ χρονών με τριτοβάθμια εκπαίδευση

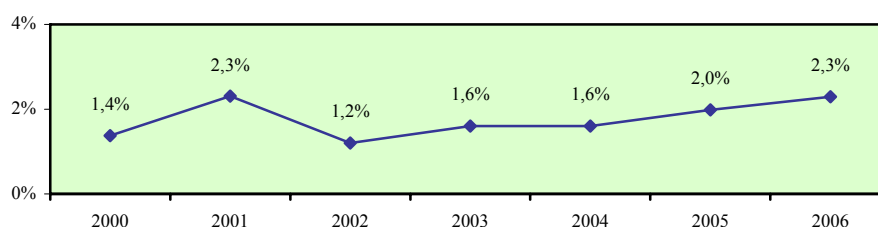

Ποσοστό ανεργίας οικονομικά ενεργού πληθυσμού 15+ χρονών με δευτεροβάθμια εκπαίδευση - σύνολο

Περιγραφή δείκτη και πηγή πληροφοριών

Το ποσοστό ανεργίας οικονομικά ενεργού πληθυσμού 15+ χρονών με δευτεροβάθμια εκπαίδευση υπολογίζεται με τη διαίρεση του αριθμού των ανέργων 15+ χρονών με δευτεροβάθμια εκπαίδευση με τον αριθμό του οικονομικά ενεργού πληθυσμού της ίδιας ηλικιακής ομάδας με δευτεροβάθμια εκπαίδευση.

$$\text{Ποσοστό ανεργίας} = \frac{\text{Ανεργοί 15+ χρονών με δευτεροβάθμια εκπαίδευση}}{\text{Οικονομικά ενεργός πληθυσμός 15+ χρονών με δευτεροβάθμια εκπαίδευση}} \times 100$$

Η πηγή πληροφοριών είναι η Έρευνα Εργατικού Δυναμικού που διεξάγεται από τη Στατιστική Υπηρεσία και αφορά το δεύτερο τρίμηνο του κάθε χρόνου.

Ανεργοί 15+ χρονών με δευτεροβάθμια εκπαίδευση

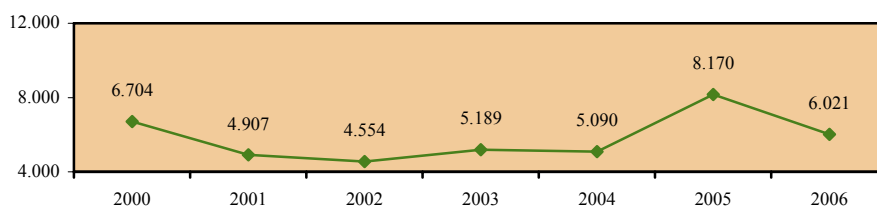

Οικονομικά ενεργός πληθυσμός 15+ χρονών με δευτεροβάθμια εκπαίδευση

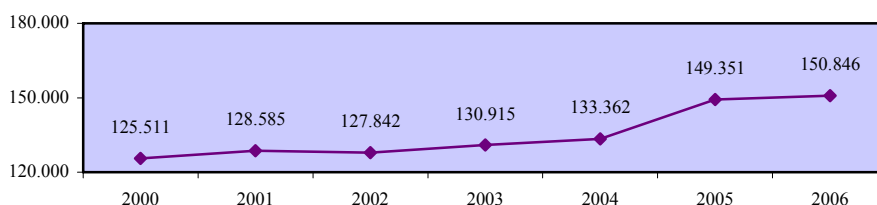

Ποσοστό ανεργίας οικονομικά ενεργού πληθυσμού 15+ χρονών με δευτεροβάθμια εκπαίδευση - σύνολο

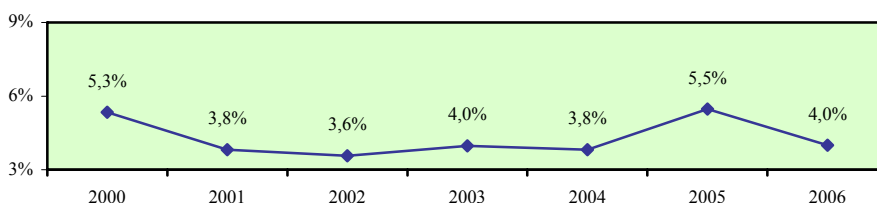

Ποσοστό ανεργίας οικονομικά ενεργού πληθυσμού 15+ χρονών με δευτεροβάθμια εκπαίδευση - άνδρες

Περιγραφή δείκτη και πηγή πληροφοριών

Το ποσοστό ανεργίας οικονομικά ενεργού ανδρικού πληθυσμού 15+ χρονών με δευτεροβάθμια εκπαίδευση υπολογίζεται με τη διαίρεση του αριθμού των ανέργων ανδρών 15+ χρονών με δευτεροβάθμια εκπαίδευση με τον αριθμό του οικονομικά ενεργού ανδρικού πληθυσμού της ίδιας ηλικιακής ομάδας με δευτεροβάθμια εκπαίδευση.

$$\text{Ποσοστό ανεργίας} = \frac{\text{Άνεργοι άνδρες 15+ χρονών με δευτεροβάθμια εκπαίδευση}}{\text{Οικονομικά ενεργός ανδρικός πληθυσμός 15+ χρονών με δευτεροβάθμια εκπαίδευση}} \times 100$$

Η πηγή πληροφοριών είναι η Έρευνα Εργατικού Δυναμικού που διεξάγεται από τη Στατιστική Υπηρεσία και αφορά το δεύτερο τρίμηνο του κάθε χρόνου.

Άνεργοι άνδρες 15+ χρονών με δευτεροβάθμια εκπαίδευση

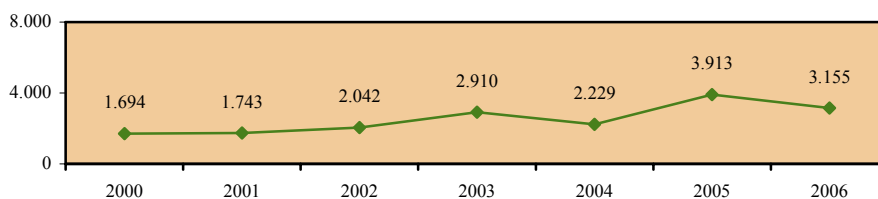

Οικονομικά ενεργός ανδρικός πληθυσμός 15+ χρονών με δευτεροβάθμια εκπαίδευση

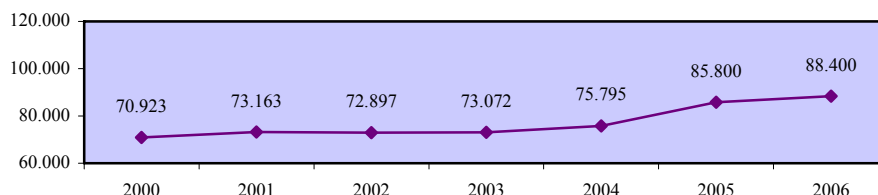

Ποσοστό ανεργίας οικονομικά ενεργού πληθυσμού 15+ χρονών με δευτεροβάθμια εκπαίδευση - άνδρες

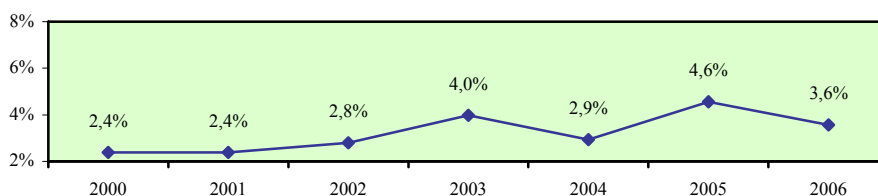

Ποσοστό ανεργίας οικονομικά ενεργού πληθυσμού 15+ χρονών με δευτεροβάθμια εκπαίδευση - γυναίκες

Περιγραφή δείκτη και πηγή πληροφοριών

Το ποσοστό ανεργίας οικονομικά ενεργού γυναικείου πληθυσμού 15+ χρονών με δευτεροβάθμια εκπαίδευση υπολογίζεται με τη διαίρεση του αριθμού των ανέργων γυναικών 15+ χρονών με δευτεροβάθμια εκπαίδευση με τον αριθμό του οικονομικά ενεργού γυναικείου πληθυσμού της ίδιας ηλικιακής ομάδας με δευτεροβάθμια εκπαίδευση.

$$\text{Ποσοστό ανεργίας} = \frac{\text{Ανεργες γυναίκες 15+ χρονών με δευτεροβάθμια εκπαίδευση}}{\text{Οικονομικά ενεργός γυναικείος πληθυσμός 15+ χρονών με δευτεροβάθμια εκπαίδευση}} \times 100$$

Η πηγή πληροφοριών είναι η Έρευνα Εργατικού Δυναμικού που διεξάγεται από τη Στατιστική Υπηρεσία και αφορά το δεύτερο τρίμηνο του κάθε χρόνου.

Ανεργες γυναίκες 15+ χρονών με δευτεροβάθμια εκπαίδευση

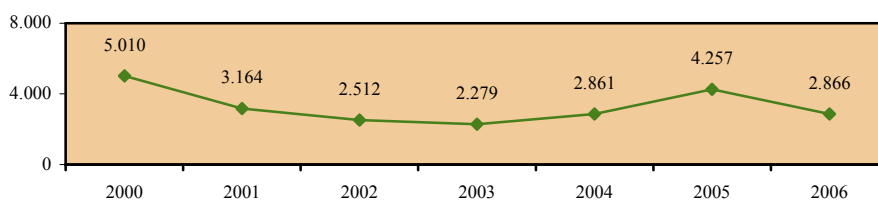

Οικονομικά ενεργός γυναικείος πληθυσμός 15+ χρονών με δευτεροβάθμια εκπαίδευση

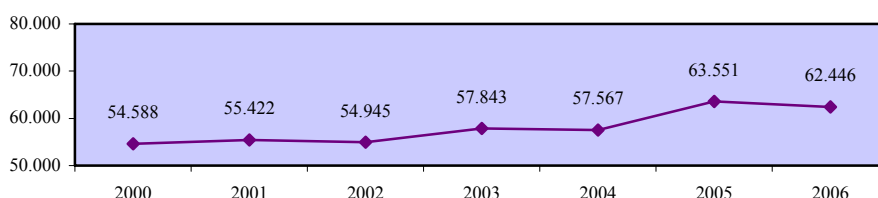

Ποσοστό ανεργίας οικονομικά ενεργού πληθυσμού 15+ χρονών με δευτεροβάθμια εκπαίδευση - γυναίκες

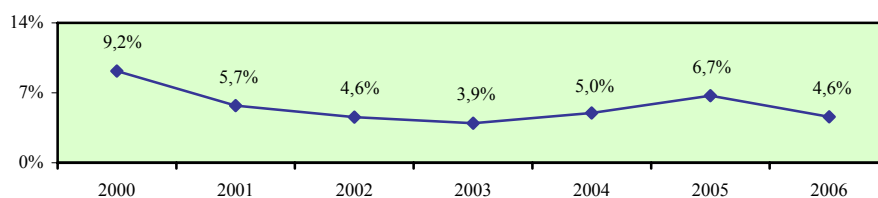

Χάσμα ποσοστών ανεργίας γυναικών και ανδρών 15+ χρονών με δευτεροβάθμια εκπαίδευση

Περιγραφή δείκτη και πηγή πληροφοριών

Το χάσμα ποσοστών ανεργίας γυναικών και ανδρών 15+ χρονών με δευτεροβάθμια εκπαίδευση υπολογίζεται με την αφαίρεση του ποσοστού ανεργίας οικονομικά ενεργού ανδρικού πληθυσμού 15+ χρονών με δευτεροβάθμια εκπαίδευση από το αντίστοιχο ποσοστό ανεργίας για τις γυναίκες.

$$\text{Χάσμα} = \% \text{ Ανεργίας γυναικών} - \% \text{ Ανεργίας ανδρών}$$

Η πηγή πληροφοριών είναι η Έρευνα Εργατικού Δυναμικού που διεξάγεται από τη Στατιστική Υπηρεσία και αφορά το δεύτερο τρίμηνο του κάθε χρόνου.

Ποσοστό ανεργίας οικονομικά ενεργού πληθυσμού 15+ χρονών με δευτεροβάθμια εκπαίδευση - γυναίκες

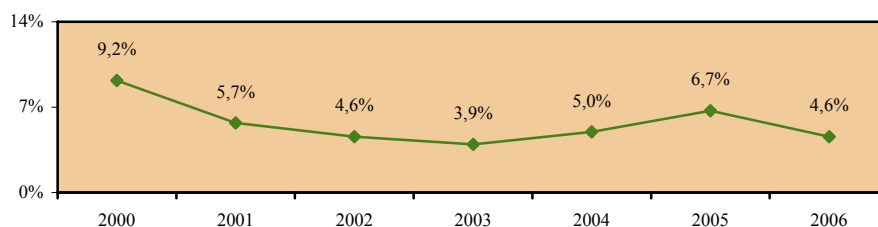

Ποσοστό ανεργίας οικονομικά ενεργού πληθυσμού 15+ χρονών με δευτεροβάθμια εκπαίδευση - άνδρες

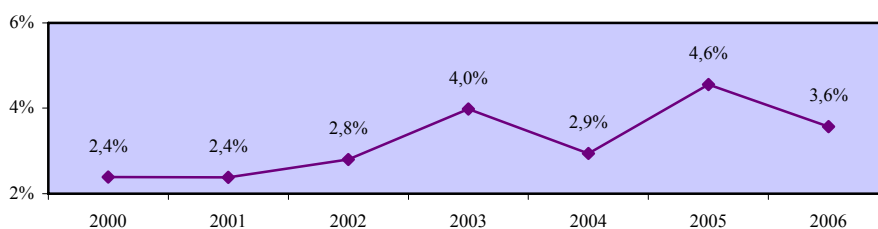

Χάσμα ποσοστών ανεργίας γυναικών και ανδρών 15+ χρονών με δευτεροβάθμια εκπαίδευση

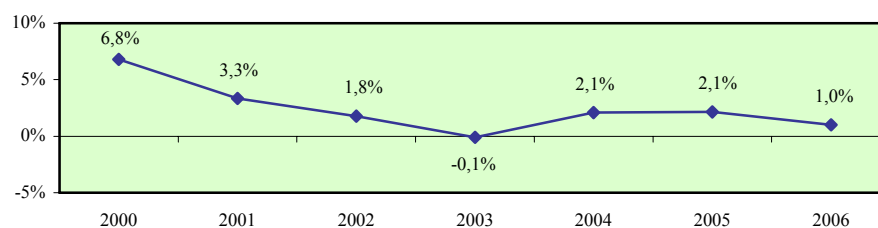

Ποσοστό ανεργίας οικονομικά ενεργού πληθυσμού 15+ χρονών με εκπαίδευση κατώτερη από δευτεροβάθμια - σύνολο

Περιγραφή δείκτη και πηγή πληροφοριών

Το ποσοστό ανεργίας οικονομικά ενεργού πληθυσμού 15+ χρονών με εκπαίδευση κατώτερη από δευτεροβάθμια υπολογίζεται με τη διαίρεση του αριθμού των ανέργων 15+ χρονών με εκπαίδευση κατώτερη από δευτεροβάθμια με τον αριθμό του οικονομικά ενεργού πληθυσμού της ίδιας ηλικιακής ομάδας με εκπαίδευση κατώτερη από δευτεροβάθμια.

$$\text{Ποσοστό ανεργίας} = \frac{\text{Ανεργοί 15+ χρονών με εκπαίδευση κατώτερη από δευτεροβάθμια}}{\text{Οικονομικά ενεργός πληθυσμός 15+ χρονών με εκπαίδευση κατώτερη από δευτεροβάθμια}} \times 100$$

Η πηγή πληροφοριών είναι η Έρευνα Εργατικού Δυναμικού που διεξάγεται από τη Στατιστική Υπηρεσία και αφορά το δεύτερο τρίμηνο του κάθε χρόνου.

Ανεργοί 15+ χρονών με εκπαίδευση κατώτερη από δευτεροβάθμια

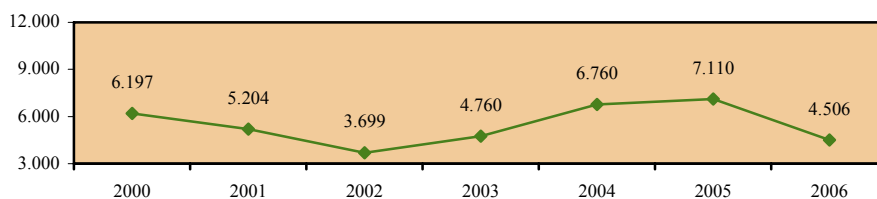

Οικονομικά ενεργός πληθυσμός 15+ χρονών με εκπαίδευση κατώτερη από δευτεροβάθμια

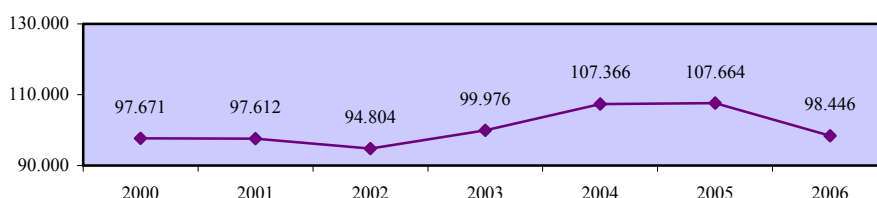

Ποσοστό ανεργίας οικονομικά ενεργού πληθυσμού 15+ χρονών με εκπαίδευση κατώτερη από δευτεροβάθμια - σύνολο

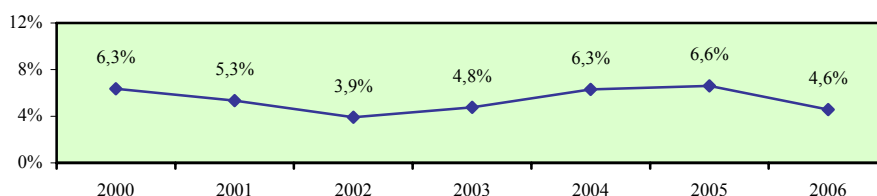

Ποσοστό ανεργίας οικονομικά ενεργού πληθυσμού 15+ χρονών με εκπαίδευση κατώτερη από δευτεροβάθμια - άνδρες

Περιγραφή δείκτη και πηγή πληροφοριών

Το ποσοστό ανεργίας οικονομικά ενεργού ανδρικού πληθυσμού 15+ χρονών με εκπαίδευση κατώτερη από δευτεροβάθμια υπολογίζεται με τη διαίρεση του αριθμού των ανέργων ανδρών 15+ χρονών με εκπαίδευση κατώτερη από δευτεροβάθμια με τον αριθμό του οικονομικά ενεργού ανδρικού πληθυσμού της ίδιας ηλικιακής ομάδας με εκπαίδευση κατώτερη από δευτεροβάθμια.

$$\text{Ποσοστό ανεργίας} = \frac{\text{Ανεργοί άνδρες 15+ χρονών με εκπαίδευση κατώτερη από δευτεροβάθμια}}{\text{Οικονομικά ενεργός ανδρικός πληθυσμός 15+ χρονών με εκπαίδευση κατώτερη από δευτεροβάθμια}} \times 100$$

Η πηγή πληροφοριών είναι η Έρευνα Εργατικού Δυναμικού που διεξάγεται από τη Στατιστική Υπηρεσία και αφορά το δεύτερο τρίμηνο του κάθε χρόνου.

Ανεργοί άνδρες 15+ χρονών με εκπαίδευση κατώτερη από δευτεροβάθμια

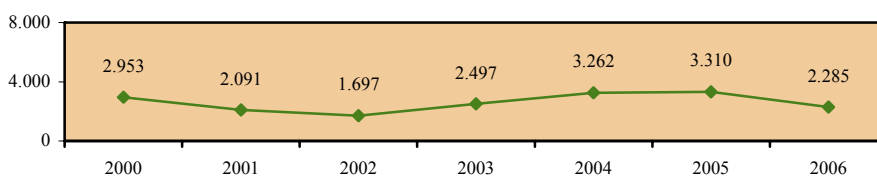

Οικονομικά ενεργός ανδρικός πληθυσμός 15+ χρονών με εκπαίδευση κατώτερη από δευτεροβάθμια

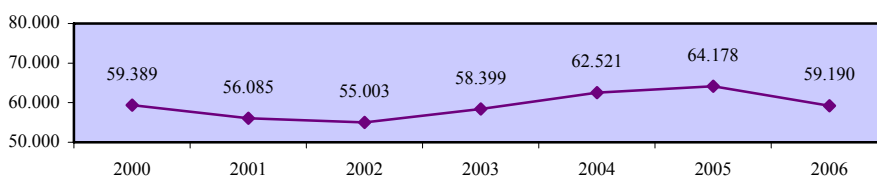

Ποσοστό ανεργίας οικονομικά ενεργού πληθυσμού 15+ χρονών με εκπαίδευση κατώτερη από δευτεροβάθμια - άνδρες

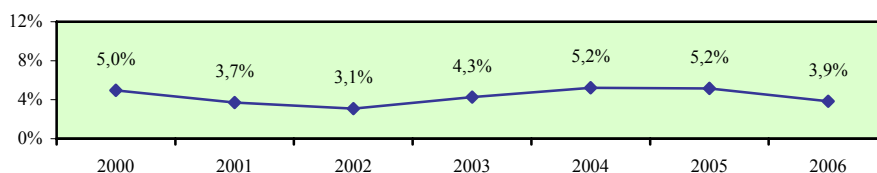

Ποσοστό ανεργίας οικονομικά ενεργού πληθυσμού 15+ χρονών με εκπαίδευση κατώτερη από δευτεροβάθμια - γυναίκες

Περιγραφή δείκτη και πηγή πληροφοριών

Το ποσοστό ανεργίας οικονομικά ενεργού γυναικείου πληθυσμού 15+ χρονών με εκπαίδευση κατώτερη από δευτεροβάθμια υπολογίζεται με τη διαίρεση του αριθμού των ανέργων γυναικών 15+ χρονών με εκπαίδευση κατώτερη από δευτεροβάθμια με τον αριθμό του οικονομικά ενεργού γυναικείου πληθυσμού της ίδιας ηλικιακής ομάδας με εκπαίδευση κατώτερη από δευτεροβάθμια.

$$\text{Ποσοστό ανεργίας} = \frac{\text{Άνεργες γυναίκες 15+ χρονών με εκπαίδευση κατώτερη από δευτεροβάθμια}}{\text{Οικονομικά ενεργός γυναικείος πληθυσμός 15+ χρονών με εκπαίδευση κατώτερη από δευτεροβάθμια}} \times 100$$

Η πηγή πληροφοριών είναι η Έρευνα Εργατικού Δυναμικού που διεξάγεται από τη Στατιστική Υπηρεσία και αφορά το δεύτερο τρίμηνο του κάθε χρόνου.

Άνεργες γυναίκες 15+ χρονών με εκπαίδευση κατώτερη από δευτεροβάθμια

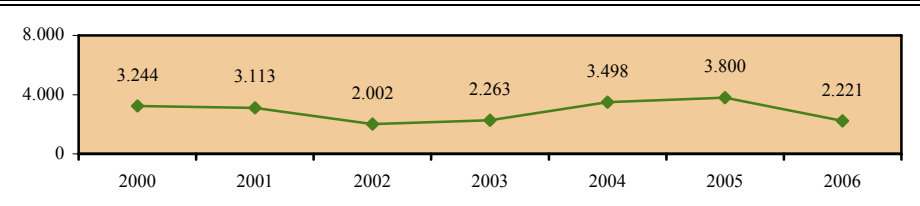

Οικονομικά ενεργός γυναικείος πληθυσμός 15+ χρονών με εκπαίδευση κατώτερη από δευτεροβάθμια

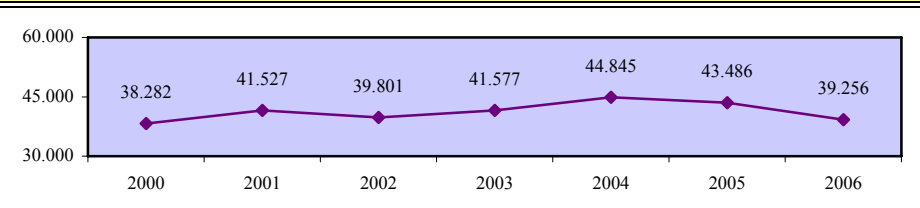

Ποσοστό ανεργίας οικονομικά ενεργού πληθυσμού 15+ χρονών με εκπαίδευση κατώτερη από δευτεροβάθμια - γυναίκες

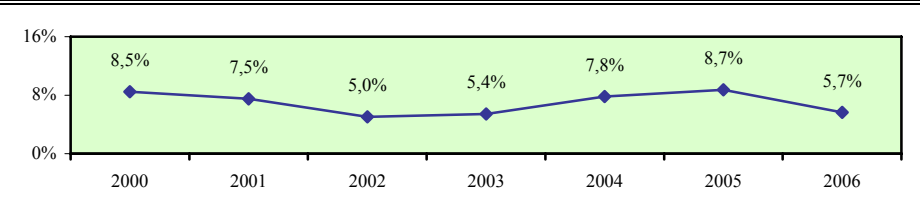

Χάσμα ποσοστών ανεργίας γυναικών και ανδρών 15+ χρονών με εκπαίδευση κατώτερη από δευτεροβάθμια

Περιγραφή δείκτη και πηγή πληροφοριών

Το χάσμα ποσοστών ανεργίας γυναικών και ανδρών 15+ χρονών με εκπαίδευση κατώτερη από δευτεροβάθμια υπολογίζεται με την αφαίρεση του ποσοστού ανεργίας οικονομικά ενεργού ανδρικού πληθυσμού 15+ χρονών με εκπαίδευση κατώτερη από δευτεροβάθμια από το αντίστοιχο ποσοστό ανεργίας για τις γυναίκες.

$$\text{Χάσμα} = \% \text{ Ανεργίας γυναικών} - \% \text{ Ανεργίας ανδρών}$$

Η πηγή πληροφοριών είναι η Έρευνα Εργατικού Δυναμικού που διεξάγεται από τη Στατιστική Υπηρεσία και αφορά το δεύτερο τρίμηνο του κάθε χρόνου.

Ποσοστό ανεργίας οικονομικά ενεργού πληθυσμού 15+ χρονών με εκπαίδευση κατώτερη από δευτεροβάθμια - γυναίκες

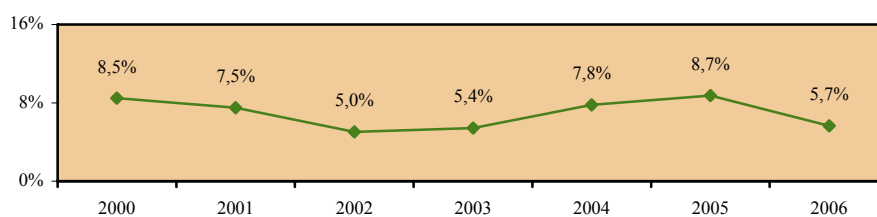

Ποσοστό ανεργίας οικονομικά ενεργού πληθυσμού 15+ χρονών με εκπαίδευση κατώτερη από δευτεροβάθμια - άνδρες

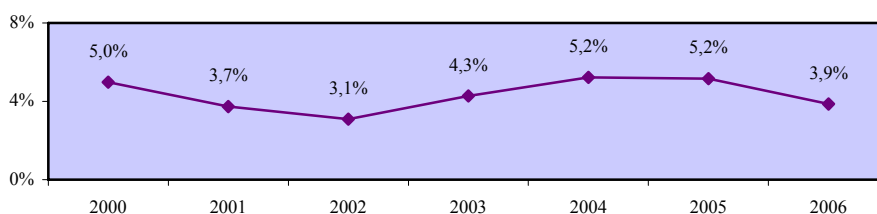

Χάσμα ποσοστών ανεργίας γυναικών και ανδρών 15+ χρονών με εκπαίδευση κατώτερη από δευτεροβάθμια

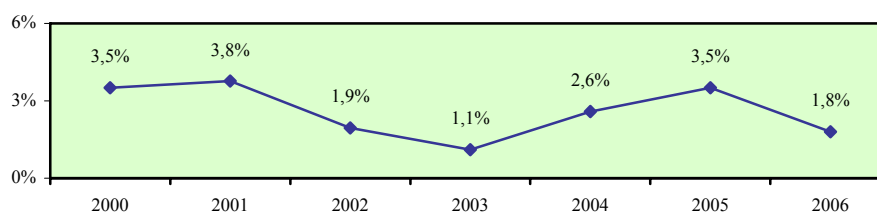

5.4. Ποσοστά μακροχρόνιας ανεργίας (διάρκεια 12+ μήνες) οικονομικά ενεργού πληθυσμού 15+ χρονών

Το υποκεφάλαιο αυτό περιέχει τα ποσοστά μακροχρόνιας ανεργίας (διάρκεια 12+ μήνες) οικονομικά ενεργού πληθυσμού 15+ χρονών στην Κύπρο και τα κράτη μέλη της Ευρωπαϊκής Ένωσης. Οι εξεταζόμενοι δείκτες προσδιορίζονται παραστατικά στο πιο κάτω διάγραμμα.

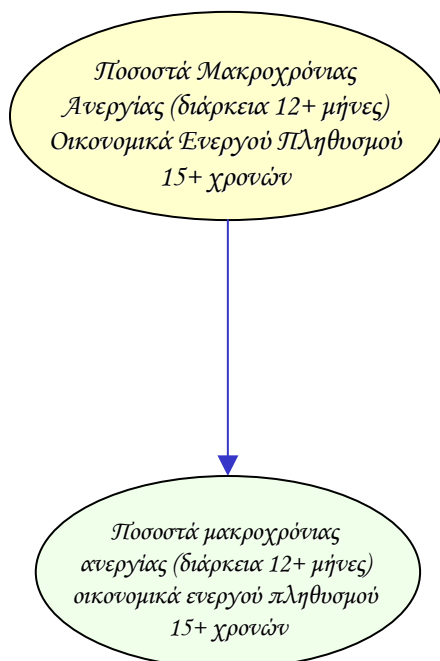

Οι δείκτες των ποσοστών μακροχρόνιας ανεργίας υπολογίζονται τόσο για το σύνολο όσο και για τους άνδρες και τις γυναίκες. Επίσης, εξετάζεται το χάσμα το οποίο παρατηρείται στον κάθε δείκτη μεταξύ των δύο φύλων.

Τα στοιχεία και οι πληροφορίες που παρουσιάζονται για κάθε δείκτη αφορούν την περιγραφή του και την πηγή πληροφοριών, τα στοιχεία που αξιοποιήθηκαν στον υπολογισμό του, σύγκριση με τα αντίστοιχα στοιχεία των κρατών μελών της Ευρωπαϊκής Ένωσης όπου υπάρχουν καθώς και την απόκλιση που προκύπτει μεταξύ της Κύπρου και του μέσου όρου της Ευρωπαϊκής Ένωσης.

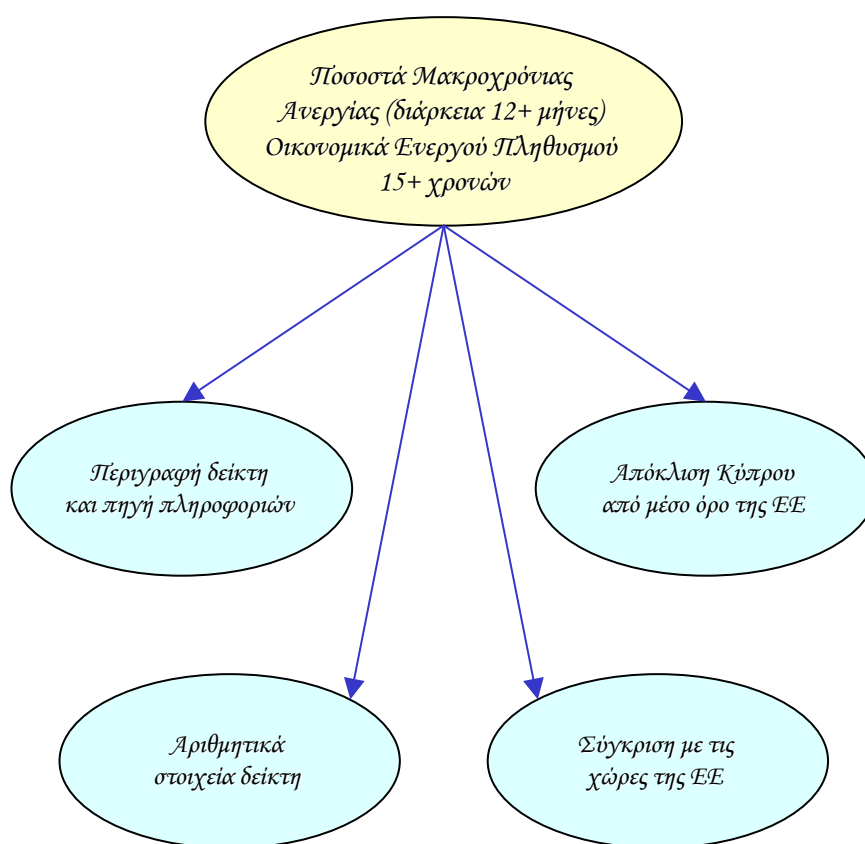

**Ποσοστό μακροχρόνιας ανεργίας (διάρκεια 12+ μήνες)
οικονομικά ενεργού πληθυσμού 15+ χρονών - σύνολο**

Περιγραφή δείκτη και πηγή πληροφοριών

Το ποσοστό μακροχρόνιας ανεργίας (διάρκεια 12+ μήνες) οικονομικά ενεργού πληθυσμού 15+ χρονών υπολογίζεται με τη διαίρεση του αριθμού των μακροχρόνια ανέργων (διάρκεια 12+ μήνες) 15+ χρονών με τον αριθμό του οικονομικά ενεργού πληθυσμού της ίδιας ηλικιακής ομάδας.

$$\text{Ποσοστό ανεργίας} = \frac{\text{Μακροχρόνια άνεργοι (διάρκεια 12+ μήνες) 15+ χρονών}}{\text{Οικονομικά ενεργός πληθυσμός 15+ χρονών}} \times 100$$

Η πηγή πληροφοριών είναι η Έρευνα Εργατικού Δυναμικού που διεξάγεται από τη Στατιστική Υπηρεσία και αφορά το δεύτερο τρίμηνο του κάθε χρόνου.

Μακροχρόνια άνεργοι (διάρκεια 12+ μήνες) 15+ χρονών

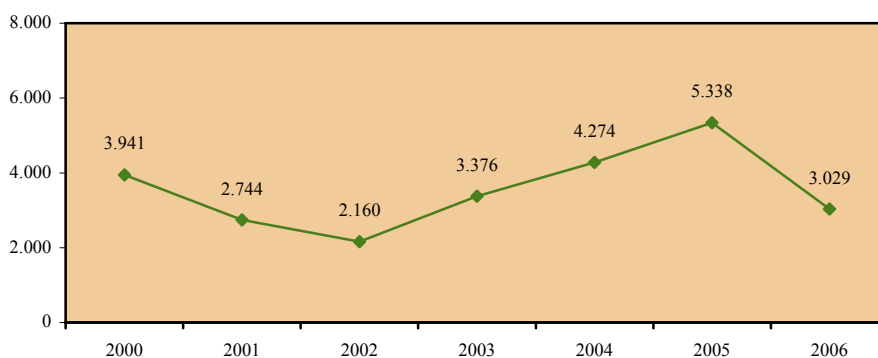

Οικονομικά ενεργός πληθυσμός 15+ χρονών

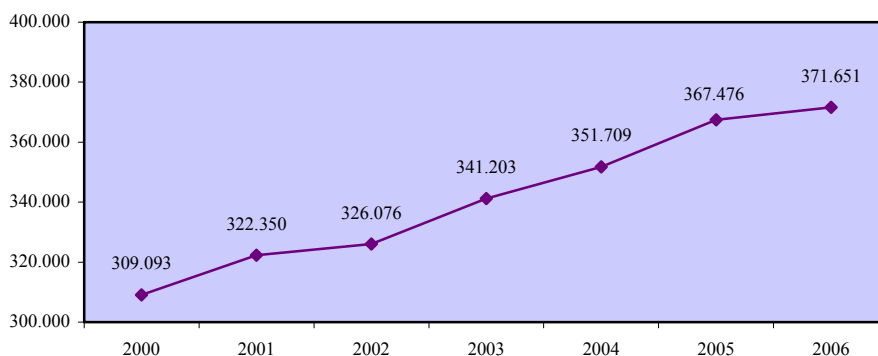

**Ποσοστό μακροχρόνιας ανεργίας (διάρκεια 12+ μήνες)
οικονομικά ενεργού πληθυσμού 15+ χρονών - σύνολο**

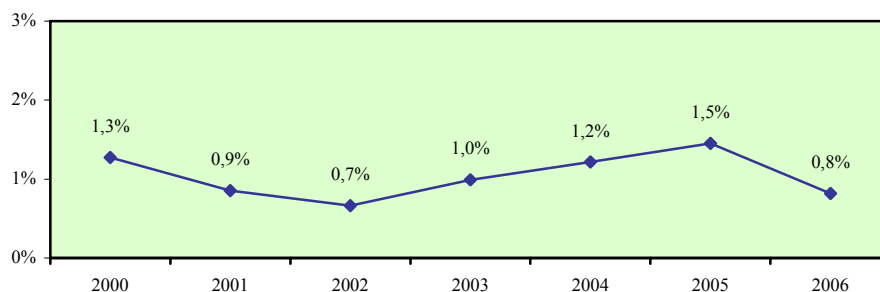

Σύγκριση με τις χώρες της Ευρωπαϊκής Ένωσης

	EU	AT	BE	CY	CZ	DE	DK	EE	EL	ES	FI	FR	HU
2000	3,9	1,0	3,7	1,3	4,2	3,7	0,9	5,9	6,2	4,6	2,8	3,5	3,1
2001	3,8	0,9	3,2	0,9	4,2	3,7	0,9	6,0	5,5	3,7	2,5	3,0	2,6
2002	3,9	1,1	3,7	0,7	3,7	3,9	0,9	5,4	5,3	3,7	2,3	3,1	2,5
2003	4,1	1,1	3,7	1,0	3,8	4,5	1,1	4,6	5,3	3,7	2,3	3,7	2,4
2004	4,1	1,3	4,1	1,2	4,2	5,4	1,2	5,0	5,6	3,4	2,1	3,9	2,7
2005	3,9	1,3	4,4	1,5	4,2	5,0	1,1	4,2	5,1	2,2	2,2	3,9	3,2

	IE	IT	LT	LU	LV	MT	NL	PL	PT	SE	SI	SK	UK
2000	1,6	6,3	8,0	0,6	7,9	4,4	0,8	7,4	1,7	1,4	4,1	10,3	1,4
2001	1,3	5,7	9,3	0,6	7,2	3,7	0,6	9,2	1,5	1,0	3,7	11,3	1,3
2002	1,4	5,1	7,2	0,7	5,5	3,3	0,7	10,9	1,7	1,0	3,5	12,2	1,1
2003	1,6	4,9	6,0	0,9	4,4	3,2	1,0	11,0	2,2	1,0	3,5	11,4	1,1
2004	1,6	4,0	5,8	1,1	4,6	3,4	1,6	10,3	3,0	1,2	3,2	11,8	1,0
2005	1,4	3,9	4,3	1,2	4,2	3,4	1,9	10,2	3,7	0,7	3,0	11,8	1,0

Απόκλιση Κύπρου από μέσο όρο Ευρωπαϊκής Ένωσης

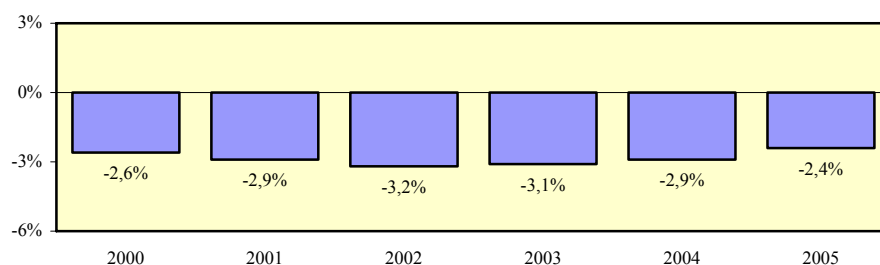

**Ποσοστό μακροχρόνιας ανεργίας (διάρκεια 12+ μήνες)
οικονομικά ενεργού πληθυσμού 15+ χρονών - άνδρες**

Περιγραφή δείκτη και πηγή πληροφοριών

Το ποσοστό μακροχρόνιας ανεργίας (διάρκεια 12+ μήνες) οικονομικά ενεργού ανδρικού πληθυσμού 15+ χρονών υπολογίζεται με τη διαίρεση του αριθμού των μακροχρόνια ανέργων (διάρκεια 12+ μήνες) ανδρών 15+ χρονών με τον αριθμό του οικονομικά ενεργού ανδρικού πληθυσμού της ίδιας ηλικιακής ομάδας.

$$\text{Ποσοστό ανεργίας} = \frac{\text{Μακροχρόνια άνεργοι (διάρκεια 12+ μήνες) άνδρες 15+ χρονών}}{\text{Οικονομικά ενεργός ανδρικός πληθυσμός 15+ χρονών}} \times 100$$

Η πηγή πληροφοριών είναι η Έρευνα Εργατικού Δυναμικού που διεξάγεται από τη Στατιστική Υπηρεσία και αφορά το δεύτερο τρίμηνο του κάθε χρόνου.

Μακροχρόνια άνεργοι (διάρκεια 12+ μήνες) άνδρες 15+ χρονών

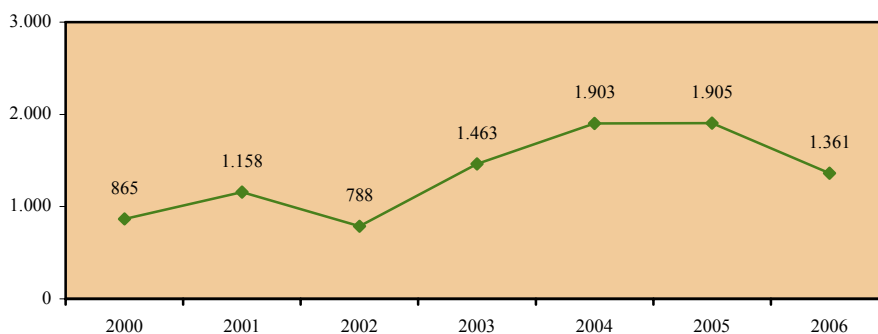

Οικονομικά ενεργός ανδρικός πληθυσμός 15+ χρονών

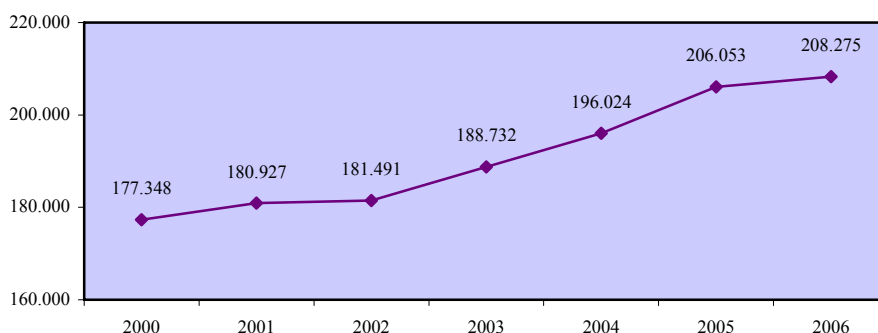

**Ποσοστό μακροχρόνιας ανεργίας (διάρκεια 12+ μήνες)
οικονομικά ενεργού πληθυσμού 15+ χρονών - άνδρες**

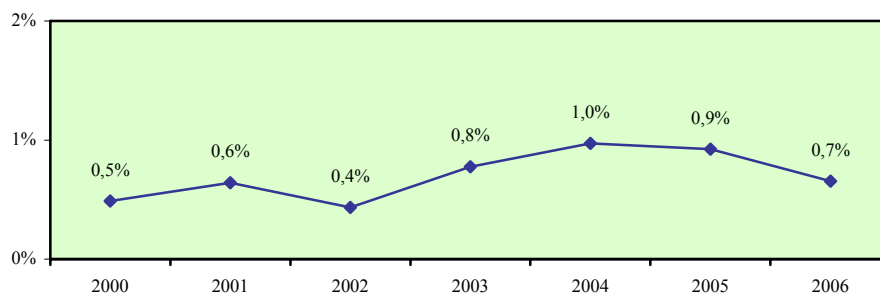

Σύγκριση με τις χώρες της Ευρωπαϊκής Ένωσης

	EU	AT	BE	CY	CZ	DE	DK	EE	EL	ES	FI	FR	HU
2000	3,3	0,9	3,0	0,5	3,5	3,0	0,8	6,7	3,6	2,8	2,8	2,9	3,5
2001	3,2	0,7	2,9	0,6	3,4	3,0	0,8	6,6	3,3	2,3	2,7	2,4	3,0
2002	3,3	1,0	3,2	0,4	3,0	3,3	0,7	6,3	3,1	2,3	2,5	2,6	2,8
2003	3,6	1,1	3,3	0,8	2,9	3,9	1,2	4,8	3,0	2,4	2,6	3,4	2,5
2004	3,6	1,3	3,7	1,0	3,4	4,8	1,1	5,6	3,0	2,2	2,3	3,5	2,8
2005	3,5	1,2	3,8	0,9	3,4	4,7	1,1	4,2	2,6	1,4	2,4	3,5	3,2

	IE	IT	LT	LU	LV	MT	NL	PL	PT	SE	SI	SK	UK
2000	2,0	4,8	9,4	0,5	8,3	4,5	0,6	6,0	1,4	1,7	4,1	10,3	1,9
2001	1,7	4,4	10,8	0,5	8,1	3,9	0,5	7,8	1,2	1,2	3,5	11,3	1,7
2002	1,8	4,0	7,6	0,6	6,4	3,5	0,6	9,7	1,4	1,2	3,4	11,9	1,4
2003	1,9	3,8	6,0	1,0	4,3	3,5	1,0	10,3	1,8	1,2	3,4	11,3	1,4
2004	2,0	2,9	5,5	0,8	4,8	3,6	1,5	9,6	2,6	1,4	3,1	11,3	1,2
2005	1,9	2,9	4,1	1,2	4,5	3,4	1,9	9,3	3,2	0,8	2,8	11,3	1,3

Απόκλιση Κύπρου από μέσο όρο Ευρωπαϊκής Ένωσης

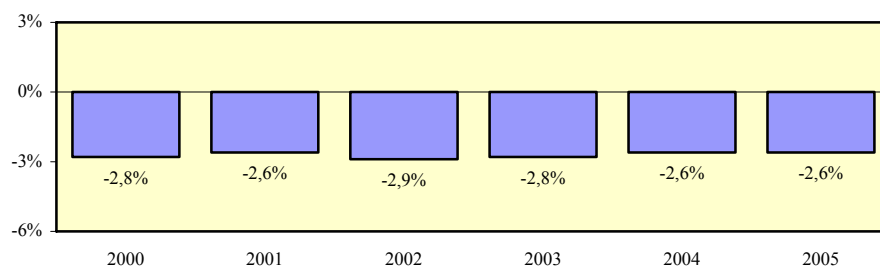

**Ποσοστό μακροχρόνιας ανεργίας (διάρκεια 12+ μήνες)
οικονομικά ενεργού πληθυσμού 15+ χρονών - γυναίκες**

Περιγραφή δείκτη και πηγή πληροφοριών

Το ποσοστό μακροχρόνιας ανεργίας (διάρκεια 12+ μήνες) οικονομικά ενεργού γυναικείου πληθυσμού 15+ χρονών υπολογίζεται με τη διαίρεση του αριθμού των μακροχρόνια ανέργων (διάρκεια 12+ μήνες) γυναικών 15+ χρονών με τον αριθμό του οικονομικά ενεργού γυναικείου πληθυσμού της ίδιας ηλικιακής ομάδας.

$$\text{Ποσοστό ανεργίας} = \frac{\text{Μακροχρόνια άνεργες (διάρκεια 12+ μήνες) γυναίκες 15+ χρονών}}{\text{Οικονομικά ενεργός γυναικείος πληθυσμός 15+ χρονών}} \times 100$$

Η πηγή πληροφοριών είναι η Έρευνα Εργατικού Δυναμικού που διεξάγεται από τη Στατιστική Υπηρεσία και αφορά το δεύτερο τρίμηνο του κάθε χρόνου.

Μακροχρόνια άνεργες (διάρκεια 12+ μήνες) γυναίκες 15+ χρονών

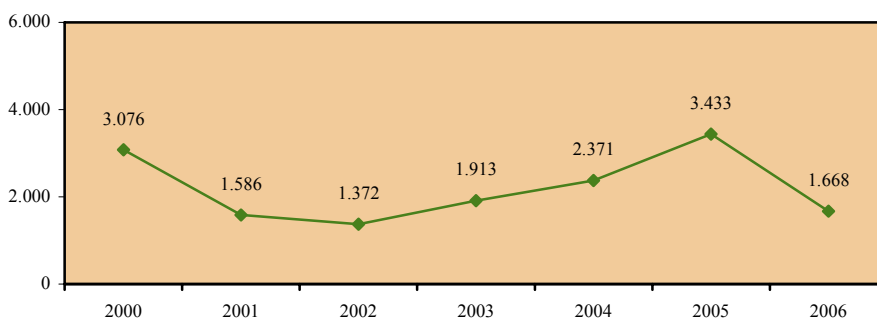

Οικονομικά ενεργός γυναικείος πληθυσμός 15+ χρονών

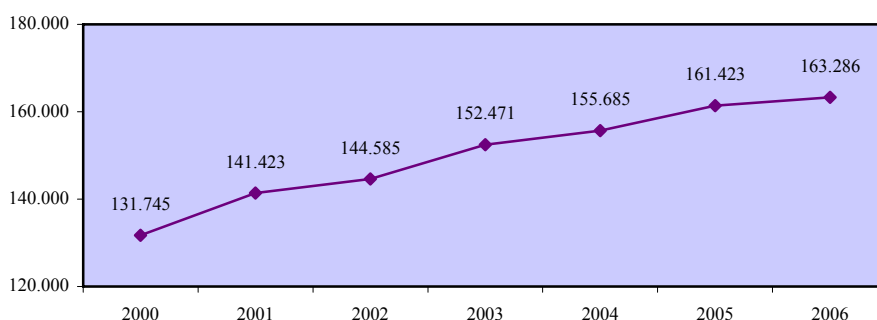

**Ποσοστό μακροχρόνιας ανεργίας (διάρκεια 12+ μήνες)
οικονομικά ενεργού πληθυσμού 15+ χρονών - γυναίκες**

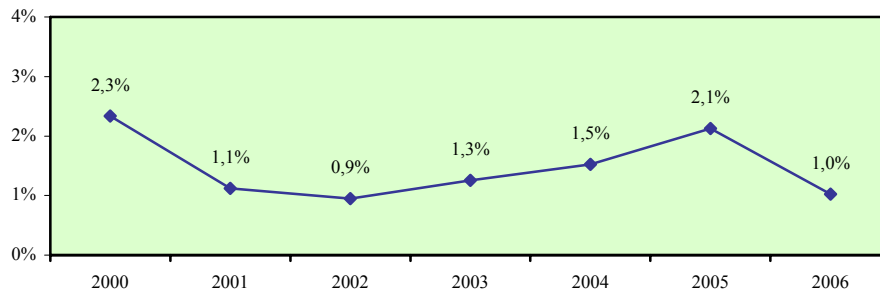

Σύγκριση με τις χώρες της Ευρωπαϊκής Ένωσης

	EU	AT	BE	CY	CZ	DE	DK	EE	EL	ES	FI	FR	HU
2000	4,8	1,2	4,6	2,3	5,2	4,6	1,1	5,0	10,2	7,4	2,7	4,3	2,5
2001	4,6	1,1	3,5	1,1	5,1	4,6	1,0	5,4	9,1	6,0	2,3	3,6	2,1
2002	4,6	1,2	4,3	0,9	4,6	4,8	1,0	4,4	8,6	5,9	2,0	3,5	2,2
2003	4,7	1,1	4,2	1,3	5,0	5,2	1,0	4,4	8,9	5,7	2,0	4,1	2,3
2004	4,7	1,4	4,7	1,5	5,3	6,1	1,3	4,4	9,4	5,0	2,0	4,3	2,6
2005	4,5	1,4	5,0	2,1	5,3	5,4	1,2	4,2	8,9	3,4	1,9	4,4	3,2

	IE	IT	LT	LU	LV	MT	NL	PL	PT	SE	SI	SK	UK
2000	1,0	8,4	6,5	0,6	7,5	4,2	1,0	9,1	2,0	1,0	4,2	10,2	0,9
2001	0,8	7,6	7,7	0,6	6,3	2,7	0,7	10,8	1,9	0,8	4,0	11,3	0,8
2002	0,8	6,9	6,8	0,9	4,6	2,4	0,9	12,3	2,1	0,8	3,6	12,5	0,7
2003	1,0	6,6	6,0	0,9	4,4	2,4	1,1	11,7	2,7	0,8	3,6	11,7	0,7
2004	1,0	5,5	6,2	1,4	4,3	2,9	1,6	11,0	3,4	1,0	3,4	12,4	0,6
2005	0,8	5,2	4,6	1,2	3,8	3,3	1,9	11,4	4,2	0,6	3,2	12,3	0,7

Απόκλιση Κύπρου από μέσο όρο Ευρωπαϊκής Ένωσης

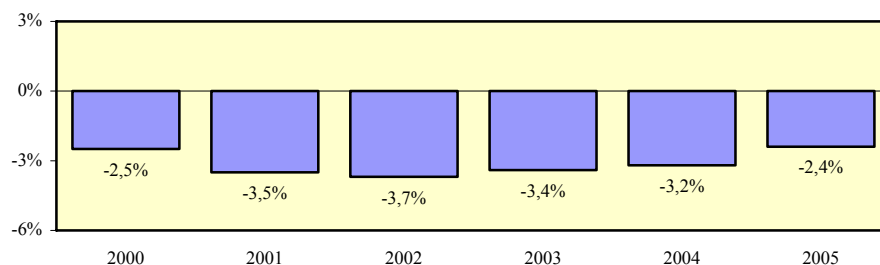

Χάσμα ποσοστών μακροχρόνια ανεργίας (διάρκεια 12+ μηνών) γυναικών και ανδρών 15+ χρονών

Περιγραφή δείκτη και πηγή πληροφοριών

Το χάσμα ποσοστών μακροχρόνιας ανεργίας (διάρκεια 12+ μήνες) γυναικών και ανδρών 15+ χρονών υπολογίζεται με την αφαίρεση του ποσοστού μακροχρόνιας ανεργίας (διάρκεια 12+ μήνες) οικονομικά ενεργού ανδρικού πληθυσμού 15+ χρονών από το αντίστοιχο ποσοστό ανεργίας για τις γυναίκες.

$$\text{Χάσμα} = \% \text{ Ανεργίας γυναικών} - \% \text{ Ανεργίας ανδρών}$$

Η πηγή πληροφοριών είναι η Έρευνα Εργατικού Δυναμικού που διεξάγεται από τη Στατιστική Υπηρεσία και αφορά το δεύτερο τρίμηνο του κάθε χρόνου.

Ποσοστό μακροχρόνιας ανεργίας (διάρκεια 12+ μήνες) οικονομικά ενεργού πληθυσμού 15+ χρονών - γυναίκες

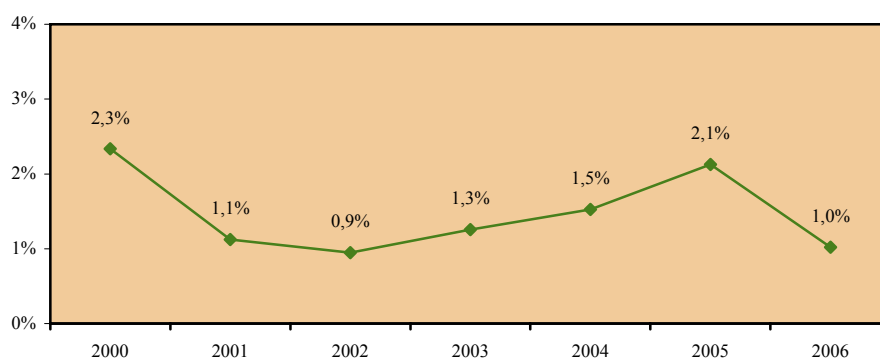

Ποσοστό μακροχρόνιας ανεργίας (διάρκεια 12+ μήνες) οικονομικά ενεργού πληθυσμού 15+ χρονών - άνδρες

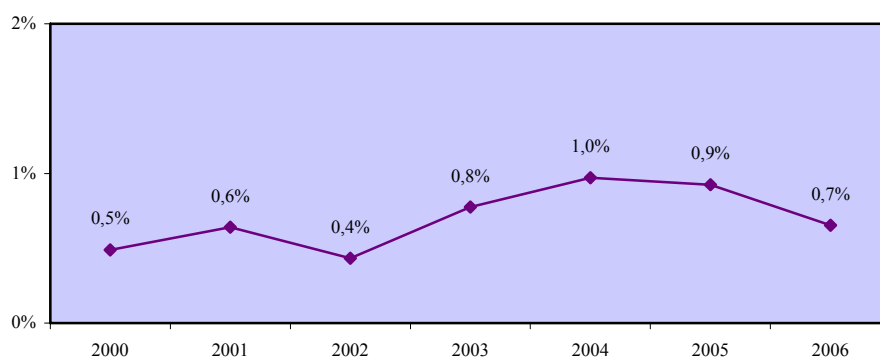

Χάσμα ποσοστών μακροχρόνιας ανεργίας (διάρκεια 12+ μήνες) γυναικών και ανδρών 15+ χρονών

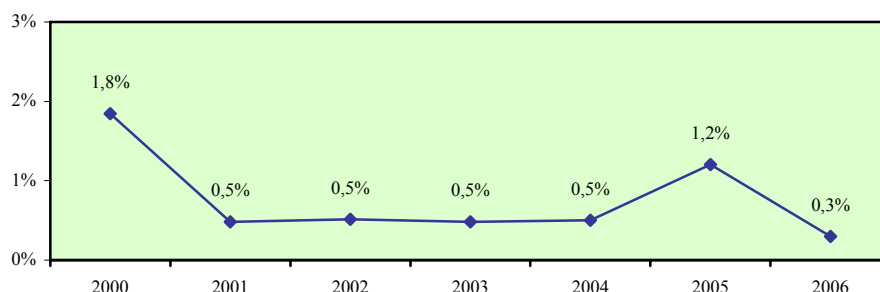

Σύγκριση με τις χώρες της Ευρωπαϊκής Ένωσης

	EU	AT	BE	CY	CZ	DE	DK	EE	EL	ES	FI	FR	HU
2000	1,5	0,3	1,6	1,8	1,7	1,6	0,3	-1,7	6,6	4,6	-0,1	1,4	-1,0
2001	1,4	0,4	0,6	0,5	1,7	1,6	0,2	-1,2	5,8	3,7	-0,4	1,2	-0,9
2002	1,3	0,2	1,1	0,5	1,6	1,5	0,3	-1,9	5,5	3,6	-0,5	0,9	-0,6
2003	1,1	0,0	0,9	0,5	2,1	1,3	-0,2	-0,4	5,9	3,3	-0,6	0,7	-0,2
2004	1,1	0,1	1,0	0,5	1,9	1,3	0,2	-1,2	6,4	2,8	-0,3	0,8	-0,2
2005	1,0	0,2	1,2	1,2	1,9	0,7	0,1	0,0	6,3	2,0	-0,5	0,9	0,0

	IE	IT	LT	LU	LV	MT	NL	PL	PT	SE	SI	SK	UK
2000	-1,0	3,6	-2,9	0,1	-0,8	-0,3	0,4	3,1	0,6	-0,7	0,1	-0,1	-1,0
2001	-0,9	3,2	-3,1	0,1	-1,8	-1,2	0,2	3,0	0,7	-0,4	0,5	0,0	-0,9
2002	-1,0	2,9	-0,8	0,3	-1,8	-1,1	0,3	2,6	0,7	-0,4	0,2	0,6	-0,7
2003	-0,9	2,8	0,0	-0,1	0,1	-1,1	0,1	1,4	0,9	-0,4	0,2	0,4	-0,7
2004	-1,0	2,6	0,7	0,6	-0,5	-0,7	0,1	1,4	0,8	-0,4	0,3	1,1	-0,6
2005	-1,1	2,3	0,5	0,0	-0,7	-0,1	0,0	2,1	1,0	-0,2	0,4	1,0	-0,6

Απόκλιση Κύπρου από μέσο όρο Ευρωπαϊκής Ένωσης

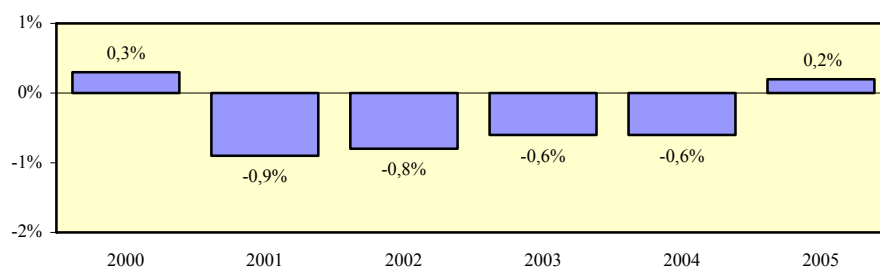

5.5. **Χάσμα ποσοστών ανεργίας Μη Ευρωπαίων και Ευρωπαίων πολιτών 15+ χρονών**

Σε αυτό το υποκεφάλαιο περιέχεται το χάσμα ποσοστών ανεργίας Μη Ευρωπαίων και Ευρωπαίων πολιτών 15+ χρονών στην Κύπρο και τα κράτη μέλη της Ευρωπαϊκής Ένωσης. Οι εξεταζόμενοι δείκτες προσδιορίζονται παραστατικά στο πιο κάτω διάγραμμα.

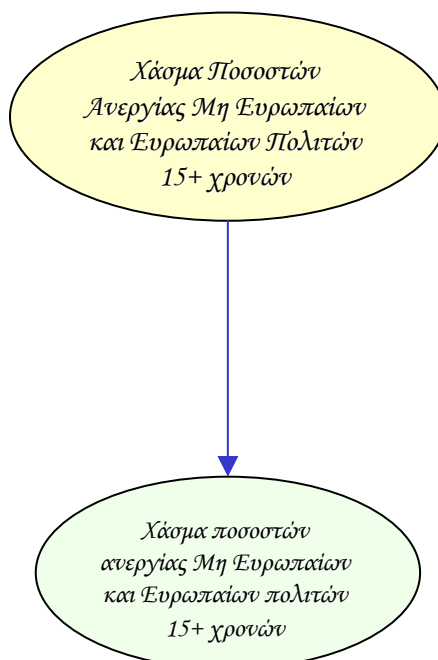

Οι δείκτες για το χάσμα των ποσοστών ανεργίας Μη Ευρωπαίων και Ευρωπαίων πολιτών υπολογίζονται τόσο για το σύνολο όσο και για τους άνδρες και τις γυναίκες. Επίσης, εξετάζεται το χάσμα το οποίο παρατηρείται στον κάθε δείκτη μεταξύ των δύο φύλων.

Τα στοιχεία και οι πληροφορίες που παρουσιάζονται για κάθε δείκτη αφορούν την περιγραφή του και την πηγή πληροφοριών, τα στοιχεία που αξιοποιήθηκαν στον υπολογισμό του καθώς και σύγκριση με τα αντίστοιχα στοιχεία των κρατών μελών της Ευρωπαϊκής Ένωσης όπου υπάρχουν.

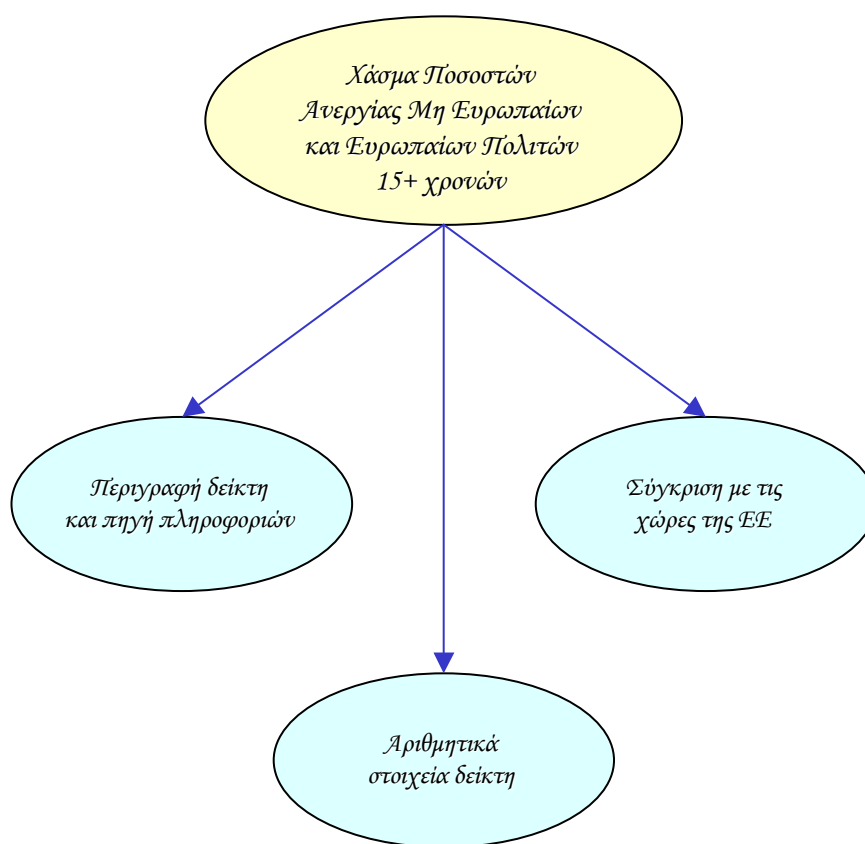

Χάσμα ποσοστών ανεργίας Μη Ευρωπαίων και Ευρωπαίων πολιτών 15+ χρονών

Περιγραφή δείκτη και πηγή πληροφοριών

Το χάσμα ποσοστών ανεργίας Μη Ευρωπαίων και Ευρωπαίων πολιτών 15+ χρονών υπολογίζεται με την αφαίρεση του ποσοστού ανεργίας Ευρωπαίων πολιτών (25 χώρες Ε.Ε.) 15+ χρονών από το αντίστοιχο ποσοστό ανεργίας Μη Ευρωπαίων πολιτών 15+ χρονών.

$$\text{Χάσμα} = \% \text{ Ανεργίας Μη Ευρωπαίων} - \% \text{ Ανεργίας Ευρωπαίων}$$

Η πηγή πληροφοριών είναι η Έρευνα Εργατικού Δυναμικού που διεξάγεται από τη Στατιστική Υπηρεσία και αφορά το δεύτερο τρίμηνο του κάθε χρόνου.

Ποσοστό ανεργίας Μη Ευρωπαίων πολιτών 15+ χρονών

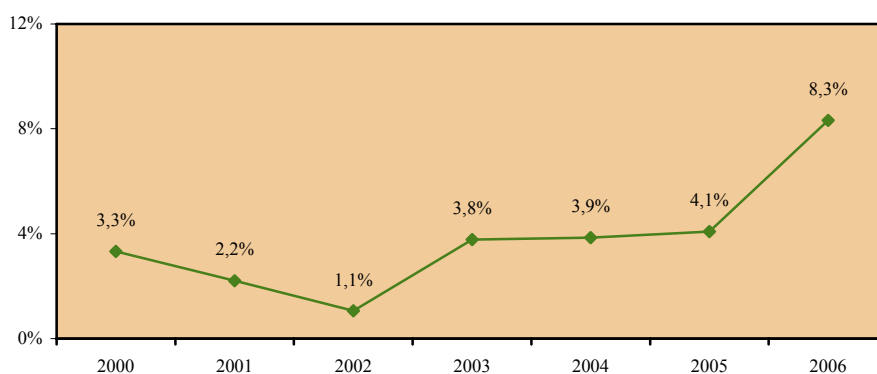

Ποσοστό ανεργίας Ευρωπαίων πολιτών 15+ χρονών

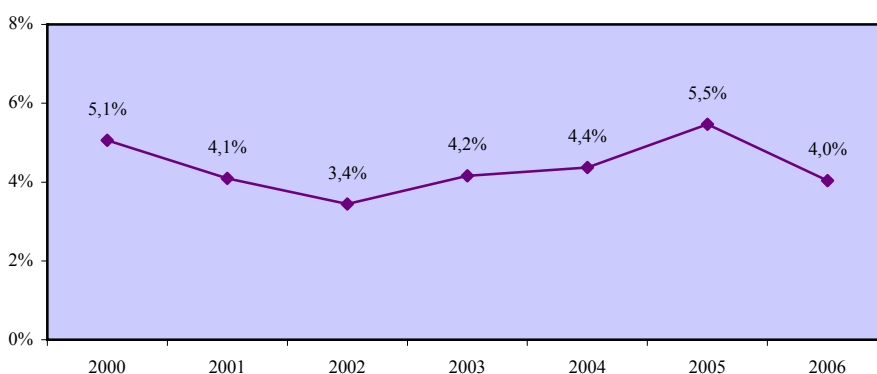

Χάσμα ποσοστών ανεργίας Μη Ευρωπαίων και Ευρωπαίων πολιτών 15+ χρονών

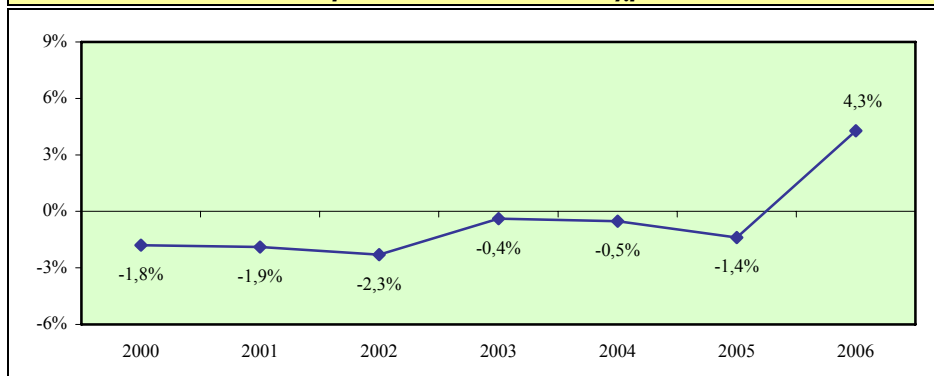

Σύγκριση με τις χώρες της Ευρωπαϊκής Ένωσης

	EU	AT	BE	CY	CZ	DE	DK	EE	EL
2000	:	5,6	24,8	-1,8	:	8,0	9,2	:	0,2
2001	:	5,2	20,9	-1,9	:	7,8	7,3	:	0,7
2002	:	5,4	27,2	-2,3	:	8,2	8,9	:	-0,2
2003	:	4,8	25,9	-0,4	:	10,3	13,4	:	-0,3
2004	:	8,8	22,4	-0,5	:	11,7	13,8	:	-1,3
2005	:	8,6	24,0	-1,4	:	13,2	8,1	:	-1,9

	ES	FI	FR	HU	IE	IT	LT	LU	LV
2000	3,5	22,3	18,2	:	2,5	:	:	6,3	:
2001	4,3	19,9	17,4	:	-0,1	:	:	6,0	:
2002	4,5	11,8	16,8	:	-0,7	:	:	6,6	:
2003	5,0	9,3	17,3	:	2,5	:	:	7,3	:
2004	3,3	18,2	17,6	:	2,0	:	:	8,4	:
2005	2,8	18,0	15,7	:	2,7	:	:	8,4	:

	MT	NL	PL	PT	SE	SI	SK	UK
2000	:	7,5	:	3,9	17,0	:	:	6,4
2001	:	3,3	:	5,1	10,4	:	:	6,1
2002	:	3,2	:	3,5	10,2	:	:	5,1
2003	:	10,3	:	4,8	12,7	:	:	4,7
2004	:	9,2	:	7,4	17,1	:	:	3,6
2005	:	13,4	:	5,5	16,2	:	:	5,1

5.6. Κενές θέσεις ανά άνεργο

Στο υποκεφάλαιο αυτό παρουσιάζονται οι κενές θέσεις ανά άνεργο στην Κύπρο και τα κράτη μέλη της Ευρωπαϊκής Ένωσης. Οι εξεταζόμενοι δείκτες προσδιορίζονται παραστατικά στο πιο κάτω διάγραμμα.

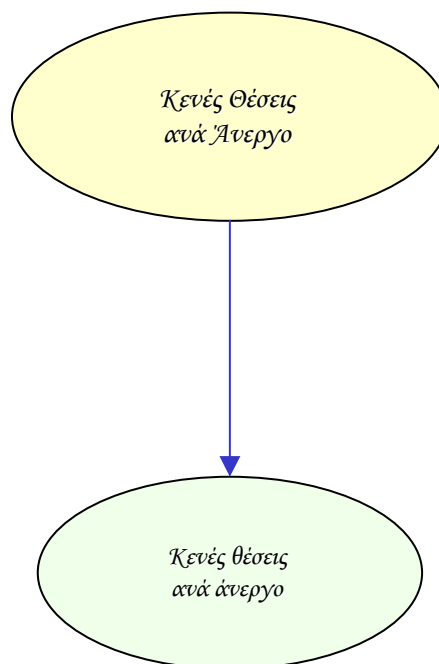

Οι δείκτες για τις κενές θέσεις ανά άνεργο υπολογίζονται τόσο για το σύνολο όσο και για τους άνδρες και τις γυναίκες. Επίσης, εξετάζεται το χάσμα το οποίο παρατηρείται στον κάθε δείκτη μεταξύ των δύο φύλων.

Τα στοιχεία και οι πληροφορίες που παρουσιάζονται για κάθε δείκτη αφορούν την περιγραφή του και την πηγή πληροφοριών, τα στοιχεία που αξιοποιήθηκαν στον υπολογισμό του καθώς και σύγκριση με τα αντίστοιχα στοιχεία των κρατών μελών της Ευρωπαϊκής Ένωσης όπου υπάρχουν.

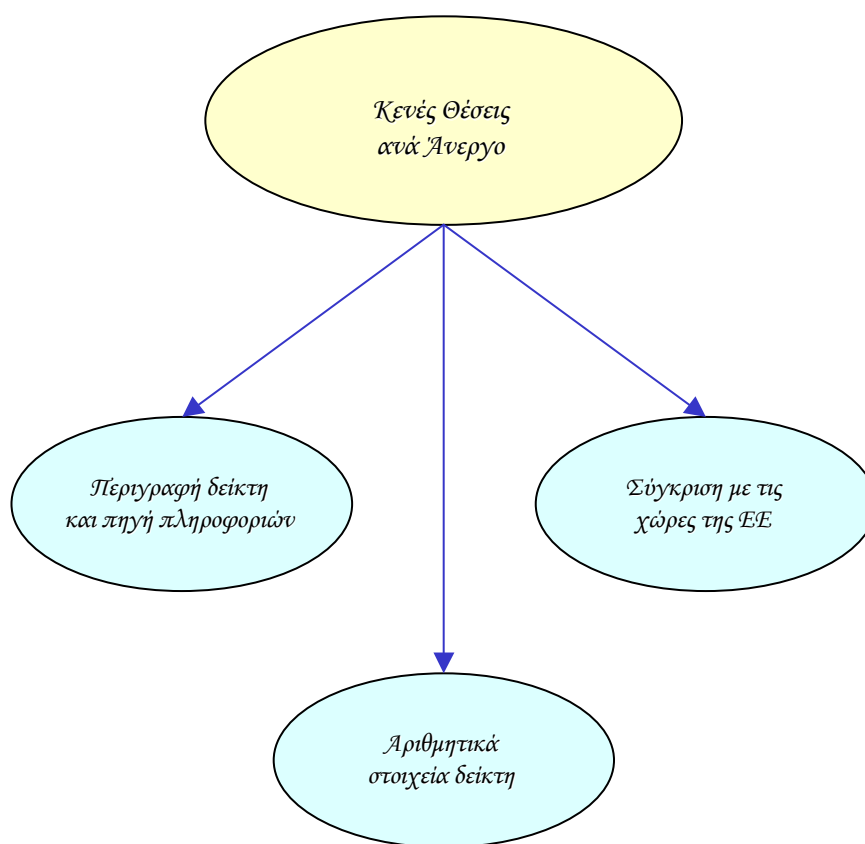

Αναλογία κενών θέσεων εργασίας ανά άνεργο

Περιγραφή δείκτη και πηγή πληροφοριών

Η αναλογία κενών θέσεων εργασίας ανά άνεργο υπολογίζεται με τη διαίρεση του μέσου ετήσιου όρου των κενών θέσεων που εκκρεμούν στα Επαρχιακά Γραφεία Εργασίας με το μέσο ετήσιο όρο των εγγεγραμμένων ανέργων στα Επαρχιακά Γραφεία Εργασίας.

$$\text{Δείκτης} = \frac{\text{Κενές θέσεις που εκκρεμούν στα Επαρχιακά Γραφεία Εργασίας}}{\text{Εγγεγραμμένοι άνεργοι στα Επαρχιακά Γραφεία Εργασίας}}$$

Η πηγή πληροφοριών είναι οι Εργατικές Στατιστικές που εκδίδονται ετήσια από τη Στατιστική Υπηρεσία.

Κενές θέσεις που εκκρεμούν στα Επαρχιακά Γραφεία Εργασίας

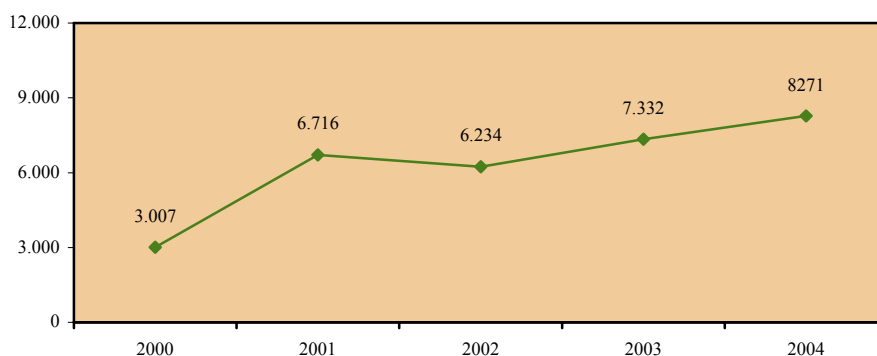

Εγγεγραμμένοι άνεργοι στα Επαρχιακά Γραφεία Εργασίας

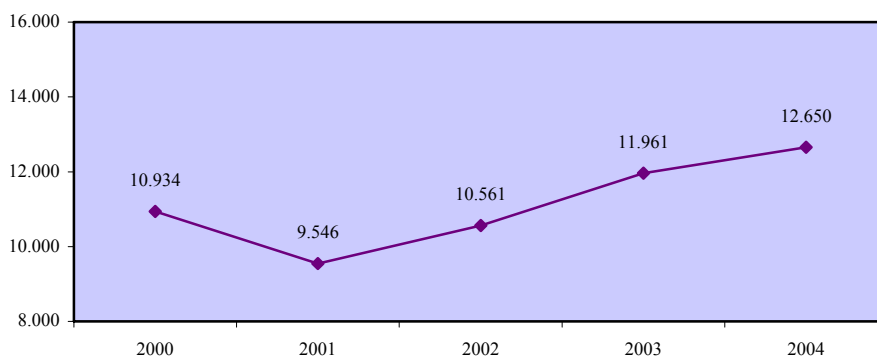

Αναλογία κενών θέσεων εργασίας ανά άνεργο

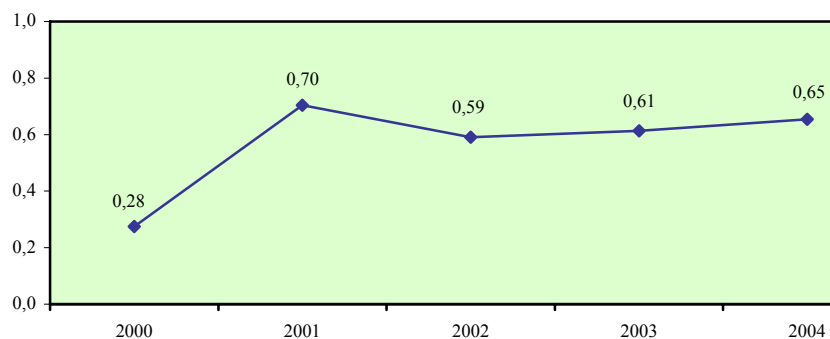

Σύγκριση με τις χώρες της Ευρωπαϊκής Ένωσης

	EU	AT	BE	CY	CZ	DE	DK	EE	EL
2000	:	0,18	:	0,28	0,10		:	:	:
2001	:	0,15	:	0,70	0,13	:	:	:	:
2002	:	0,10	:	0,59	0,10	:	:	:	:
2003	:	0,09	:	0,61	0,08	0,08	:	:	:
2004	:	:	:	0,65	:	0,07	:	:	:
2005	:	:	:		:		:	:	:

	ES	FI	FR	HU	IE	IT	LT	LU	LV
2000	0,03	:	:	0,13	:	:	:	:	:
2001	0,03	:	:	0,12	:	:	:	:	:
2002	0,03	0,22	:	0,13	:	:	:	0,16	:
2003	0,03	0,14	:	0,13	:	:	0,02	0,11	:
2004	3,9	0,13	:	:	:	:	0,02	:	:
2005	:	0,25	:	:	:	:		:	:

	MT	NL	PL	PT	SE	SI	SK	UK
2000	:	0,75	:	0,03	:	:	:	:
2001	:	0,79	:	0,03	:	0,31	:	:
2002	:	0,49	:	0,02	:	0,24	:	:
2003	:	0,28	:	0,02	:	0,17	:	:
2004	0,93	0,25	:	:	:	:	:	:
2005	:	:	:	:	:	:	:	:

6. ΣΥΜΠΕΡΑΣΜΑΤΑ ΚΑΙ ΠΟΡΙΣΜΑΤΑ

Η μελέτη αυτή, η οποία εξετάζει τις διαχρονικές τάσεις των δεικτών απασχόλησης και ανεργίας στην Κύπρο και την Ευρωπαϊκή Ένωση, εμπλουτίζει το ερευνητικό έργο της ΑνΑΔ σε σχέση με την ανάλυση της κατάστασης στην αγορά εργασίας. Παράλληλα, οι πληροφορίες και τα αριθμητικά δεδομένα που περιέχονται στη μελέτη ενισχύουν το γνωσιολογικό απόθεμα της Κύπρου.

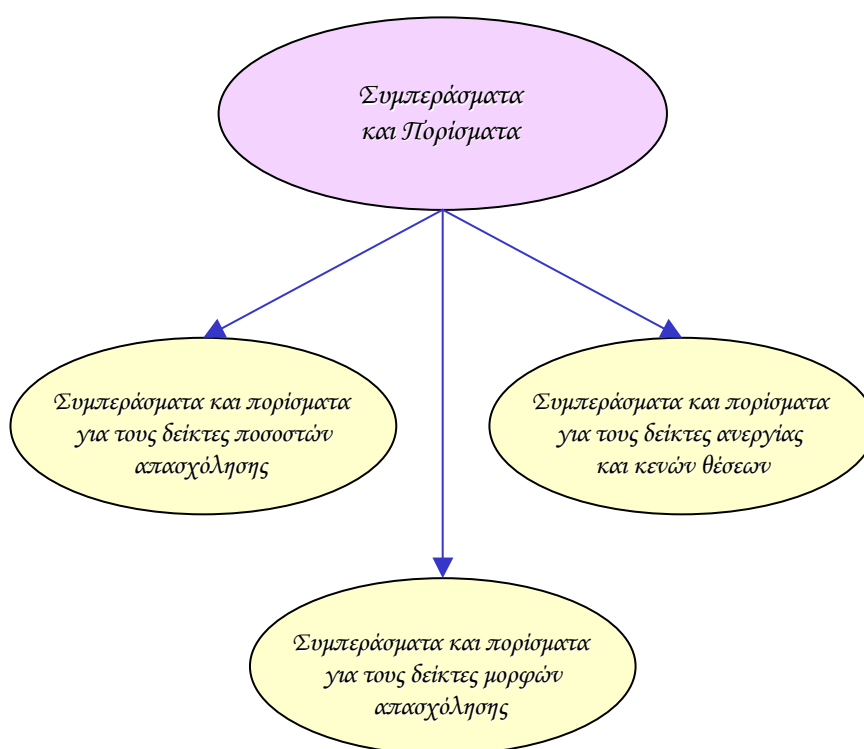

Στο κεφάλαιο αυτό καταγράφονται οι κυριότερες διαπιστώσεις και τα πορίσματα της μελέτης που αναδύονται από την ανάλυση και εξέταση των διαχρονικών τάσεων που αποτυπώνονται σχετικά με τους δείκτες απασχόλησης και ανεργίας στην Κύπρο και τις χώρες της Ευρωπαϊκής Ένωσης κατά την περίοδο 2000-2006.

Σε πρώτο στάδιο αναλύονται οι διαπιστώσεις και τα συμπεράσματα για τις διαχρονικές τάσεις που παρατηρούνται στην Κύπρο και τις χώρες της Ευρωπαϊκής Ένωσης σε σχέση με τους δείκτες ποσοστών απασχόλησης, τους δείκτες μορφών απασχόλησης και τους δείκτες ανεργίας και κενών θέσεων. Ακολουθούν τα πορίσματα τα οποία πηγάζουν συγκρίνοντας τη διαχρονική εικόνα των κυριότερων δεικτών απασχόλησης και ανεργίας στην Κύπρο με την αντίστοιχη εικόνα που παρουσιάζεται στις χώρες της Ευρωπαϊκής Ένωσης.

6.1. Διαπιστώσεις και συμπεράσματα για τους δείκτες ποσοστών απασχόλησης

Σε αυτό το υποκεφάλαιο παρουσιάζονται οι βασικές διαπιστώσεις και τα συμπεράσματα τα οποία προκύπτουν από την εξέταση των δεικτών ποσοστών απασχόλησης στην Κύπρο και τις χώρες της Ευρωπαϊκής Ένωσης. Συγκεκριμένα, εξετάζεται η διαχρονική εικόνα που παρουσιάζεται κατά την περίοδο 2000-2006 αναφορικά με τα γενικά ποσοστά απασχόλησης του πληθυσμού 15-64 χρονών καθώς και τα ποσοστά απασχόλησης του πληθυσμού 15-64 χρονών κατά ηλικία.

6.1.1. Γενικά ποσοστά απασχόλησης πληθυσμού 15-64 χρονών

Στο Σχεδιάγραμμα 29 απεικονίζεται το γενικό ποσοστό απασχόλησης του πληθυσμού 15-64 χρονών στην Κύπρο την περίοδο 2000-2006 καθώς και ο μέσος όρος και η καλύτερη επίδοση στις χώρες της Ευρωπαϊκής Ένωσης.

Από την εξέταση του Σχεδιαγράμματος 29 προκύπτει ότι **το γενικό ποσοστό απασχόλησης του πληθυσμού 15-64 χρονών στην Κύπρο κυμαίνεται σε αισθητά ψηλότερα επίπεδα από το μέσο όρο στην Ευρωπαϊκή Ένωση ενώ συγκριτικά με την καλύτερη επίδοση που παρατηρείται στην Ευρωπαϊκή Ένωση βρίσκεται έκδηλα σε χαμηλότερα επίπεδα**. Επισημαίνεται ότι η διαφορά ανάμεσα στα ποσοστά στην Κύπρο και την καλύτερη επίδοση στην Ευρωπαϊκή

Ένωση σημείωσε πτώση από το 2000 (10,9%) μέχρι το 2003 (5,9%) ενώ στη συνέχεια άρχισε να αυξάνεται φτάνοντας στο 7,2% κατά το 2005.

ΣΧΕΔΙΑΓΡΑΜΜΑ 29
ΓΕΝΙΚΟ ΠΟΣΟΣΤΟ ΑΠΑΣΧΟΛΗΣΗΣ ΠΛΗΘΥΣΜΟΥ
15-64 ΧΡΟΝΩΝ ΣΤΗΝ ΚΥΠΡΟ ΚΑΙ ΤΙΣ ΧΩΡΕΣ ΤΗΣ
ΕΥΡΩΠΑΪΚΗΣ ΕΝΩΣΗΣ ΤΗΝ ΠΕΡΙΟΔΟ 2000-2006

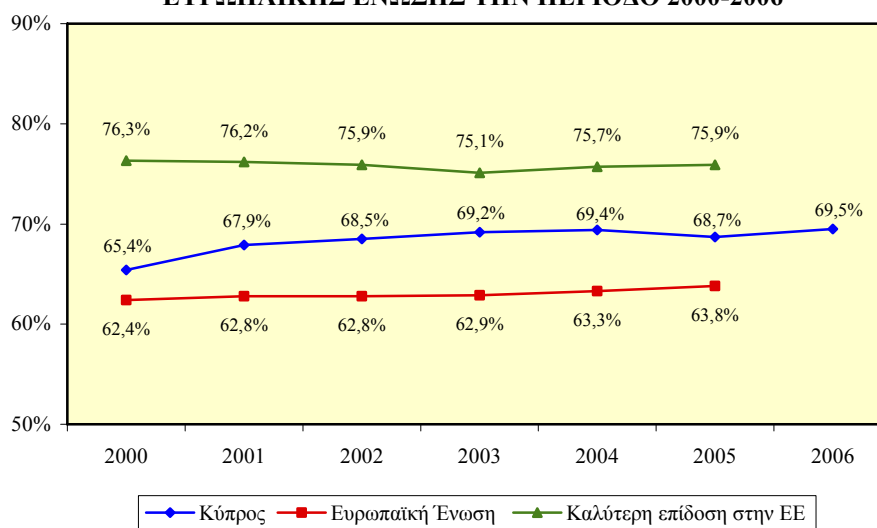

Στα Σχεδιαγράμματα 30 και 31 παρουσιάζεται αντίστοιχα το γενικό ποσοστό απασχόλησης του ανδρικού και του γυναικείου πληθυσμού 15-64 χρονών στην Κύπρο την περίοδο 2000-2006 καθώς και ο μέσος όρος και η καλύτερη επίδοση στις χώρες της Ευρωπαϊκής Ένωσης.

Το γενικό ποσοστό απασχόλησης των ανδρών 15-64 χρονών στην Κύπρο είναι αισθητά ψηλότερο από το μέσο όρο που εμφανίζεται στην Ευρωπαϊκή Ένωση ενώ βρίσκεται στα ίδια περίπου επίπεδα με την καλύτερη επίδοση που παρουσιάζεται στην Ευρωπαϊκή Ένωση. Η διαφορά ανάμεσα στα ποσοστά στην Κύπρο και την καλύτερη επίδοση στην Ευρωπαϊκή Ένωση εμφάνισε διαχρονικά μείωση και από 3,5% το 2000 κατήλθε μόλις στο 0,4% το 2005. Επισημαίνεται ότι η μικρότερη διαφορά εντοπίζεται το 2004 (0,3%).

ΣΧΕΔΙΑΓΡΑΜΜΑ 30
ΓΕΝΙΚΟ ΠΟΣΟΣΤΟ ΑΠΑΣΧΟΛΗΣΗΣ ΑΝΔΡΙΚΟΥ
ΠΛΗΘΥΣΜΟΥ 15-64 ΧΡΟΝΩΝ ΣΤΗΝ ΚΥΠΡΟ ΚΑΙ
ΤΙΣ ΧΩΡΕΣ ΤΗΣ ΕΥΡΩΠΑΪΚΗΣ ΕΝΩΣΗΣ
ΤΗΝ ΠΕΡΙΟΔΟ 2000-2006

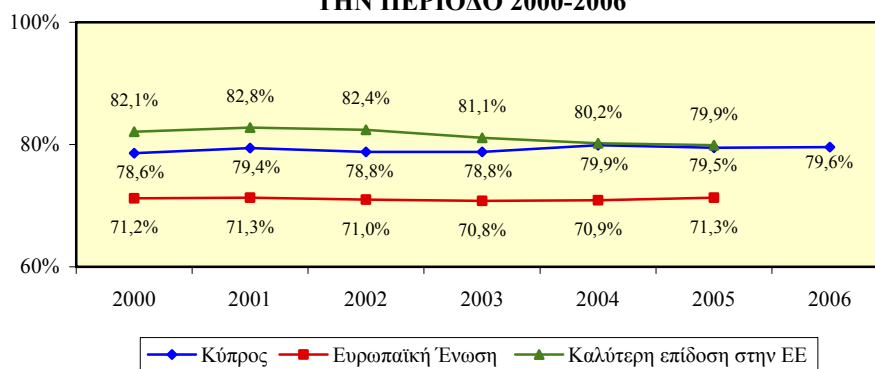

Σχετικά με το γενικό ποσοστό απασχόλησης των γυναικών 15-64 χρονών στην Κύπρο φαίνεται ότι βρίσκεται σε ψηλότερα επίπεδα από το μέσο όρο στην Ευρωπαϊκή Ένωση ενώ σημαντική διαφορά προκύπτει συγκριτικά με την καλύτερη επίδοση στην Ευρωπαϊκή Ένωση. Ειδικότερα, η διαφορά ανάμεσα στα ποσοστά στην Κύπρο και την καλύτερη επίδοση στην Ευρωπαϊκή Ένωση μειώθηκε από το 2000 (18,6%) μέχρι το 2003 (11,3%) αλλά στη συνέχεια αυξήθηκε και ανήλθε στο 13,4% κατά το 2005.

ΣΧΕΔΙΑΓΡΑΜΜΑ 31
ΓΕΝΙΚΟ ΠΟΣΟΣΤΟ ΑΠΑΣΧΟΛΗΣΗΣ ΓΥΝΑΙΚΕΙΟΥ
ΠΛΗΘΥΣΜΟΥ 15-64 ΧΡΟΝΩΝ ΣΤΗΝ ΚΥΠΡΟ ΚΑΙ
ΤΙΣ ΧΩΡΕΣ ΤΗΣ ΕΥΡΩΠΑΪΚΗΣ ΕΝΩΣΗΣ
ΤΗΝ ΠΕΡΙΟΔΟ 2000-2006

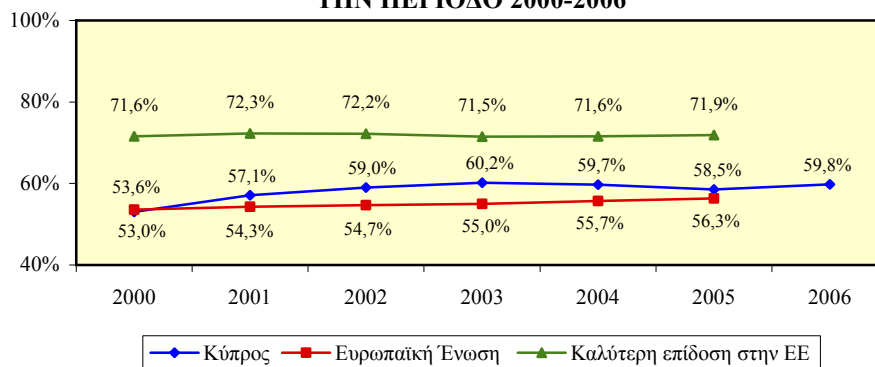

6.1.2. Ποσοστά απασχόλησης πληθυσμού 15-64 χρονών κατά ηλικία

Στο Σχεδιάγραμμα 32 παρουσιάζεται το ποσοστό απασχόλησης του πληθυσμού 15-24 χρονών στην Κύπρο την περίοδο 2000-2006 καθώς και ο μέσος όρος και η καλύτερη επίδοση στις χώρες της Ευρωπαϊκής Ένωσης.

Από το Σχεδιάγραμμα 32 φαίνεται ότι **το ποσοστό απασχόλησης του πληθυσμού 15-24 χρονών στην Κύπρο βρίσκεται στα ίδια περίπου επίπεδα με το μέσο όρο στην Ευρωπαϊκή Ένωση ενώ συγκριτικά με την καλύτερη επίδοση στην Ευρωπαϊκή Ένωση είναι αισθητά μικρότερο**. Επισημαίνεται ότι η διαφορά ανάμεσα στα ποσοστά στην Κύπρο και την καλύτερη επίδοση στην Ευρωπαϊκή Ένωση βρίσκεται έκδηλα σε ψηλά επίπεδα παρόλο που παρουσίασε διαχρονικά πτωτική τάση από το 2000 (32,0%) μέχρι το 2005 (28,3%).

ΣΧΕΔΙΑΓΡΑΜΜΑ 32
ΠΟΣΟΣΤΟ ΑΠΑΣΧΟΛΗΣΗΣ ΠΛΗΘΥΣΜΟΥ 15-24
ΧΡΟΝΩΝ ΣΤΗΝ ΚΥΠΡΟ ΚΑΙ ΤΙΣ ΧΩΡΕΣ ΤΗΣ
ΕΥΡΩΠΑΪΚΗΣ ΕΝΩΣΗΣ ΤΗΝ ΠΕΡΙΟΔΟ 2000-2006

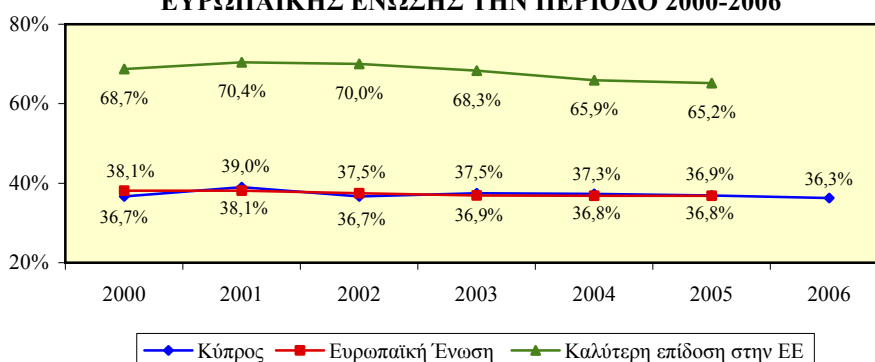

Τα Σχεδιαγράμματα 33 και 34 απεικονίζουν αντίστοιχα το ποσοστό απασχόλησης του ανδρικού και του γυναικείου πληθυσμού 15-24 χρονών στην Κύπρο την περίοδο 2000-2006 καθώς και το μέσο όρο και την καλύτερη επίδοση στις χώρες της Ευρωπαϊκής Ένωσης.

Το ποσοστό απασχόλησης των ανδρών 15-24 χρονών στην Κύπρο κυμαίνεται περίπου στα ίδια επίπεδα με το μέσο όρο στην Ευρωπαϊκή Ένωση ενώ συγκριτικά με την καλύτερη επίδοση που παρατηρείται στην Ευρωπαϊκή Ένωση είναι αισθητά μικρότερο. Επισημαίνεται ότι η διαφορά ανάμεσα στα ποσοστά στην Κύπρο και

την καλύτερη επίδοση στην Ευρωπαϊκή Ένωση σημείωσε διαχρονικά αισθητή πτώση και από 30,5% το 2000 κατήλθε στο 24,5% το 2005 παραμένοντας όμως σε ψηλά επίπεδα.

ΣΧΕΔΙΑΓΡΑΜΜΑ 33
ΠΟΣΟΣΤΟ ΑΠΑΣΧΟΛΗΣΗΣ ΑΝΔΡΙΚΟΥ
ΠΛΗΘΥΣΜΟΥ 15-24 ΧΡΟΝΩΝ ΣΤΗΝ ΚΥΠΡΟ ΚΑΙ
ΤΙΣ ΧΩΡΕΣ ΤΗΣ ΕΥΡΩΠΑΪΚΗΣ ΕΝΩΣΗΣ
ΤΗΝ ΠΕΡΙΟΔΟ 2000-2006

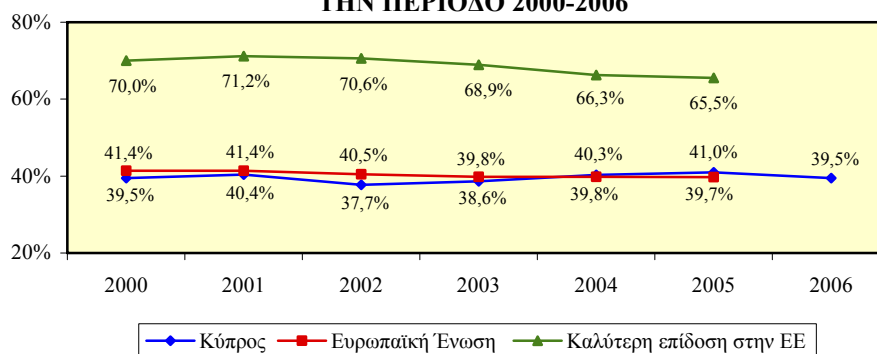

Στα ίδια περίπου επίπεδα με το μέσο όρο στην Ευρωπαϊκή Ένωση και σε αισθητά χαμηλότερα επίπεδα από την καλύτερη επίδοση που σημειώνεται στην Ευρωπαϊκή Ένωση βρίσκεται το ποσοστό απασχόλησης των γυναικών 15-24 χρονών στην Κύπρο. Η διαφορά στα ποσοστά στην Κύπρο και την καλύτερη επίδοση στην Ευρωπαϊκή Ένωση κατά το 2000 ανερχόταν στο 33,0% και το 2005 στο 31,7%.

ΣΧΕΔΙΑΓΡΑΜΜΑ 34
ΠΟΣΟΣΤΟ ΑΠΑΣΧΟΛΗΣΗΣ ΓΥΝΑΙΚΕΙΟΥ
ΠΛΗΘΥΣΜΟΥ 15-24 ΧΡΟΝΩΝ ΣΤΗΝ ΚΥΠΡΟ ΚΑΙ
ΤΙΣ ΧΩΡΕΣ ΤΗΣ ΕΥΡΩΠΑΪΚΗΣ ΕΝΩΣΗΣ
ΤΗΝ ΠΕΡΙΟΔΟ 2000-2006

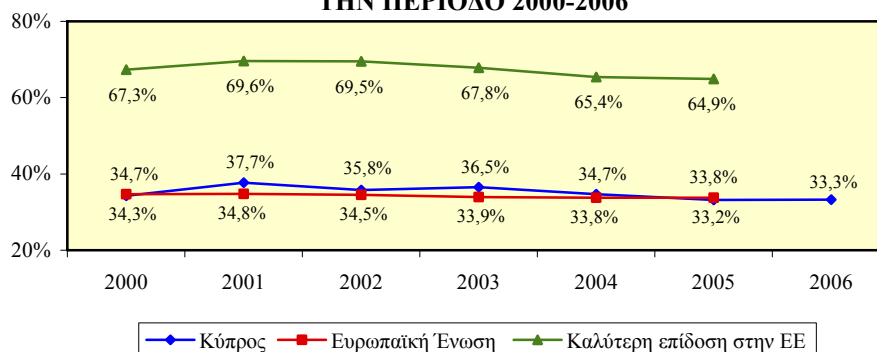

Στο Σχεδιάγραμμα 35 απεικονίζεται το ποσοστό απασχόλησης του πληθυσμού 25-54 χρονών στην Κύπρο την περίοδο 2000-2006 καθώς και ο μέσος όρος και η καλύτερη επίδοση στις χώρες της Ευρωπαϊκής Ένωσης.

Σύμφωνα με τα στοιχεία του Σχεδιαγράμματος 35 διαπιστώνεται ότι **το ποσοστό απασχόλησης του πληθυσμού 25-54 χρονών στην Κύπρο είναι αισθητά μεγαλύτερο από το μέσο όρο στην Ευρωπαϊκή Ένωση ενώ συγκριτικά με την καλύτερη επίδοση που εμφανίζεται στην Ευρωπαϊκή Ένωση βρίσκεται στα ίδια περίπου επίπεδα.** Συγκεκριμένα, η διαφορά ανάμεσα στα ποσοστά στην Κύπρο και την καλύτερη επίδοση στην Ευρωπαϊκή Ένωση μειώθηκε διαχρονικά από το 2000 (6,3%) μέχρι το 2004 (0,9%) ενώ κατά το 2005 παρουσίασε μικρή αύξηση και έφτασε στο 2,4%.

ΣΧΕΔΙΑΓΡΑΜΜΑ 35
ΠΟΣΟΣΤΟ ΑΠΑΣΧΟΛΗΣΗΣ ΠΛΗΘΥΣΜΟΥ 25-54
ΧΡΟΝΩΝ ΣΤΗΝ ΚΥΠΡΟ ΚΑΙ ΤΙΣ ΧΩΡΕΣ ΤΗΣ
ΕΥΡΩΠΑΪΚΗΣ ΕΝΩΣΗΣ ΤΗΝ ΠΕΡΙΟΔΟ 2000-2006

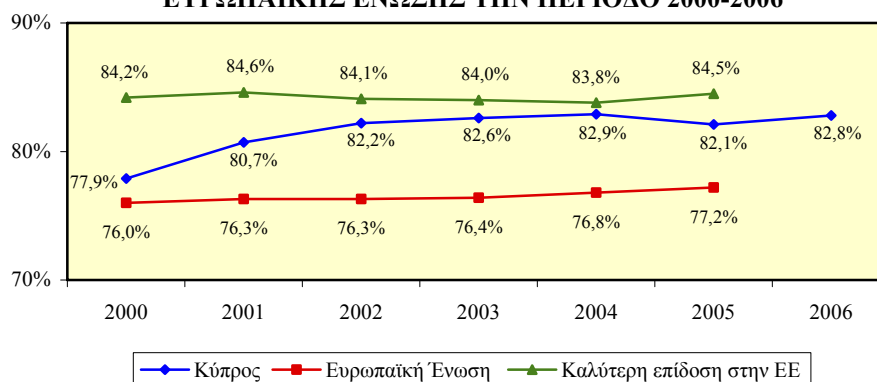

Τα Σχεδιαγράμματα 36 και 37 δείχνουν αντίστοιχα το ποσοστό απασχόλησης του ανδρικού και του γυναικείου πληθυσμού 25-54 χρονών στην Κύπρο την περίοδο 2000-2006 καθώς και το μέσο όρο και την καλύτερη επίδοση στις χώρες της Ευρωπαϊκής Ένωσης.

Η Κύπρος είχε την καλύτερη επίδοση στην Ευρωπαϊκή Ένωση στο ποσοστό απασχόλησης των ανδρών 25-54 χρονών κατά την περίοδο 2001-2004. Πρόσθετα, το 2000 και το 2005 το ποσοστό αυτό στην Κύπρο βρισκόταν πάρα πολύ κοντά στην καλύτερη επίδοση που εμφανίστηκε στην Ευρωπαϊκή Ένωση με τη διαφορά να φτάνει μόλις

στο 0,4% και 0,5% αντίστοιχα. Επισημαίνεται επίσης η πολύ μεγάλη διαφορά στο ποσοστό στην Κύπρο από το μέσο όρο που εμφανίζεται στην Ευρωπαϊκή Ένωση.

ΣΧΕΔΙΑΓΡΑΜΜΑ 36
ΠΟΣΟΣΤΟ ΑΠΑΣΧΟΛΗΣΗΣ ΑΝΔΡΙΚΟΥ
ΠΛΗΘΥΣΜΟΥ 25-54 ΧΡΟΝΩΝ ΣΤΗΝ ΚΥΠΡΟ
ΚΑΙ ΤΙΣ ΧΩΡΕΣ ΤΗΣ ΕΥΡΩΠΑΪΚΗΣ ΕΝΩΣΗΣ
ΤΗΝ ΠΕΡΙΟΔΟ 2000-2006

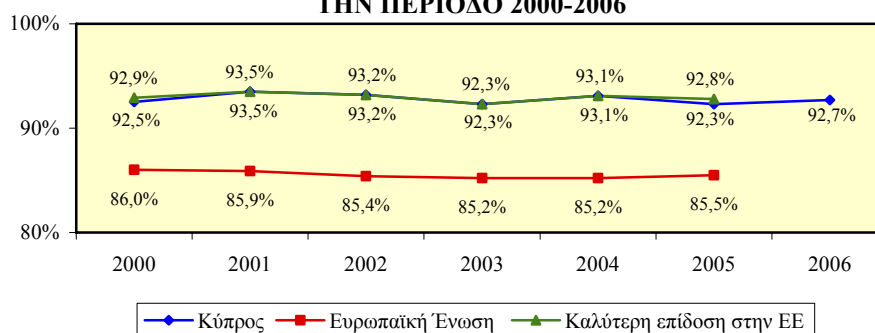

Σχετικά με το ποσοστό απασχόλησης των γυναικών 25-54 χρονών στην Κύπρο προκύπτει ότι κυμαίνεται σε ψηλότερα επίπεδα από το μέσο όρο στην Ευρωπαϊκή Ένωση και σε αισθητά χαμηλότερα επίπεδα από την καλύτερη επίδοση στην Ευρωπαϊκή Ένωση. Επισημαίνεται όμως ότι η διαφορά στα ποσοστά στην Κύπρο και την καλύτερη επίδοση στην Ευρωπαϊκή Ένωση εμφάνισε διαχρονικά αξιόλογη πτωτική τάση όπου από 17,9% το 2000 κατήλθε στο 7,9% το 2004 ενώ το 2005 παρουσίασε μικρή αύξηση και έφτασε στο 8,7%.

ΣΧΕΔΙΑΓΡΑΜΜΑ 37
ΠΟΣΟΣΤΟ ΑΠΑΣΧΟΛΗΣΗΣ ΓΥΝΑΙΚΕΙΟΥ
ΠΛΗΘΥΣΜΟΥ 25-54 ΧΡΟΝΩΝ ΣΤΗΝ ΚΥΠΡΟ
ΚΑΙ ΤΙΣ ΧΩΡΕΣ ΤΗΣ ΕΥΡΩΠΑΪΚΗΣ ΕΝΩΣΗΣ
ΤΗΝ ΠΕΡΙΟΔΟ 2000-2006

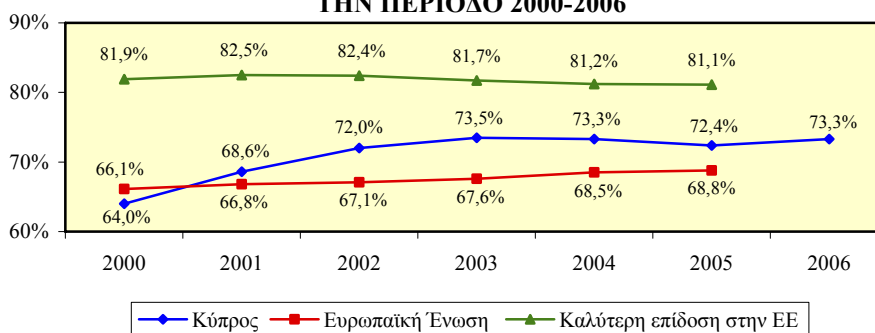

Στο Σχεδιάγραμμα 38 παρουσιάζεται το ποσοστό απασχόλησης του πληθυσμού 55-64 χρονών στην Κύπρο την περίοδο 2000-2006 καθώς και ο μέσος όρος και η καλύτερη επίδοση στις χώρες της Ευρωπαϊκής Ένωσης.

Από την ανάλυση του Σχεδιαγράμματος 38 διαπιστώνεται ότι **το ποσοστό απασχόλησης του πληθυσμού 55-64 χρονών στην Κύπρο κυμαίνεται σε αισθητά ψηλότερα επίπεδα από το μέσο όρο στην Ευρωπαϊκή Ένωση ενώ παρουσιάζεται σημαντικά μικρότερο από την καλύτερη επίδοση που σημειώνεται στην Ευρωπαϊκή Ένωση.** Επισημαίνεται ότι η διαφορά ανάμεσα στα ποσοστά στην Κύπρο και την καλύτερη επίδοση στην Ευρωπαϊκή Ένωση εμφανίζει διαχρονικά αυξητική τάση και από 15,4% που ήταν το 2000 ανήλθε στο 19,1% κατά το 2005.

ΣΧΕΔΙΑΓΡΑΜΜΑ 38
ΠΟΣΟΣΤΟ ΑΠΑΣΧΟΛΗΣΗΣ ΠΛΗΘΥΣΜΟΥ 55-64
ΧΡΟΝΩΝ ΣΤΗΝ ΚΥΠΡΟ ΚΑΙ ΤΙΣ ΧΩΡΕΣ ΤΗΣ
ΕΥΡΩΠΑΪΚΗΣ ΕΝΩΣΗΣ ΤΗΝ ΠΕΡΙΟΔΟ 2000-2006

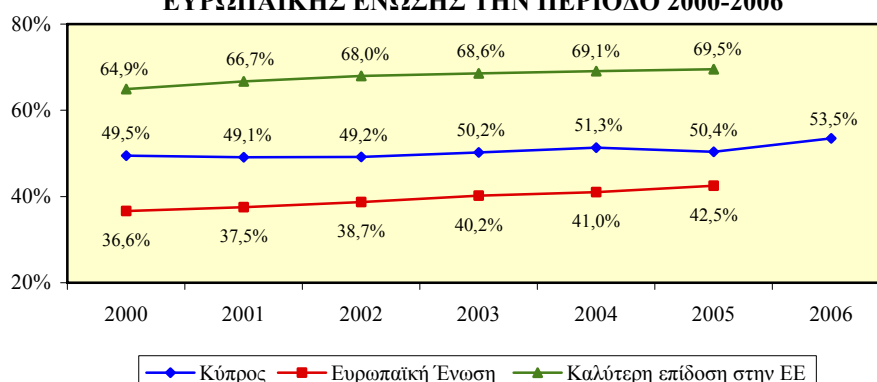

Στα Σχεδιαγράμματα 39 και 40 απεικονίζεται αντίστοιχα το ποσοστό απασχόλησης του ανδρικού και του γυναικείου πληθυσμού 55-64 χρονών στην Κύπρο την περίοδο 2000-2006 καθώς και ο μέσος όρος και η καλύτερη επίδοση στις χώρες της Ευρωπαϊκής Ένωσης.

Το ποσοστό απασχόλησης των ανδρών 55-64 χρονών στην Κύπρο είναι έκδηλα ψηλότερο από το μέσο όρο στην Ευρωπαϊκή Ένωση ενώ βρίσκεται σχεδόν στα ίδια επίπεδα με την καλύτερη επίδοση που παρουσιάζεται στην Ευρωπαϊκή Ένωση. Η διαφορά ανάμεσα στα ποσοστά στην Κύπρο και την καλύτερη επίδοση στην Ευρωπαϊκή

Ένωση ήταν πολύ μικρή καθόλη τη διάρκεια της περιόδου με τη σημαντικότερη διαφορά να εντοπίζεται το 2002 όπου έφτανε μόλις στο 3,4%.

ΣΧΕΔΙΑΓΡΑΜΜΑ 39
ΠΟΣΟΣΤΟ ΑΠΑΣΧΟΛΗΣΗΣ ΑΝΔΡΙΚΟΥ
ΠΛΗΘΥΣΜΟΥ 55-64 ΧΡΟΝΩΝ ΣΤΗΝ ΚΥΠΡΟ ΚΑΙ
ΤΙΣ ΧΩΡΕΣ ΤΗΣ ΕΥΡΩΠΑΪΚΗΣ ΕΝΩΣΗΣ
ΤΗΝ ΠΕΡΙΟΔΟ 2000-2006

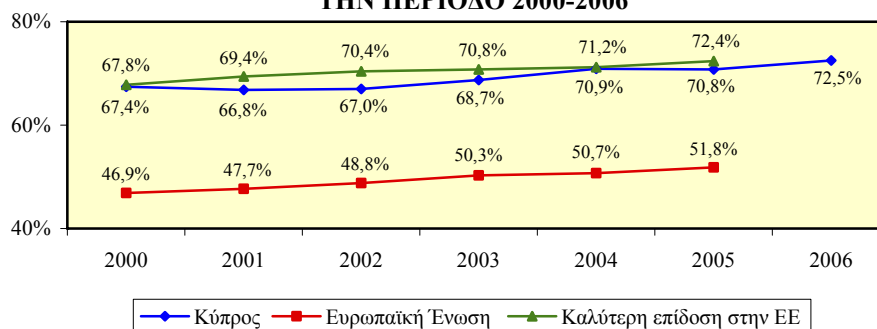

Στα ίδια περίπου επίπεδα με το μέσο όρο στην Ευρωπαϊκή Ένωση και σε πολύ χαμηλότερα επίπεδα συγκριτικά με την καλύτερη επίδοση που εμφανίζεται στην Ευρωπαϊκή Ένωση βρίσκεται το ποσοστό απασχόλησης των γυναικών 55-64 χρονών στην Κύπρο. Επισημαίνεται ότι η διαφορά ανάμεσα στα ποσοστά στην Κύπρο και την καλύτερη επίδοση στην Ευρωπαϊκή Ένωση εμφανίζει διαχρονικά αυξητική τάση και από 30,0% το 2000 έφτασε στο 35,5% κατά το 2005.

ΣΧΕΔΙΑΓΡΑΜΜΑ 40
ΠΟΣΟΣΤΟ ΑΠΑΣΧΟΛΗΣΗΣ ΓΥΝΑΙΚΕΙΟΥ
ΠΛΗΘΥΣΜΟΥ 55-64 ΧΡΟΝΩΝ ΣΤΗΝ ΚΥΠΡΟ ΚΑΙ
ΤΙΣ ΧΩΡΕΣ ΤΗΣ ΕΥΡΩΠΑΪΚΗΣ ΕΝΩΣΗΣ
ΤΗΝ ΠΕΡΙΟΔΟ 2000-2006

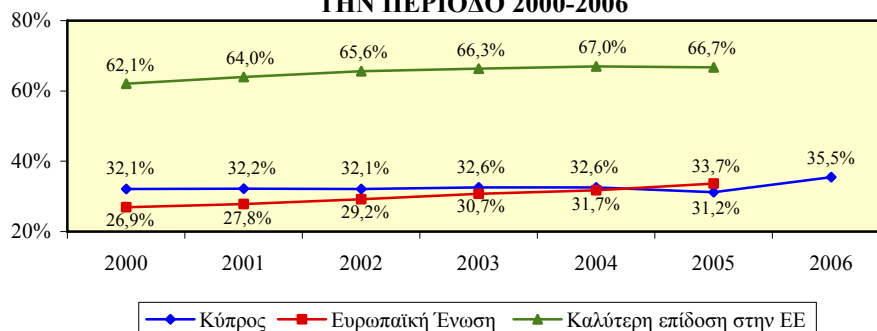

6.2. Διαπιστώσεις και συμπεράσματα για τους δείκτες μορφών απασχόλησης

Το υποκεφάλαιο αυτό παρουσιάζει τις βασικές διαπιστώσεις και τα συμπεράσματα τα οποία προκύπτουν από την ανάλυση των δεικτών μορφών απασχόλησης στην Κύπρο και τις χώρες της Ευρωπαϊκής Ένωσης. Συγκεκριμένα, εξετάζεται η διαχρονική εικόνα της περιόδου 2000-2006 αναφορικά με τα μερίδια των αυτοεργοδοτούμενων στον απασχολούμενο πληθυσμό 15+ χρονών, τα μερίδια των εργοδοτούμενων με μερική ή/και προσωρινή απασχόληση στον εργοδοτούμενο πληθυσμό 15+ χρονών καθώς και τα μερίδια στον απασχολούμενο πληθυσμό 15+ χρονών των εργοδοτούμενων με μερική ή/και προσωρινή απασχόληση και των αυτοεργοδοτούμενων.

6.2.1. Μερίδια αυτοεργοδοτούμενων στον απασχολούμενο πληθυσμό 15+ χρονών

Το Σχεδιάγραμμα 41 δείχνει το μερίδιο των αυτοεργοδοτούμενων στον απασχολούμενο πληθυσμό 15+ χρονών στην Κύπρο την περίοδο 2000-2006 καθώς και το μέσο όρο και την καλύτερη επίδοση στις χώρες της Ευρωπαϊκής Ένωσης.

Σύμφωνα με το Σχεδιάγραμμα 41 διαπιστώνεται ότι **το μερίδιο των αυτοεργοδοτούμενων στον απασχολούμενο πληθυσμό 15+ χρονών στην Κύπρο είναι μεγαλύτερο από το μέσο όρο στην Ευρωπαϊκή Ένωση ενώ βρίσκεται έκδηλα σε χαμηλότερα επίπεδα συγκριτικά με την καλύτερη επίδοση στην Ευρωπαϊκή Ένωση**. Επισημαίνεται ότι η διαφορά ανάμεσα στα ποσοστά στην Κύπρο και την καλύτερη επίδοση στην Ευρωπαϊκή Ένωση το 2003 βρισκόταν στο 12,2% ενώ το 2005 μειώθηκε στο 9,2%.

ΣΧΕΔΙΑΓΡΑΜΜΑ 41
ΜΕΡΙΔΙΟ ΑΥΤΟΕΡΓΟΔΟΤΟΥΜΕΝΩΝ ΣΤΟΝ
ΑΠΑΣΧΟΛΟΥΜΕΝΟ ΠΛΗΘΥΣΜΟ 15+ ΧΡΟΝΩΝ
ΣΤΗΝ ΚΥΠΡΟ ΚΑΙ ΤΙΣ ΧΩΡΕΣ ΤΗΣ ΕΥΡΩΠΑΪΚΗΣ
ΕΝΩΣΗΣ ΤΗΝ ΠΕΡΙΟΔΟ 2000-2006

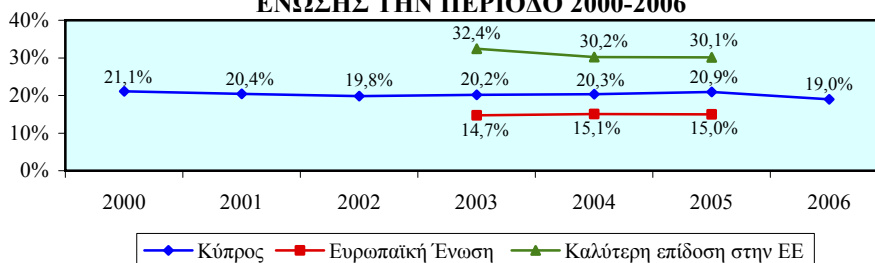

Στα Σχεδιαγράμματα 42 και 43 παρουσιάζεται αντίστοιχα το μερίδιο των αυτοεργοδοτούμενων ανδρών και γυναικών στον απασχολούμενο ανδρικό και γυναικείο πληθυσμό 15+ χρονών στην Κύπρο την περίοδο 2000-2006 καθώς και ο μέσος όρος και η καλύτερη επίδοση στις χώρες της Ευρωπαϊκής Ένωσης.

Μεγαλύτερο από το μέσο όρο στην Ευρωπαϊκή Ένωση είναι το μερίδιο των αυτοεργοδοτούμενων ανδρών στον απασχολούμενο ανδρικό πληθυσμό 15+ χρονών στην Κύπρο ενώ συγκριτικά με την καλύτερη επίδοση στην Ευρωπαϊκή Ένωση κυμαίνεται σε χαμηλότερα επίπεδα. Η διαφορά στα ποσοστά στην Κύπρο και την καλύτερη επίδοση στην Ευρωπαϊκή Ένωση το 2003 ήταν στο 9,1% ενώ το 2005 μειώθηκε στο 7,9%.

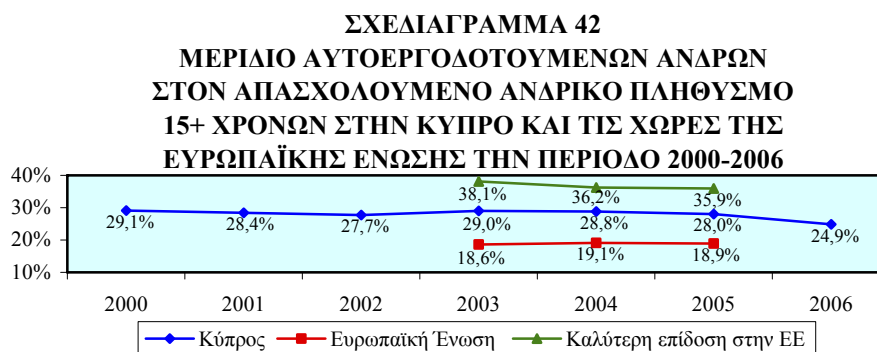

Στα ίδια περίπου επίπεδα με το μέσο όρο στην Ευρωπαϊκή Ένωση κυμαίνεται το μερίδιο των αυτοεργοδοτούμενων γυναικών στον απασχολούμενο γυναικείο πληθυσμό 15+ χρονών στην Κύπρο ενώ συγκριτικά με την καλύτερη επίδοση στην Ευρωπαϊκή Ένωση είναι έκδηλα σε χαμηλότερα επίπεδα. Η διαφορά στα ποσοστά στην Κύπρο και την καλύτερη επίδοση στην Ευρωπαϊκή Ένωση το 2003 βρισκόταν στο 14,3% ενώ το 2005 κατήλθε στο 10,3%.

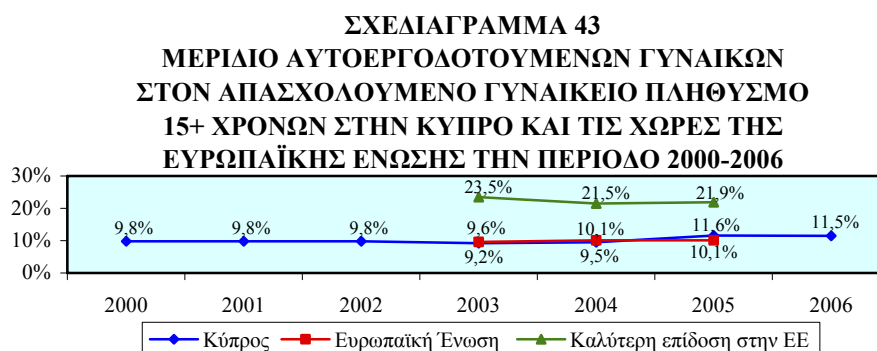

6.2.2. Μερίδια εργοδοτούμενων με μερική ή/και προσωρινή απασχόληση στον εργοδοτούμενο πληθυσμό 15+ χρονών

Το Σχεδιάγραμμα 44 απεικονίζει το μερίδιο των εργοδοτούμενων με μερική ή/και προσωρινή απασχόληση στον εργοδοτούμενο πληθυσμό 15+ χρονών στην Κύπρο την περίοδο 2000-2006 καθώς και το μέσο όρο και την καλύτερη επίδοση στις χώρες της Ευρωπαϊκής Ένωσης.

Από τα στοιχεία του Σχεδιαγράμματος 44 προκύπτει ότι **το μερίδιο των εργοδοτούμενων με μερική ή/και προσωρινή απασχόληση στον εργοδοτούμενο πληθυσμό 15+ χρονών στην Κύπρο είναι σε χαμηλότερα επίπεδα από το μέσο όρο στην Ευρωπαϊκή Ένωση ενώ συγκριτικά με την καλύτερη επίδοση στην Ευρωπαϊκή Ένωση βρίσκεται σε πολύ χαμηλότερα επίπεδα**. Η διαφορά ανάμεσα στα ποσοστά στην Κύπρο και την καλύτερη επίδοση στην Ευρωπαϊκή Ένωση το 2003 ήταν στο 23,8% ενώ το 2005 στο 23,2%.

ΣΧΕΔΙΑΓΡΑΜΜΑ 44
ΜΕΡΙΔΙΟ ΕΡΓΟΔΟΤΟΥΜΕΝΩΝ ΜΕ ΜΕΡΙΚΗ
Ή/ΚΑΙ ΠΡΟΣΩΡΙΝΗ ΑΠΑΣΧΟΛΗΣΗ ΣΤΟΝ
ΕΡΓΟΔΟΤΟΥΜΕΝΟ ΠΛΗΘΥΣΜΟ 15+ ΧΡΟΝΩΝ
ΣΤΗΝ ΚΥΠΡΟ ΚΑΙ ΤΙΣ ΧΩΡΕΣ ΤΗΣ ΕΥΡΩΠΑΪΚΗΣ
ΕΝΩΣΗΣ ΤΗΝ ΠΕΡΙΟΔΟ 2000-2006

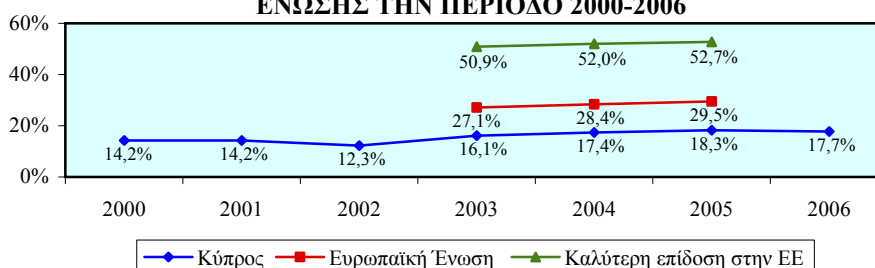

Στα Σχεδιαγράμματα 45 και 46 φαίνεται αντίστοιχα το μερίδιο των εργοδοτούμενων ανδρών και γυναικών με μερική ή/και προσωρινή απασχόληση στον εργοδοτούμενο ανδρικό και γυναικείο πληθυσμό 15+ χρονών στην Κύπρο την περίοδο 2000-2006 καθώς και ο μέσος όρος και η καλύτερη επίδοση στις χώρες της Ευρωπαϊκής Ένωσης.

Το μερίδιο των εργοδοτούμενων ανδρών με μερική ή/και προσωρινή απασχόληση στον εργοδοτούμενο ανδρικό πληθυσμό 15+ χρονών στην Κύπρο είναι μικρότερο από το μέσο όρο στην Ευρωπαϊκή Ένωση ενώ συγκριτικά με την καλύτερη επίδοση στην Ευρωπαϊκή Ένωση είναι σημαντικά μικρότερο. Η διαφορά

στα ποσοστά στην Κύπρο και την καλύτερη επίδοση στην Ευρωπαϊκή Ένωση το 2003 ήταν στο 13,1% ενώ το 2005 ανήλθε στο 14,6%.

ΣΧΕΔΙΑΓΡΑΜΜΑ 45
ΜΕΡΙΔΙΟ ΕΡΓΟΔΟΤΟΥΜΕΝΩΝ ΑΝΔΡΩΝ
ΜΕ ΜΕΡΙΚΗ Ή/ΚΑΙ ΠΡΟΣΩΡΙΝΗ ΑΠΑΣΧΟΛΗΣΗ
ΣΤΟΝ ΕΡΓΟΔΟΤΟΥΜΕΝΟ ΑΝΔΡΙΚΟ ΠΛΗΘΥΣΜΟ
15+ ΧΡΟΝΩΝ ΣΤΗΝ ΚΥΠΡΟ ΚΑΙ ΤΙΣ ΧΩΡΕΣ ΤΗΣ
ΕΥΡΩΠΑΪΚΗΣ ΕΝΩΣΗΣ ΤΗΝ ΠΕΡΙΟΔΟ 2000-2006

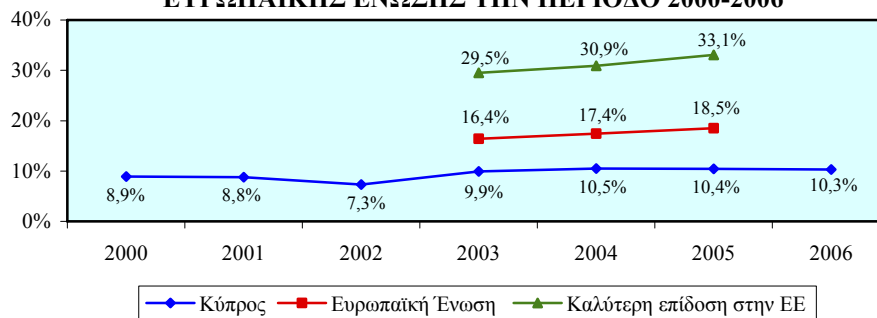

Αισθητά μικρότερο από το μέσο όρο στην Ευρωπαϊκή Ένωση εμφανίζεται το μερίδιο των εργοδοτούμενων γυναικών με μερική ή/και προσωρινή απασχόληση στον εργοδοτούμενο γυναικείο πληθυσμό 15+ χρονών στην Κύπρο ενώ είναι πολύ μικρότερο από την καλύτερη επίδοση στην Ευρωπαϊκή Ένωση. Η διαφορά στα ποσοστά στην Κύπρο και την καλύτερη επίδοση στην Ευρωπαϊκή Ένωση το 2003 βρισκόταν στο 38,4% ενώ το 2005 στο 37,4%.

ΣΧΕΔΙΑΓΡΑΜΜΑ 46
ΜΕΡΙΔΙΟ ΕΡΓΟΔΟΤΟΥΜΕΝΩΝ ΓΥΝΑΙΚΩΝ
ΜΕ ΜΕΡΙΚΗ Ή/ΚΑΙ ΠΡΟΣΩΡΙΝΗ ΑΠΑΣΧΟΛΗΣΗ
ΣΤΟΝ ΕΡΓΟΔΟΤΟΥΜΕΝΟ ΓΥΝΑΙΚΕΙΟ ΠΛΗΘΥΣΜΟ
15+ ΧΡΟΝΩΝ ΣΤΗΝ ΚΥΠΡΟ ΚΑΙ ΤΙΣ ΧΩΡΕΣ ΤΗΣ
ΕΥΡΩΠΑΪΚΗΣ ΕΝΩΣΗΣ ΤΗΝ ΠΕΡΙΟΔΟ 2000-2006

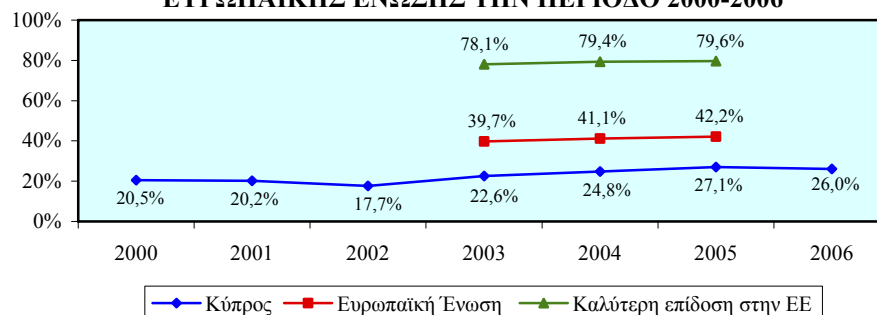

6.2.3. Μερίδια στον απασχολούμενο πληθυσμό 15+ χρονών των εργοδοτούμενων με μερική ή/και προσωρινή απασχόληση και των αυτοεργοδοτούμενων

Το Σχεδιάγραμμα 47 παρουσιάζει το μερίδιο στον απασχολούμενο πληθυσμό 15+ χρονών των εργοδοτούμενων με μερική ή/και προσωρινή απασχόληση και των αυτοεργοδοτούμενων στην Κύπρο την περίοδο 2000-2006 καθώς και το μέσο όρο και την καλύτερη επίδοση στις χώρες της Ευρωπαϊκής Ένωσης.

Το μερίδιο στον απασχολούμενο πληθυσμό 15+ χρονών των εργοδοτούμενων με μερική ή/και προσωρινή απασχόληση και των αυτοεργοδοτούμενων στην Κύπρο είναι σε χαμηλότερα επίπεδα από το μέσο όρο στην Ευρωπαϊκή Ένωση ενώ συγκριτικά με την καλύτερη επίδοση στην Ευρωπαϊκή Ένωση είναι σημαντικά χαμηλότερο. Η διαφορά ανάμεσα στα ποσοστά στην Κύπρο και την καλύτερη επίδοση στην Ευρωπαϊκή Ένωση το 2003 ανερχόταν στο 18,5% ενώ το 2005 στο 18,2%.

ΣΧΕΔΙΑΓΡΑΜΜΑ 47
ΜΕΡΙΔΙΟ ΣΤΟΝ ΑΠΑΣΧΟΛΟΥΜΕΝΟ ΠΛΗΘΥΣΜΟ
15+ ΧΡΟΝΩΝ ΤΩΝ ΕΡΓΟΔΟΤΟΥΜΕΝΩΝ ΜΕ ΜΕΡΙΚΗ
Ή/ΚΑΙ ΠΡΟΣΩΡΙΝΗ ΑΠΑΣΧΟΛΗΣΗ ΚΑΙ ΤΩΝ
ΑΥΤΟΕΡΓΟΔΟΤΟΥΜΕΝΩΝ ΣΤΗΝ ΚΥΠΡΟ ΚΑΙ
ΤΙΣ ΧΩΡΕΣ ΤΗΣ ΕΥΡΩΠΑΪΚΗΣ ΕΝΩΣΗΣ
ΤΗΝ ΠΕΡΙΟΔΟ 2000-2006

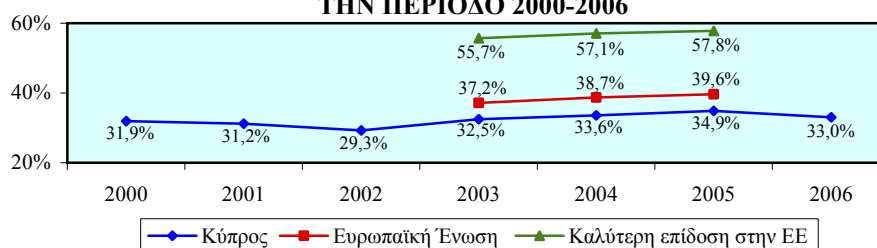

Τα Σχεδιαγράμματα 48 και 49 δείχνουν αντίστοιχα το μερίδιο στον απασχολούμενο ανδρικό και γυναικείο πληθυσμό 15+ χρονών των εργοδοτούμενων ανδρών και γυναικών με μερική ή/και προσωρινή απασχόληση και των αυτοεργοδοτούμενων ανδρών και γυναικών στην Κύπρο την περίοδο 2000-2006 καθώς και το μέσο όρο και την καλύτερη επίδοση στις χώρες της Ευρωπαϊκής Ένωσης.

Σε υψηλότερα επίπεδα από το μέσο όρο στην Ευρωπαϊκή Ένωση κυμαίνεται το μερίδιο στον απασχολούμενο ανδρικό πληθυσμό

15+ χρονών των εργοδοτούμενων ανδρών με μερική ή/και προσωρινή απασχόληση και των αυτοεργοδοτούμενων ανδρών στην Κύπρο ενώ συγκριτικά με την καλύτερη επίδοση στην Ευρωπαϊκή Ένωση είναι αισθητά χαμηλότερο. Η διαφορά στα ποσοστά στην Κύπρο και την καλύτερη επίδοση στην Ευρωπαϊκή Ένωση το 2003 βρισκόταν στο 8,2% ενώ το 2005 ανήλθε στο 10,4%.

ΣΧΕΔΙΑΓΡΑΜΜΑ 48
ΜΕΡΙΔΙΟ ΣΤΟΝ ΑΠΑΣΧΟΛΟΥΜΕΝΟ ΑΝΔΡΙΚΟ
ΠΛΗΘΥΣΜΟ 15+ ΧΡΟΝΩΝ ΤΩΝ ΕΡΓΟΔΟΤΟΥΜΕΝΩΝ
ΑΝΔΡΩΝ ΜΕ ΜΕΡΙΚΗ Ή/ΚΑΙ ΠΡΟΣΩΡΙΝΗ
ΑΠΑΣΧΟΛΗΣΗ ΚΑΙ ΤΩΝ ΑΥΤΟΕΡΓΟΔΟΤΟΥΜΕΝΩΝ
ΑΝΔΡΩΝ ΣΤΗΝ ΚΥΠΡΟ ΚΑΙ ΤΙΣ ΧΩΡΕΣ ΤΗΣ
ΕΥΡΩΠΑΪΚΗΣ ΕΝΩΣΗΣ ΤΗΝ ΠΕΡΙΟΔΟ 2000-2006

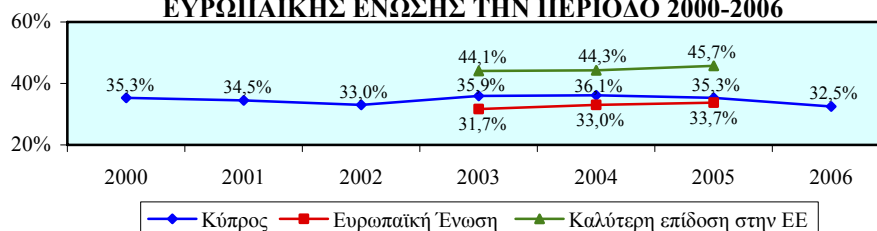

Το μερίδιο στον απασχολούμενο γυναικείο πληθυσμό 15+ χρονών των εργοδοτούμενων γυναικών με μερική ή/και προσωρινή απασχόληση και των αυτοεργοδοτούμενων γυναικών στην Κύπρο είναι σημαντικά μικρότερο από το μέσο όρο στην Ευρωπαϊκή Ένωση ενώ συγκριτικά με την καλύτερη επίδοση στην Ευρωπαϊκή Ένωση βρίσκεται σε πολύ χαμηλότερα επίπεδα. Η διαφορά στα ποσοστά στην Κύπρο και την καλύτερη επίδοση στην Ευρωπαϊκή Ένωση το 2003 ήταν στο 34,3% ενώ το 2005 στο 33,1%.

ΣΧΕΔΙΑΓΡΑΜΜΑ 49
ΜΕΡΙΔΙΟ ΣΤΟΝ ΑΠΑΣΧΟΛΟΥΜΕΝΟ ΓΥΝΑΙΚΕΙΟ
ΠΛΗΘΥΣΜΟ 15+ ΧΡΟΝΩΝ ΤΩΝ ΕΡΓΟΔΟΤΟΥΜΕΝΩΝ
ΓΥΝΑΙΚΩΝ ΜΕ ΜΕΡΙΚΗ Ή/ΚΑΙ ΠΡΟΣΩΡΙΝΗ
ΑΠΑΣΧΟΛΗΣΗ ΚΑΙ ΤΩΝ ΑΥΤΟΕΡΓΟΔΟΤΟΥΜΕΝΩΝ
ΓΥΝΑΙΚΩΝ ΣΤΗΝ ΚΥΠΡΟ ΚΑΙ ΤΙΣ ΧΩΡΕΣ ΤΗΣ
ΕΥΡΩΠΑΪΚΗΣ ΕΝΩΣΗΣ ΤΗΝ ΠΕΡΙΟΔΟ 2000-2006

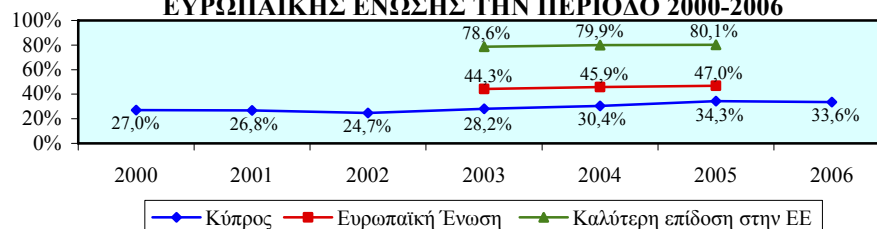

6.3. Διαπιστώσεις και συμπεράσματα για τους δείκτες ανεργίας

Στο υποκεφάλαιο αυτό παρουσιάζονται οι βασικές διαπιστώσεις και τα συμπεράσματα τα οποία προκύπτουν από την ανάλυση των δεικτών ανεργίας στην Κύπρο και τις χώρες της Ευρωπαϊκής Ένωσης. Ειδικότερα, εξετάζεται η διαχρονική εικόνα της περιόδου 2000-2006 αναφορικά με τα γενικά ποσοστά ανεργίας του οικονομικά ενεργού πληθυσμού 15+ χρονών, τις αναλογίες ανεργίας των νέων 15-24 χρονών καθώς και τα ποσοστά μακροχρόνιας ανεργίας (διάρκεια 12+ μήνες) του οικονομικά ενεργού πληθυσμού 15+ χρονών.

6.3.1. Γενικά ποσοστά ανεργίας οικονομικά ενεργού πληθυσμού 15+ χρονών

Το γενικό ποσοστό ανεργίας του οικονομικά ενεργού πληθυσμού 15+ χρονών στην Κύπρο την περίοδο 2000-2006 καθώς και ο μέσος όρος και η καλύτερη επίδοση στις χώρες της Ευρωπαϊκής Ένωσης απεικονίζονται στο Σχεδιάγραμμα 50.

Από το Σχεδιάγραμμα 50 φαίνεται ότι **το γενικό ποσοστό ανεργίας του οικονομικά ενεργού πληθυσμού 15+ χρονών στην Κύπρο είναι σημαντικά χαμηλότερο από το μέσο όρο στην Ευρωπαϊκή Ένωση ενώ, με εξαίρεση το 2000 και το 2001, κυμαίνεται πολύ κοντά στην καλύτερη επίδοση στην Ευρωπαϊκή Ένωση.** Επισημαίνεται ότι η διαφορά ανάμεσα στα ποσοστά στην Κύπρο και την καλύτερη επίδοση στην Ευρωπαϊκή Ένωση παρουσίασε διαχρονικά πτωτική τάση από το 2000 (2,7%) μέχρι το 2004 (0,0%) ενώ το 2005 εμφάνισε μικρή αύξηση και έφτασε στο 1,1%.

ΣΧΕΔΙΑΓΡΑΜΜΑ 50
ΓΕΝΙΚΟ ΠΟΣΟΣΤΟ ΑΝΕΡΓΙΑΣ ΟΙΚΟΝΟΜΙΚΑ
ΕΝΕΡΓΟΥ ΠΛΗΘΥΣΜΟΥ 15+ ΧΡΟΝΩΝ ΣΤΗΝ
ΚΥΠΡΟ ΚΑΙ ΤΙΣ ΧΩΡΕΣ ΤΗΣ ΕΥΡΩΠΑΪΚΗΣ
ΕΝΩΣΗΣ ΤΗΝ ΠΕΡΙΟΔΟ 2000-2006

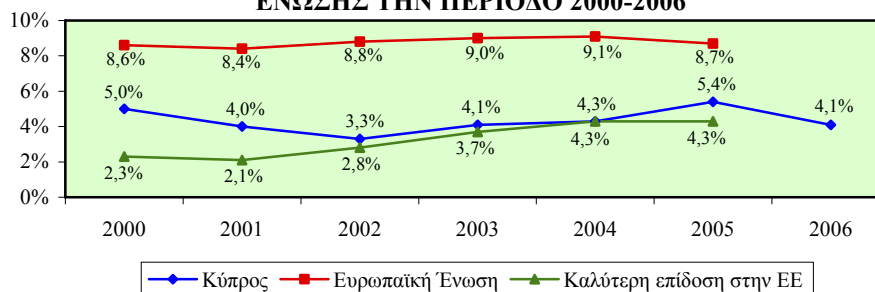

Τα Σχεδιαγράμματα 51 και 52 παρουσιάζουν αντίστοιχα το γενικό ποσοστό ανεργίας του οικονομικά ενεργού ανδρικού και γυναικειού πληθυσμού 15+ χρονών στην Κύπρο την περίοδο 2000-2006 καθώς και το μέσο όρο και την καλύτερη επίδοση στις χώρες της Ευρωπαϊκής Ένωσης.

Σημαντικά χαμηλότερο εμφανίζεται το γενικό ποσοστό ανεργίας των οικονομικά ενεργών ανδρών 15+ χρονών στην Κύπρο από το μέσο όρο στην Ευρωπαϊκή Ένωση ενώ συγκριτικά με την καλύτερη επίδοση στην Ευρωπαϊκή Ένωση βρίσκεται στα ίδια σχεδόν επίπεδα. Επισημαίνεται ότι το 2004 η Κύπρος σημείωσε την καλύτερη επίδοση στην Ευρωπαϊκή Ένωση με 3,5%.

**ΣΧΕΔΙΑΓΡΑΜΜΑ 51
ΓΕΝΙΚΟ ΠΟΣΟΣΤΟ ΑΝΕΡΓΙΑΣ ΟΙΚΟΝΟΜΙΚΑ
ΕΝΕΡΓΟΥ ΑΝΔΡΙΚΟΥ ΠΛΗΘΥΣΜΟΥ 15+ ΧΡΟΝΩΝ
ΣΤΗΝ ΚΥΠΡΟ ΚΑΙ ΤΙΣ ΧΩΡΕΣ ΤΗΣ ΕΥΡΩΠΑΪΚΗΣ
ΕΝΩΣΗΣ ΤΗΝ ΠΕΡΙΟΔΟ 2000-2006**



Το γενικό ποσοστό ανεργίας των οικονομικά ενεργών γυναικών 15+ χρονών στην Κύπρο είναι χαμηλότερο από το μέσο όρο στην Ευρωπαϊκή Ένωση ενώ, με εξαίρεση το 2000, το 2001 και το 2005, είναι κοντά στην καλύτερη επίδοση στην Ευρωπαϊκή Ένωση. Το 2002 και το 2003 παρατηρήθηκε η μικρότερη διαφορά στα ποσοστά στην Κύπρο και την καλύτερη επίδοση στην Ευρωπαϊκή Ένωση.

**ΣΧΕΔΙΑΓΡΑΜΜΑ 52
ΓΕΝΙΚΟ ΠΟΣΟΣΤΟ ΑΝΕΡΓΙΑΣ ΟΙΚΟΝΟΜΙΚΑ
ΕΝΕΡΓΟΥ ΓΥΝΑΙΚΕΙΟΥ ΠΛΗΘΥΣΜΟΥ 15+ ΧΡΟΝΩΝ
ΣΤΗΝ ΚΥΠΡΟ ΚΑΙ ΤΙΣ ΧΩΡΕΣ ΤΗΣ ΕΥΡΩΠΑΪΚΗΣ
ΕΝΩΣΗΣ ΤΗΝ ΠΕΡΙΟΔΟ 2000-2006**

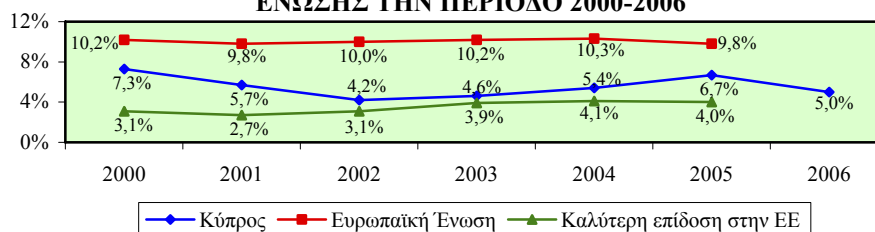

6.3.2. Αναλογίες ανεργίας νέων 15-24 χρονών

Το Σχεδιάγραμμα 53 παρουσιάζει την αναλογία ανεργίας των νέων 15-24 χρονών στην Κύπρο την περίοδο 2000-2006 καθώς και το μέσο όρο και την καλύτερη επίδοση στις χώρες της Ευρωπαϊκής Ένωσης.

Από την εξέταση του Σχεδιαγράμματος 53 προκύπτει ότι η αναλογία ανεργίας των νέων 15-24 χρονών στην Κύπρο είναι σε αισθητά χαμηλότερα επίπεδα από το μέσο όρο στην Ευρωπαϊκή Ένωση ενώ, με εξαίρεση το 2000 και το 2001, βρίσκεται σχεδόν στα ίδια επίπεδα με την καλύτερη επίδοση στην Ευρωπαϊκή Ένωση. Η διαφορά ανάμεσα στα ποσοστά στην Κύπρο και την καλύτερη επίδοση στην Ευρωπαϊκή Ένωση σημείωσε αξιόλογη πτώση από το 2000 (2,0%) μέχρι το 2004 (0,0%) όπου η Κύπρος παρουσίασε την καλύτερη επίδοση.

ΣΧΕΔΙΑΓΡΑΜΜΑ 53
ΑΝΑΛΟΓΙΑ ΑΝΕΡΓΙΑΣ ΝΕΩΝ 15-24 ΧΡΟΝΩΝ
ΣΤΗΝ ΚΥΠΡΟ ΚΑΙ ΤΙΣ ΧΩΡΕΣ ΤΗΣ ΕΥΡΩΠΑΪΚΗΣ
ΕΝΩΣΗΣ ΤΗΝ ΠΕΡΙΟΔΟ 2000-2006

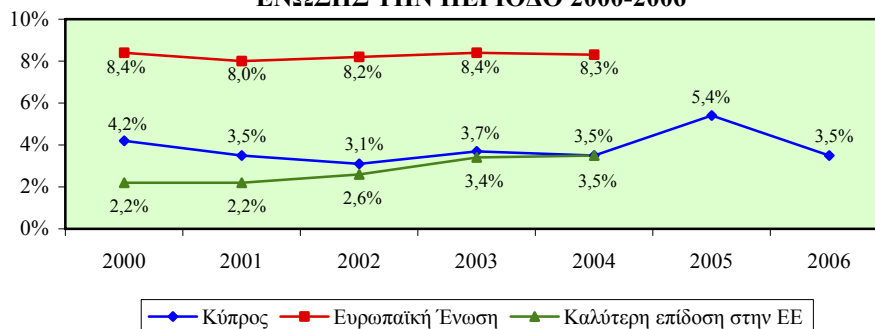

Στα Σχεδιαγράμματα 54 και 55 φαίνεται αντίστοιχα η αναλογία ανεργίας των νέων ανδρών και γυναικών 15-24 χρονών στην Κύπρο την περίοδο 2000-2006 καθώς και ο μέσος όρος και η καλύτερη επίδοση στις χώρες της Ευρωπαϊκής Ένωσης.

Η αναλογία ανεργίας των νέων ανδρών 15-24 χρονών στην Κύπρο είναι πολύ μικρότερη από το μέσο όρο στην Ευρωπαϊκή Ένωση ενώ συγκριτικά με την καλύτερη επίδοση που εμφανίζεται στην Ευρωπαϊκή Ένωση βρίσκεται πάρα πολύ κοντά. Επισημαίνεται ότι το 2004 η Κύπρος εμφάνισε την καλύτερη επίδοση στην Ευρωπαϊκή Ένωση με την αναλογία αυτή να φτάνει στο 3,4%.

ΣΧΕΔΙΑΓΡΑΜΜΑ 54
ΑΝΑΛΟΓΙΑ ΑΝΕΡΓΙΑΣ ΝΕΩΝ ΑΝΔΡΩΝ 15-24
ΧΡΟΝΩΝ ΣΤΗΝ ΚΥΠΡΟ ΚΑΙ ΤΙΣ ΧΩΡΕΣ ΤΗΣ
ΕΥΡΩΠΑΪΚΗΣ ΕΝΩΣΗΣ ΤΗΝ ΠΕΡΙΟΔΟ 2000-2006

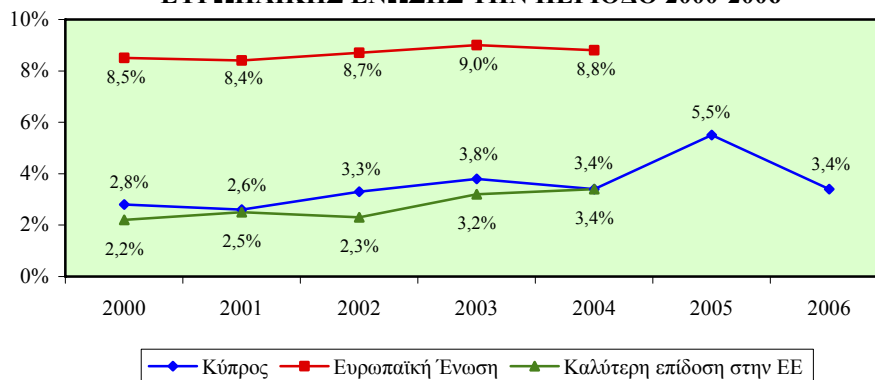

Σημαντικά χαμηλότερη εμφανίζεται επίσης η αναλογία ανεργίας των νέων γυναικών 15-24 χρονών στην Κύπρο από το μέσο όρο στην Ευρωπαϊκή Ένωση ενώ, με εξαίρεση το 2000 και το 2001, παρουσιάζεται πάρα πολύ κοντά στην καλύτερη επίδοση στην Ευρωπαϊκή Ένωση. Ειδικότερα, η διαφορά ανάμεσα στα ποσοστά στην Κύπρο και την καλύτερη επίδοση στην Ευρωπαϊκή Ένωση το 2000 ανερχόταν στο 3,2% ενώ το 2004 βρισκόταν μόλις στο 0,1%. Επισημαίνεται ότι το 2002 η Κύπρος είχε την καλύτερη επίδοση στην Ευρωπαϊκή Ένωση με την αναλογία αυτή να βρίσκεται στο 2,9%.

ΣΧΕΔΙΑΓΡΑΜΜΑ 55
ΑΝΑΛΟΓΙΑ ΑΝΕΡΓΙΑΣ ΝΕΩΝ ΓΥΝΑΙΚΩΝ 15-24
ΧΡΟΝΩΝ ΣΤΗΝ ΚΥΠΡΟ ΚΑΙ ΤΙΣ ΧΩΡΕΣ ΤΗΣ
ΕΥΡΩΠΑΪΚΗΣ ΕΝΩΣΗΣ ΤΗΝ ΠΕΡΙΟΔΟ 2000-2006

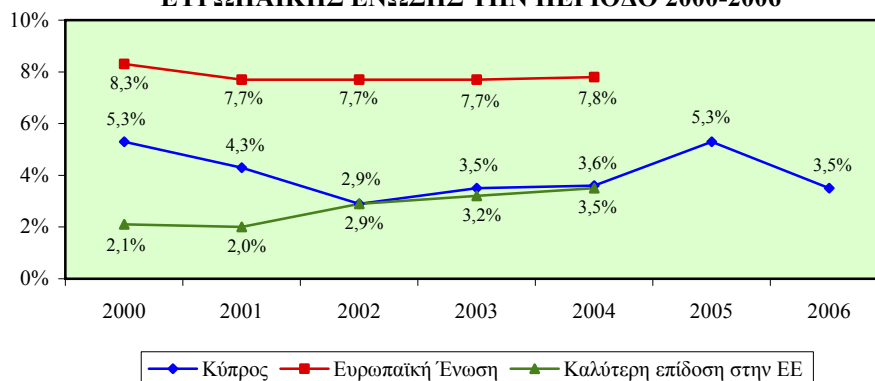

6.3.3. Ποσοστά μακροχρόνιας ανεργίας (διάρκεια 12+ μήνες) οικονομικά ενεργού πληθυσμού 15+ χρονών

Το Σχεδιάγραμμα 56 απεικονίζει το ποσοστό μακροχρόνιας ανεργίας (διάρκεια 12+ μήνες) του οικονομικά ενεργού πληθυσμού 15+ χρονών στην Κύπρο την περίοδο 2000-2006 καθώς και το μέσο όρο και την καλύτερη επίδοση στις χώρες της Ευρωπαϊκής Ένωσης.

Από τα στοιχεία του Σχεδιαγράμματος 56 προκύπτει ότι **το ποσοστό μακροχρόνιας ανεργίας (διάρκεια 12+ μήνες) του οικονομικά ενεργού πληθυσμού 15+ χρονών στην Κύπρο κυμαίνεται σε αισθητά χαμηλότερα επίπεδα από το μέσο όρο στην Ευρωπαϊκή Ένωση ενώ βρίσκεται πάρα πολύ κοντά στην καλύτερη επίδοση στην Ευρωπαϊκή Ένωση**. Συγκεκριμένα, από το 2001 μέχρι το 2004 η διαφορά ανάμεσα στα ποσοστά στην Κύπρο και την καλύτερη επίδοση στην Ευρωπαϊκή Ένωση ήταν μηδαμινή ενώ κατά το 2002 η Κύπρος σημείωσε την καλύτερη επίδοση.

ΣΧΕΔΙΑΓΡΑΜΜΑ 56
ΠΟΣΟΣΤΟ ΜΑΚΡΟΧΡΟΝΙΑΣ ΑΝΕΡΓΙΑΣ (ΔΙΑΡΚΕΙΑ 12+ ΜΗΝΕΣ) ΟΙΚΟΝΟΜΙΚΑ ΕΝΕΡΓΟΥ ΠΛΗΘΥΣΜΟΥ 15+ ΧΡΟΝΩΝ ΣΤΗΝ ΚΥΠΡΟ ΚΑΙ ΤΙΣ ΧΩΡΕΣ ΤΗΣ ΕΥΡΩΠΑΪΚΗΣ ΕΝΩΣΗΣ ΤΗΝ ΠΕΡΙΟΔΟ 2000-2006

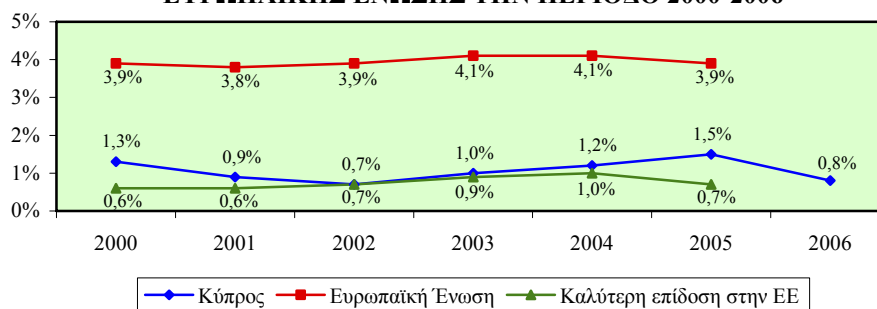

Τα Σχεδιαγράμματα 57 και 58 δείχνουν αντίστοιχα το ποσοστό μακροχρόνιας ανεργίας (διάρκεια 12+ μήνες) του οικονομικά ενεργού ανδρικού και γυναικείου πληθυσμού 15+ χρονών στην Κύπρο την περίοδο 2000-2006 καθώς και το μέσο όρο και την καλύτερη επίδοση στις χώρες της Ευρωπαϊκής Ένωσης.

Το ποσοστό μακροχρόνιας ανεργίας (διάρκεια 12+ μήνες) των οικονομικά ενεργών ανδρών 15+ χρονών στην Κύπρο εμφανίζεται σημαντικά μικρότερο από το μέσο όρο στην Ευρωπαϊκή Ένωση ενώ το 2000, το 2002 και το 2003 η Κύπρος είχε την καλύτερη

επίδοση στην Ευρωπαϊκή Ένωση. Επισημαίνεται ότι τα υπόλοιπα χρόνια, 2001 (0,1%), 2004 (0,2%) και 2005 (0,1%) η διαφορά στα ποσοστά στην Κύπρο και την καλύτερη επίδοση στην Ευρωπαϊκή Ένωση ήταν σχεδόν ανύπαρκτη.

ΣΧΕΔΙΑΓΡΑΜΜΑ 57
ΠΟΣΟΣΤΟ ΜΑΚΡΟΧΡΟΝΙΑΣ ΑΝΕΡΓΙΑΣ (ΔΙΑΡΚΕΙΑ 12+ ΜΗΝΕΣ) ΟΙΚΟΝΟΜΙΚΑ ΕΝΕΡΓΟΥ ΑΝΔΡΙΚΟΥ ΠΛΗΘΥΣΜΟΥ 15+ ΧΡΟΝΩΝ ΣΤΗΝ ΚΥΠΡΟ ΚΑΙ ΤΙΣ ΧΩΡΕΣ ΤΗΣ ΕΥΡΩΠΑΪΚΗΣ ΕΝΩΣΗΣ ΤΗΝ ΠΕΡΙΟΔΟ 2000-2006

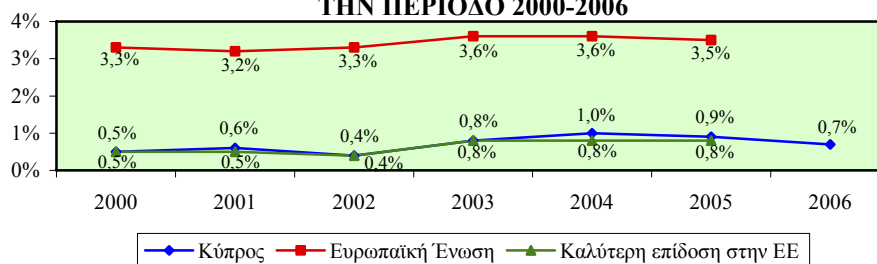

Σημαντικά χαμηλότερο παρουσιάζεται το ποσοστό μακροχρόνιας ανεργίας (διάρκεια 12+ μήνες) των οικονομικά ενεργών γυναικών 15+ χρονών στην Κύπρο από το μέσο όρο στην Ευρωπαϊκή Ένωση ενώ, με εξαίρεση το 2000, το 2004 και το 2005, βρίσκεται κοντά στην καλύτερη επίδοση στην Ευρωπαϊκή Ένωση. Ειδικότερα, η διαφορά ανάμεσα στα ποσοστά στην Κύπρο και την καλύτερη επίδοση στην Ευρωπαϊκή Ένωση σμικρύνθηκε από το 2000 (1,7%) μέχρι το 2002 (0,2%) ενώ στη συνέχεια άρχισε να αυξάνεται φτάνοντας στο 1,5% το 2005.

ΣΧΕΔΙΑΓΡΑΜΜΑ 58
ΠΟΣΟΣΤΟ ΜΑΚΡΟΧΡΟΝΙΑΣ ΑΝΕΡΓΙΑΣ (ΔΙΑΡΚΕΙΑ 12+ ΜΗΝΕΣ) ΟΙΚΟΝΟΜΙΚΑ ΕΝΕΡΓΟΥ ΓΥΝΑΙΚΕΙΟΥ ΠΛΗΘΥΣΜΟΥ 15+ ΧΡΟΝΩΝ ΣΤΗΝ ΚΥΠΡΟ ΚΑΙ ΤΙΣ ΧΩΡΕΣ ΤΗΣ ΕΥΡΩΠΑΪΚΗΣ ΕΝΩΣΗΣ ΤΗΝ ΠΕΡΙΟΔΟ 2000-2006

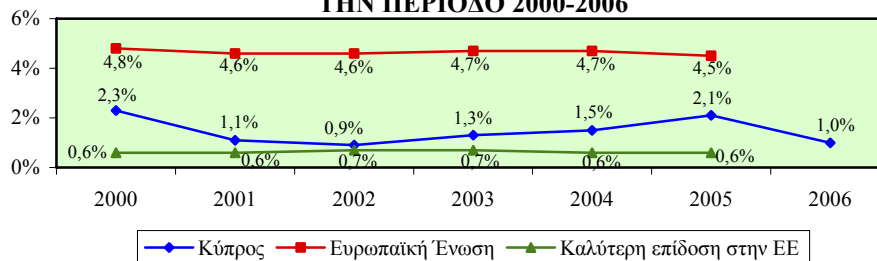

6.4. Πορίσματα

Στο υποκεφάλαιο αυτό καταγράφονται τα πορίσματα που απορρέουν μέσα από την ανάλυση και εξέταση της διαχρονικής εικόνας που εμφανίζουν οι δείκτες απασχόλησης και ανεργίας στην Κύπρο και την Ευρωπαϊκή Ένωση κατά την περίοδο 2000-2006.

6.4.1. Πορίσματα για τους δείκτες ποσοστών απασχόλησης

- (i) Το γενικό ποσοστό απασχόλησης του πληθυσμού 15-64 χρονών στην Κύπρο παρουσιάζεται αισθητά μεγαλύτερο από το αντίστοιχο ποσοστό στην Ευρωπαϊκή Ένωση. Παρατηρούνται όμως σημαντικά περιθώρια αύξησης του αφού βρίσκεται έκδηλα σε χαμηλότερα επίπεδα από την καλύτερη επίδοση στην Ευρωπαϊκή Ένωση. Το ποσοστό στους **άνδρες** είναι σημαντικά ψηλότερο από τον αντίστοιχο μέσο όρο στην Ευρωπαϊκή Ένωση ενώ βρίσκεται πολύ κοντά στην καλύτερη επίδοση στην Ευρωπαϊκή Ένωση. Το ποσοστό των **γυναικών** παρουσιάζεται μεγαλύτερο από τον αντίστοιχο μέσο όρο στην Ευρωπαϊκή Ένωση αλλά υπάρχουν μεγάλα περιθώρια αύξησης του αφού βρίσκεται αισθητά πιο κάτω από την καλύτερη επίδοση στην Ευρωπαϊκή Ένωση.
- (ii) Το ποσοστό απασχόλησης του πληθυσμού 15-24 χρονών στην Κύπρο κυμαίνεται στα ίδια περίπου επίπεδα με το μέσο όρο στην Ευρωπαϊκή Ένωση. Συγκριτικά όμως με την καλύτερη επίδοση που σημειώνεται στην Ευρωπαϊκή Ένωση φαίνεται ότι το ποσοστό αυτό στην Κύπρο είναι πολύ μικρότερο και κατά συνέπεια προκύπτουν σημαντικά περιθώρια αύξησης του. Το ποσοστό αυτό, τόσο στους **άνδρες** όσο και στις **γυναίκες**, κυμαίνεται κοντά στον αντίστοιχο μέσο όρο στην Ευρωπαϊκή Ένωση αλλά υπάρχουν σημαντικά περιθώρια βελτίωσης αφού είναι πολύ χαμηλότερο από την καλύτερη επίδοση στην Ευρωπαϊκή Ένωση.
- (iii) Το ποσοστό απασχόλησης του πληθυσμού 25-54 χρονών στην Κύπρο εμφανίζεται αισθητά μεγαλύτερο από το αντίστοιχο ποσοστό στην Ευρωπαϊκή Ένωση ενώ

κυμαίνεται και πολύ κοντά στην καλύτερη επίδοση που παρουσιάζεται στην Ευρωπαϊκή Ένωση. Το ποσοστό αυτό στους **άνδρες** είναι αρκετά ψηλότερο από τον αντίστοιχο μέσο όρο στην Ευρωπαϊκή Ένωση ενώ κατά την περίοδο 2001-2004 αποτελούσε την καλύτερη επίδοση στην Ευρωπαϊκή Ένωση. Σχετικά με το ποσοστό των **γυναικών** προκύπτει ότι είναι μεγαλύτερο από τον αντίστοιχο μέσο όρο στην Ευρωπαϊκή Ένωση αλλά υπάρχουν σημαντικά περιθώρια αύξησης του αφού βρίσκεται αισθητά πιο κάτω από την καλύτερη επίδοση στην Ευρωπαϊκή Ένωση.

- (iv) Το **ποσοστό απασχόλησης του πληθυσμού 55-64 χρονών** στην Κύπρο βρίσκεται σε αισθητά ψηλότερα επίπεδα από το αντίστοιχο ποσοστό στην Ευρωπαϊκή Ένωση αλλά σε πολύ χαμηλότερα επίπεδα συγκριτικά με την καλύτερη επίδοση στην Ευρωπαϊκή Ένωση, κάτι που φανερώνει σημαντικά περιθώρια βελτίωσης του. Το ποσοστό αυτό στους **άνδρες** είναι αρκετά μεγαλύτερο από τον αντίστοιχο μέσο όρο στην Ευρωπαϊκή Ένωση ενώ κυμαίνεται στα ίδια σχεδόν επίπεδα με την καλύτερη επίδοση στην Ευρωπαϊκή Ένωση. Σχετικά με το ποσοστό των **γυναικών** φαίνεται ότι την περίοδο 2000-2004 ήταν μεγαλύτερο και το 2005 μικρότερο από τον αντίστοιχο μέσο όρο στην Ευρωπαϊκή Ένωση ενώ συγκριτικά με την καλύτερη επίδοση στην Ευρωπαϊκή Ένωση βρίσκεται πολύ πιο χαμηλά έχοντας σημαντικά περιθώρια αύξησης.

6.4.2. Πορίσματα για τους δείκτες μορφών απασχόλησης

- (i) Το **μερίδιο των αυτοεργοδοτούμενων στον απασχολούμενο πληθυσμό 15+ χρονών** στην Κύπρο εμφανίζεται αισθητά μεγαλύτερο από το αντίστοιχο μερίδιο στην Ευρωπαϊκή Ένωση ενώ κυμαίνεται έκδηλα σε χαμηλότερα επίπεδα από την καλύτερη επίδοση που παρατηρείται στην Ευρωπαϊκή Ένωση. Το μερίδιο αυτό στους **άνδρες** παρουσιάζεται αισθητά ψηλότερο από τον αντίστοιχο μέσο όρο στην Ευρωπαϊκή Ένωση και αισθητά χαμηλότερο συγκριτικά με την καλύτερη επίδοση στην Ευρωπαϊκή Ένωση. Σχετικά με το μερίδιο στις **γυναίκες**

προκύπτει ότι βρίσκεται πολύ κοντά στο μέσο όρο στην Ευρωπαϊκή Ένωση ενώ είναι αισθητά μικρότερο από την καλύτερη επίδοση στην Ευρωπαϊκή Ένωση.

- (ii) Το **μερίδιο των εργοδοτούμενων με μερική ή/και προσωρινή απασχόληση στον εργοδοτούμενο πληθυσμό 15+ χρονών** στην Κύπρο εμφανίζεται σε αισθητά χαμηλότερα επίπεδα από το αντίστοιχο μερίδιο στην Ευρωπαϊκή Ένωση ενώ συγκριτικά με την καλύτερη επίδοση στην Ευρωπαϊκή Ένωση βρίσκεται σε πολύ χαμηλότερα επίπεδα. Το μερίδιο αυτό, τόσο στους **άνδρες** όσο και στις **γυναίκες**, είναι αισθητά μικρότερο από το αντίστοιχο μερίδιο στην Ευρωπαϊκή Ένωση ενώ είναι πολύ μικρότερο από την καλύτερη επίδοση που παρατηρείται στην Ευρωπαϊκή Ένωση.
- (iii) Το **μερίδιο στον απασχολούμενο πληθυσμό 15+ χρονών των εργοδοτούμενων με μερική ή/και προσωρινή απασχόληση και των αυτοεργοδοτούμενων** στην Κύπρο παρουσιάζεται μικρότερο από το αντίστοιχο μερίδιο στην Ευρωπαϊκή Ένωση ενώ βρίσκεται έκδηλα σε χαμηλότερα επίπεδα συγκριτικά με την καλύτερη επίδοση στην Ευρωπαϊκή Ένωση. Το μερίδιο στους **άνδρες** κυμαίνεται σε υψηλότερα επίπεδα από το μέσο όρο στην Ευρωπαϊκή Ένωση ενώ συγκριτικά με την καλύτερη επίδοση στην Ευρωπαϊκή Ένωση εμφανίζεται αισθητά χαμηλότερο. Το μερίδιο στις **γυναίκες** βρίσκεται έκδηλα σε χαμηλότερα επίπεδα από το μέσο όρο στην Ευρωπαϊκή Ένωση και σε πολύ χαμηλότερα επίπεδα από την καλύτερη επίδοση που σημειώνεται στην Ευρωπαϊκή Ένωση.

6.4.3. Πορίσματα για τους δείκτες ανεργίας

- (i) Το **γενικό ποσοστό ανεργίας του οικονομικά ενεργού πληθυσμού 15+ χρονών** στην Κύπρο βρίσκεται σε αισθητά χαμηλότερα επίπεδα από το αντίστοιχο ποσοστό στην Ευρωπαϊκή Ένωση ενώ κυμαίνεται πολύ κοντά στην καλύτερη επίδοση που σημειώνεται στην Ευρωπαϊκή Ένωση. Το ποσοστό αυτό στους **άνδρες** παρουσιάζεται

σημαντικά χαμηλότερο από τον αντίστοιχο μέσο όρο στην Ευρωπαϊκή Ένωση ενώ βρίσκεται στα ίδια σχεδόν επίπεδα με την καλύτερη επίδοση στην Ευρωπαϊκή Ένωση. Σχετικά με το ποσοστό των **γυναικών** προκύπτει ότι είναι αισθητά μικρότερο από τον αντίστοιχο μέσο όρο στην Ευρωπαϊκή Ένωση αλλά ελαφρώς μεγαλύτερο συγκριτικά με την καλύτερη επίδοση στην Ευρωπαϊκή Ένωση.

- (ii) Η **αναλογία ανεργίας των νέων 15-24 χρονών** στην Κύπρο εμφανίζεται αισθητά μικρότερη από εκείνη στην Ευρωπαϊκή Ένωση ενώ κυμαίνεται στα ίδια σχεδόν επίπεδα με την καλύτερη επίδοση που παρουσιάζεται στην Ευρωπαϊκή Ένωση. Η αναλογία αυτή, τόσο στους **άνδρες** όσο και στις **γυναίκες**, είναι πολύ χαμηλότερη από τον αντίστοιχο μέσο όρο στην Ευρωπαϊκή Ένωση ενώ εμφανίζεται κατά κανόνα πάρα πολύ κοντά στην καλύτερη επίδοση στην Ευρωπαϊκή Ένωση.
- (iii) Το **ποσοστό μακροχρόνιας ανεργίας (διάρκεια 12+ μήνες) του οικονομικά ενεργού πληθυσμού 15+ χρονών** στην Κύπρο παρουσιάζεται αισθητά μικρότερο από το αντίστοιχο ποσοστό στην Ευρωπαϊκή Ένωση ενώ κυμαίνεται πάρα πολύ κοντά στην καλύτερη επίδοση στην Ευρωπαϊκή Ένωση. Το ποσοστό αυτό, τόσο στους **άνδρες** όσο και στις **γυναίκες**, είναι έκδηλα χαμηλότερο από τον αντίστοιχο μέσο όρο στην Ευρωπαϊκή Ένωση ενώ συγκριτικά με την καλύτερη επίδοση στην Ευρωπαϊκή Ένωση προκύπτει ότι είναι κατά κανόνα πάρα πολύ κοντά.

ΠΑΡΑΡΤΗΜΑΤΑ

ΠΑΡΑΡΤΗΜΑ 1

ΧΑΡΤΗΣ ΠΛΟΗΓΗΣΗΣ ΚΑΙ ΕΥΡΕΤΗΡΙΟ ΔΕΙΚΤΩΝ

ΧΑΡΤΗΣ ΠΛΟΗΓΗΣΗΣ ΚΑΙ ΕΥΡΕΤΗΡΙΟ ΔΕΙΚΤΩΝ

Το Παράρτημα αυτό περιέχει τον χάρτη πλοήγησης και το ευρετήριο για τους δείκτες απασχόλησης και ανεργίας που περιέχονται στη μελέτη. **Σκοπός** του χάρτη πλοήγησης και του ευρετηρίου είναι ο **εύκολος και γρήγορος εντοπισμός των δεικτών απασχόλησης και ανεργίας** που ενδιαφέρουν τον αναγνώστη της μελέτης.

Ο συγκεκριμένος **χάρτης πλοήγησης και το ευρετήριο δεικτών** έχει δομηθεί σύμφωνα με τα κεφάλαια που περιλαμβάνονται στη μελέτη. Οι διάφορες κατηγορίες δεικτών απασχόλησης και ανεργίας **ακολουθούν τον ίδιο διαχωρισμό όπως και στη μελέτη**. Ειδικότερα, χωρίζονται σε **τρεις κατηγορίες** οι οποίες αφορούν τους δείκτες ποσοστών απασχόλησης, τους δείκτες μορφών απασχόλησης και τους δείκτες ανεργίας και κενών θέσεων. Πρόσθετα, κάτω από κάθε κατηγορία δεικτών φαίνονται αναλυτικά οι σχετικοί δείκτες.

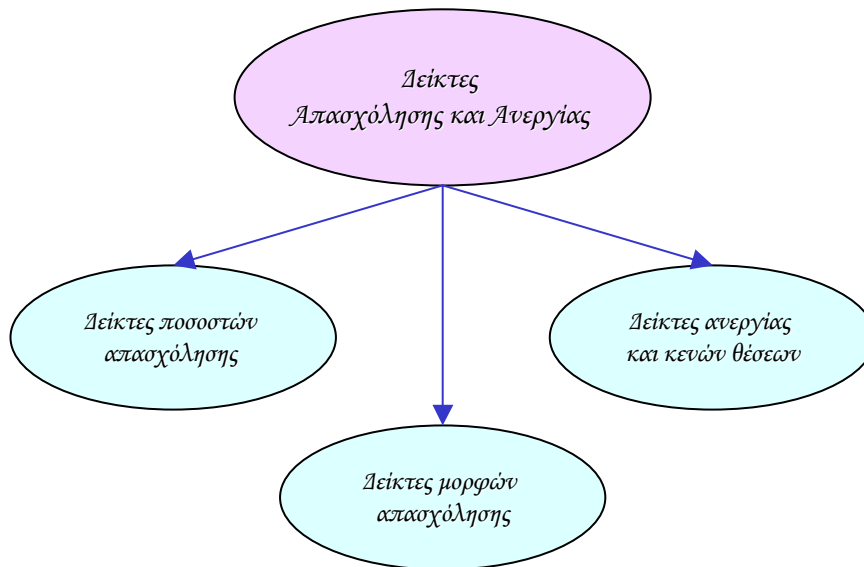

**ΔΕΙΚΤΕΣ
ΠΟΣΟΣΤΩΝ ΑΠΑΣΧΟΛΗΣΗΣ**

Γενικά ποσοστά απασχόλησης πληθυσμού 15-64 χρονών

<i>Σύνολο</i>	38
<i>Άνδρες</i>	40
<i>Γυναίκες</i>	42
<i>Χάσμα</i>	44

**Ποσοστά απασχόλησης πληθυσμού 15-64 χρονών
κατά τομέα οικονομικής δραστηριότητας**

*Ποσοστά απασχόλησης στον τριτογενή τομέα
του πληθυσμού 15-64 χρονών*

<i>Σύνολο</i>	50
<i>Άνδρες</i>	52
<i>Γυναίκες</i>	54
<i>Χάσμα</i>	56

*Ποσοστά απασχόλησης στο εμπόριο και επιδιορθώσεις
του πληθυσμού 15-64 χρονών*

<i>Σύνολο</i>	58
<i>Άνδρες</i>	59
<i>Γυναίκες</i>	60
<i>Χάσμα</i>	61

**Ποσοστά απασχόλησης στα ξενοδοχεία και εστιατόρια
του πληθυσμού 15-64 χρονών**

Σύνολο	62
Άνδρες	63
Γυναίκες	64
Χάσμα	65

**Ποσοστά απασχόλησης στις μεταφορές, αποθήκευση και
επικοινωνίες του πληθυσμού 15-64 χρονών**

Σύνολο	66
Άνδρες	67
Γυναίκες	68
Χάσμα	69

**Ποσοστά απασχόλησης στους χρηματοπιστωτικούς οργανισμούς
του πληθυσμού 15-64 χρονών**

Σύνολο	70
Άνδρες	71
Γυναίκες	72
Χάσμα	73

**Ποσοστά απασχόλησης στην ακίνητη περιουσία και επιχειρηματικές
δραστηριότητες του πληθυσμού 15-64 χρονών**

Σύνολο	74
Άνδρες	75
Γυναίκες	76
Χάσμα	77

**Ποσοστά απασχόλησης στη δημόσια διοίκηση και άμυνα
του πληθυσμού 15-64 χρονών**

Σύνολο	78
Άνδρες	79
Γυναίκες	80
Χάσμα	81

**Ποσοστά απασχόλησης στην εκπαίδευση
του πληθυσμού 15-64 χρονών**

Σύνολο	82
Άνδρες	83
Γυναίκες	84
Χάσμα	85

**Ποσοστά απασχόλησης στην υγεία και κοινωνική μέριμνα
του πληθυσμού 15-64 χρονών**

Σύνολο	86
Άνδρες	87
Γυναίκες	88
Χάσμα	89

**Ποσοστά απασχόλησης στις άλλες δραστηριότητες υπηρεσιών
του πληθυσμού 15-64 χρονών**

Σύνολο	90
Άνδρες	91
Γυναίκες	92
Χάσμα	93

**Ποσοστά απασχόλησης στα ιδιωτικά νοικοκυριά
του πληθυσμού 15-64 χρονών**

Σύνολο	94
Άνδρες	95
Γυναίκες	96
Χάσμα	97

**Ποσοστά απασχόλησης στους ετερόδικους οργανισμούς και όργανα
του πληθυσμού 15-64 χρονών**

Σύνολο	98
Άνδρες	99
Γυναίκες	100
Χάσμα	101

**Ποσοστά απασχόλησης στο δευτερογενή τομέα
του πληθυσμού 15-64 χρονών**

Σύνολο	104
Άνδρες	105
Γυναίκες	106
Χάσμα	107

**Ποσοστά απασχόλησης στη μεταποίηση
του πληθυσμού 15-64 χρονών**

Σύνολο	108
Άνδρες	109
Γυναίκες	110
Χάσμα	111

**Ποσοστά απασχόλησης στον ηλεκτρισμό, φυσικό αέριο και νερό
του πληθυσμού 15-64 χρονών**

Σύνολο	112
Άνδρες	113
Γυναίκες	114
Χάσμα	115

**Ποσοστά απασχόλησης στις κατασκευές
του πληθυσμού 15-64 χρονών**

Σύνολο	116
Άνδρες	117
Γυναίκες	118
Χάσμα	119

**Ποσοστά απασχόλησης στον πρωτογενή τομέα
του πληθυσμού 15-64 χρονών**

Σύνολο	122
Άνδρες	123
Γυναίκες	124
Χάσμα	125

**Ποσοστά απασχόλησης στη γεωργία
του πληθυσμού 15-64 χρονών**

Σύνολο	126
Άνδρες	127
Γυναίκες	128
Χάσμα	129

**Ποσοστά απασχόλησης στην αλιεία
του πληθυσμού 15-64 χρονών**

Σύνολο	130
Άνδρες	131
Γυναίκες	132
Χάσμα	133

**Ποσοστά απασχόλησης στα ορυχεία και λατομεία
του πληθυσμού 15-64 χρονών**

Σύνολο	134
Άνδρες	135
Γυναίκες	136
Χάσμα	137

**Ποσοστά απασχόλησης πληθυσμού 15-64 χρονών
κατά επαγγελματική κατηγορία**

**Ποσοστά απασχόλησης στα επαγγέλματα ανώτερου επιπέδου
του πληθυσμού 15-64 χρονών**

Σύνολο	142
Άνδρες	143
Γυναίκες	144
Χάσμα	145

**Ποσοστά απασχόλησης στους διευθυντές
του πληθυσμού 15-64 χρονών**

Σύνολο	146
Άνδρες	147
Γυναίκες	148
Χάσμα	149

**Ποσοστά απασχόλησης στους πτυχιούχους
του πληθυσμού 15-64 χρονών**

Σύνολο	150
Άνδρες	151
Γυναίκες	152
Χάσμα	153

**Ποσοστά απασχόλησης στους τεχνικούς βοηθούς και ειδικούς
γραφείς του πληθυσμού 15-64 χρονών**

Σύνολο	154
Άνδρες	155
Γυναίκες	156
Χάσμα	157

**Ποσοστά απασχόλησης στους στρατιωτικούς
του πληθυσμού 15-64 χρονών**

Σύνολο	158
Άνδρες	159
Γυναίκες	160
Χάσμα	161

**Ποσοστά απασχόλησης στα επαγγέλματα μέσου επιπέδου
του πληθυσμού 15-64 χρονών**

Σύνολο	164
Άνδρες	165
Γυναίκες	166
Χάσμα	167

Ποσοστά απασχόλησης στους γραφείς, δακτυλογράφους και ταμίες του πληθυσμού 15-64 χρονών

Σύνολο	168
Άνδρες	169
Γυναίκες	170
Χάσμα	171

Ποσοστά απασχόλησης στους υπαλλήλους υπηρεσιών και πωλητές του πληθυσμού 15-64 χρονών

Σύνολο	172
Άνδρες	173
Γυναίκες	174
Χάσμα	175

Ποσοστά απασχόλησης στους γεωργούς, κτηνοτρόφους και ψαράδες του πληθυσμού 15-64 χρονών

Σύνολο	176
Άνδρες	177
Γυναίκες	178
Χάσμα	179

Ποσοστά απασχόλησης στους τεχνίτες του πληθυσμού 15-64 χρονών

Σύνολο	180
Άνδρες	181
Γυναίκες	182
Χάσμα	183

Ποσοστά απασχόλησης στους χειριστές μηχανών και συναρμολογητές του πληθυσμού 15-64 χρονών

Σύνολο	184
Άνδρες	185
Γυναίκες	186
Χάσμα	187

Ποσοστά απασχόλησης στα επαγγέλματα κατώτερου επιπέδου του πληθυσμού 15-64 χρονών

Σύνολο	190
Άνδρες	191
Γυναίκες	192
Χάσμα	193

Ποσοστά απασχόλησης στους ανειδίκευτους εργάτες του πληθυσμού 15-64 χρονών

Σύνολο	194
Άνδρες	195
Γυναίκες	196
Χάσμα	197

Ποσοστά απασχόλησης πληθυσμού 15-64 χρονών κατά ηλικία

Ποσοστά απασχόλησης πληθυσμού 15-24 χρονών

Σύνολο	200
Άνδρες	202
Γυναίκες	204
Χάσμα	206

Ποσοστά απασχόλησης πληθυσμού 25-54 χρονών

<i>Σύνολο</i>	208
<i>Άνδρες</i>	210
<i>Γυναίκες</i>	212
<i>Χάσμα</i>	214

Ποσοστά απασχόλησης πληθυσμού 55-64 χρονών

<i>Σύνολο</i>	216
<i>Άνδρες</i>	218
<i>Γυναίκες</i>	220
<i>Χάσμα</i>	222

**Ποσοστά απασχόλησης πληθυσμού 15-64 χρονών
κατά επίπεδο εκπαίδευσης**

**Ποσοστά απασχόλησης πληθυσμού 15-64 χρονών
με τριτοβάθμια εκπαίδευση**

<i>Σύνολο</i>	226
<i>Άνδρες</i>	227
<i>Γυναίκες</i>	228
<i>Χάσμα</i>	229

**Ποσοστά απασχόλησης πληθυσμού 15-64 χρονών
με δευτεροβάθμια εκπαίδευση**

<i>Σύνολο</i>	230
<i>Άνδρες</i>	231
<i>Γυναίκες</i>	232
<i>Χάσμα</i>	233

**Ποσοστά απασχόλησης πληθυσμού 15-64 χρονών
με εκπαίδευση κατώτερη από δευτεροβάθμια**

Σύνολο	234
Άνδρες	235
Γυναίκες	236
Χάσμα	237

**Γενικά ποσοστά απασχόλησης ισοδύναμου πλήρως
απασχολούμενου πληθυσμού**

Σύνολο	240
Άνδρες	242
Γυναίκες	244
Χάσμα	246

**ΔΕΙΚΤΕΣ
ΜΟΡΦΩΝ ΑΠΑΣΧΟΛΗΣΗΣ**

**Μερίδια απασχολούμενου πληθυσμού 15+ χρονών
κατά επαγγελματική υπόσταση**

**Μερίδια εργοδοτούμενων στον απασχολούμενο πληθυσμό
15+ χρονών**

Σύνολο	252
Άνδρες	253
Γυναίκες	254
Χάσμα	255

Μερίδια αυτοεργοδοτούμενων στον απασχολούμενο πληθυσμό 15+ χρονών

Σύνολο	256
Άνδρες	258
Γυναίκες	260
Χάσμα	262

Μερίδια εργαζομένων σε οικογενειακή επιχείρηση αμισθί στον απασχολούμενο πληθυσμό 15+ χρονών

Σύνολο	264
Άνδρες	265
Γυναίκες	266
Χάσμα	267

Μερίδια μερικής απασχόλησης απασχολούμενου πληθυσμού 15+ χρονών

Μερίδια απασχολούμενων με μερική απασχόληση στον απασχολούμενο πληθυσμό 15+ χρονών

Σύνολο	270
Άνδρες	271
Γυναίκες	272
Χάσμα	273

Μερίδια εργοδοτούμενων με μερική απασχόληση στον απασχολούμενο πληθυσμό 15+ χρονών

Σύνολο	274
Άνδρες	275
Γυναίκες	276
Χάσμα	277

Μερίδια αυτοεργοδοτούμενων με μερική απασχόληση στον απασχολούμενο πληθυσμό 15+ χρονών

Σύνολο	278
Άνδρες	279
Γυναίκες	280
Χάσμα	281

Μερίδια εργαζομένων σε οικογενειακή επιχείρηση αμισθί με μερική απασχόληση στον απασχολούμενο πληθυσμό 15+ χρονών

Σύνολο	282
Άνδρες	283
Γυναίκες	284
Χάσμα	285

Μερίδια μερικής ή / και προσωρινής απασχόλησης εργοδοτούμενου πληθυσμού 15+ χρονών

Μερίδια εργοδοτούμενων με μερική ή / και προσωρινή απασχόληση στον εργοδοτούμενο πληθυσμό 15+ χρονών

Σύνολο	288
Άνδρες	290
Γυναίκες	292
Χάσμα	294

Μερίδια εργοδοτούμενων με προσωρινή απασχόληση στον εργοδοτούμενο πληθυσμό 15+ χρονών

Σύνολο	296
Άνδρες	297
Γυναίκες	298
Χάσμα	299

**Μερίδια στον απασχολούμενο πληθυσμό 15+ χρονών των
εργοδοτούμενων με μερική ή / και προσωρινή απασχόληση
και των αυτοεργοδοτούμενων**

<i>Σύνολο</i>	302
<i>Άνδρες</i>	304
<i>Γυναίκες</i>	306
<i>Χάσμα</i>	308

**ΔΕΙΚΤΕΣ ΑΝΕΡΓΙΑΣ
ΚΑΙ ΚΕΝΩΝ ΘΕΣΕΩΝ**

**Γενικά ποσοστά ανεργίας οικονομικά ενεργού πληθυσμού
15+ χρονών**

<i>Σύνολο</i>	314
<i>Άνδρες</i>	316
<i>Γυναίκες</i>	318
<i>Χάσμα</i>	320

**Δείκτες ανεργίας οικονομικά ενεργού πληθυσμού
15+ χρονών κατά ηλικία**

Αναλογίες ανεργίας νέων 15-24 χρονών

<i>Σύνολο</i>	324
<i>Άνδρες</i>	326
<i>Γυναίκες</i>	328
<i>Χάσμα</i>	330

Ποσοστά ανεργίας οικονομικά ενεργού πληθυσμού 15-24 χρονών

Σύνολο	332
Άνδρες	333
Γυναίκες	334
Χάσμα	335

Ποσοστά ανεργίας οικονομικά ενεργού πληθυσμού 25-54 χρονών

Σύνολο	336
Άνδρες	337
Γυναίκες	338
Χάσμα	339

Ποσοστά ανεργίας οικονομικά ενεργού πληθυσμού 55-64 χρονών

Σύνολο	340
Άνδρες	341
Γυναίκες	342
Χάσμα	343

Ποσοστά ανεργίας οικονομικά ενεργού πληθυσμού 65+ χρονών

Σύνολο	344
Άνδρες	345
Γυναίκες	346
Χάσμα	347

**Ποσοστά ανεργίας οικονομικά ενεργού πληθυσμού
15+ χρονών κατά επίπεδο εκπαίδευσης**

*Ποσοστά ανεργίας οικονομικά ενεργού πληθυσμού 15+ χρονών
με **τριτοβάθμια εκπαίδευση***

Σύνολο	350
Άνδρες	351
Γυναίκες	352
Χάσμα	353

*Ποσοστά ανεργίας οικονομικά ενεργού πληθυσμού 15+ χρονών
με **δευτεροβάθμια εκπαίδευση***

Σύνολο	354
Άνδρες	355
Γυναίκες	356
Χάσμα	357

*Ποσοστά ανεργίας οικονομικά ενεργού πληθυσμού 15+ χρονών
με **εκπαίδευση κατώτερη από δευτεροβάθμια***

Σύνολο	358
Άνδρες	359
Γυναίκες	360
Χάσμα	361

**Ποσοστά μακροχρόνιας ανεργίας (διάρκεια 12+ μήνες)
οικονομικά ενεργού πληθυσμού 15+ χρονών**

Σύνολο	364
Άνδρες	366
Γυναίκες	368
Χάσμα	370

Χάσμα ποσοστών ανεργίας Μη Ευρωπαίων και Ευρωπαίων πολιτών 15+ χρονών

Χάσμα 374

Κενές θέσεις ανά άνεργο

Σύνολο 378

ΠΑΡΑΡΤΗΜΑ 2
ΕΠΕΞΗΓΗΣΗ ΟΡΩΝ

ΕΠΕΞΗΓΗΣΗ ΟΡΩΝ

Απασχολούμενοι

Τα άτομα τα οποία κατά την εβδομάδα αναφοράς εργάστηκαν έστω και μια ώρα καθώς επίσης και άτομα που είχαν εργασία αλλά απουσίαζαν προσωρινά από αυτή.

Άνεργοι

Τα άτομα τα οποία τηρούν τα πιο κάτω κριτήρια:

- Δεν εργάζονταν ούτε είχαν κάποια εργασία από την οποία απουσίαζαν προσωρινά την εβδομάδα αναφοράς.
- Έψαχναν ενεργά για εργασία, δηλαδή είχαν προβεί σε συγκεκριμένες ενέργειες τις προηγούμενες 4 εβδομάδες για να βρουν εργασία.
- Ήταν διαθέσιμα να αναλάβουν εργασία εντός 2 εβδομάδων από την εβδομάδα αναφοράς.

ή

- Δεν εργάζονταν ούτε είχαν κάποια εργασία από την οποία απουσίαζαν προσωρινά αλλά βρήκαν μια εργασία που θα άρχιζε σε 3 μήνες το αργότερο.
- Ήταν διαθέσιμα να αναλάβουν εργασία εντός 2 εβδομάδων από την εβδομάδα αναφοράς.

Εγγεγραμμένοι άνεργοι

Τα άτομα που είναι καταχωρημένα ως άνεργοι και ζητούν εργασία στα Επαρχιακά Γραφεία Εργασίας την τελευταία μέρα κάθε μήνα. Περιλαμβάνει άτομα που παίρνουν επίδομα ανεργίας από το Ταμείο Κοινωνικών Ασφαλίσεων όπως επίσης και άτομα που δεν δικαιούνται επίδομα.

Αδρανείς

Τα άτομα που κατά τη διάρκεια της εβδομάδας αναφοράς:

- Δεν ζητούσαν εργασία.

ή

- Ζητούσαν εργασία τις τελευταίες 4 εβδομάδες αλλά δεν είχαν προβεί σε καμία ενέργεια για εξασφάλιση της.

ή

- Ζητούσαν εργασία τις τελευταίες 4 εβδομάδες αλλά δεν ήταν πρόθυμα να την αναλάβουν μέσα στις επόμενες 2 εβδομάδες.

Οικονομικά ενεργός πληθυσμός

Ο συνολικός αριθμός των απασχολουμένων και των ανέργων.

Τομείς οικονομικής δραστηριότητας

Πρωτογενής τομέας

Ο τομέας αυτός περιλαμβάνει:

- Γεωργία
- Αλιεία
- Ορυχεία και λατομεία

Δευτερογενής τομέας

Ο τομέας αυτός περιλαμβάνει:

- Μεταποίηση
- Ηλεκτρισμός, φυσικό αέριο και νερό
- Κατασκευές

Τριτογενής τομέας

Ο τομέας αυτός περιλαμβάνει:

- Εμπόριο και επιδιορθώσεις
- Ξενοδοχεία και εστιατόρια
- Μεταφορές, αποθήκευση και επικοινωνίες
- Χρηματοπιστωτικοί οργανισμοί
- Ακίνητη περιουσία και επιχειρηματικές δραστηριότητες
- Δημόσια διοίκηση και άμυνα
- Εκπαίδευση
- Υγεία και κοινωνική μέριμνα
- Άλλες δραστηριότητες υπηρεσιών
- Ιδιωτικά νοικοκυριά
- Ετερόδοκοι οργανισμοί και όργανα

Επαγγελματικές κατηγορίες

Επαγγέλματα ανώτερου επιπέδου

Η κατηγορία αυτή περιλαμβάνει:

- Διευθυντές
- Πτυχιούχους
- Τεχνικούς βοηθούς και ειδικούς γραφείς
- Στρατιωτικούς

Επαγγέλματα μέσου επιπέδου

Η κατηγορία αυτή περιλαμβάνει:

- Γραφείς, δακτυλογράφους και ταμίες
- Υπαλλήλους υπηρεσιών και πωλητές
- Γεωργούς, κτηνοτρόφους και ψαράδες
- Τεχνίτες
- Χειριστές μηχανών και συναρμολογητές

Επαγγέλματα κατώτερου επιπέδου

Η κατηγορία αυτή περιλαμβάνει:

- Ανειδίκευτους εργάτες

Επίπεδο εκπαίδευσης

Τριτοβάθμια εκπαίδευση

Το επίπεδο αυτό περιλαμβάνει:

- Τριτοβάθμια 2-3 χρόνια για συγκεκριμένο επάγγελμα (ΑΤΙ, ΑΞΙΚ, κλπ) ή Κολλέγιο 2-3 χρόνια.
- Πανεπιστήμιο ή Κολλέγιο 4 χρόνια (περιλ. μεταπτυχιακό).
- Διδακτορικό.

Δευτεροβάθμια εκπαίδευση

Το επίπεδο αυτό περιλαμβάνει:

- Σύστημα μαθητείας ή απογευματινά και βραδινά τμήματα των Τεχνικών Σχολών.
- Λύκειο, Τεχνική ή Επαγγελματική Σχολή.
- Ανώτερη δευτεροβάθμια ή μεταλυκειακή όχι όμως τριτοβάθμια.

Κατώτερη από δευτεροβάθμια εκπαίδευση

Το επίπεδο αυτό περιλαμβάνει:

- Δεν συμπλήρωσε το δημοτικό.
- Δημοτικό.
- Γυμνάσιο (3 πρώτες τάξεις).

ΠΑΡΑΡΤΗΜΑ 3
ΕΠΕΞΗΓΗΣΗ ΣΥΝΤΜΗΣΕΩΝ

ΣΥΝΤΜΗΣΗ**ΧΩΡΑ****EU Ευρωπαϊκή Ένωση**

AT Αυστρία

BE Βέλγιο

CY Κύπρος

CZ Τσεχία

DE Γερμανία

DK Δανία

EE Εσθονία

EL Ελλάδα

ES Ισπανία

FI Φινλανδία

FR Γαλλία

HU Ουγγαρία

ΣΥΝΤΜΗΣΗ**ΧΩΡΑ**

IE	Ιρλανδία
IT	Ιταλία
LT	Λιθουανία
LU	Λουξεμβούργο
LV	Λετονία
MT	Μάλτα
NL	Ολλανδία
PL	Πολωνία
PT	Πορτογαλία
SE	Σουηδία
SI	Σλοβενία
SK	Σλοβακία
UK	Ηνωμένο Βασίλειο

ΣΥΝΤΜΗΣΗ**ΧΩΡΑ****ΕΕΑ****Ευρωπαϊκός Οικονομικός Χώρος**

IS

Ισλανδία

LI

Λίχτενσταϊν

NO

Νορβηγία

CC**Υποψήφιες για ένταξη χώρες**

BG

Βουλγαρία

HR

Κροατία

RO

Ρουμανία

TR

Τουρκία

ΠΑΡΑΡΤΗΜΑ 4

ΒΙΒΛΙΟΓΡΑΦΙΑ

ΒΙΒΛΙΟΓΡΑΦΙΑ

European Commission, (2006), “Indicators for Monitoring the Employment Guidelines”, 2005 Compendium.

European Commission, (2005), “Progress Towards the Lisbon Objectives in Education and Training”, 2005 Report.

European Commission, (2006), “Progress Towards the Lisbon Objectives in Education and Training”, 2006 Report.

Στατιστική Υπηρεσία, (ετήσια), “Εργατικές Στατιστικές 2000-2005”.

Στατιστική Υπηρεσία, (ετήσια), “Έρευνα Εργατικού Δυναμικού 2000-2006”, 2^ο τρίμηνο κάθε έτους.

