

# Προβλέψεις Απασχόλησης στην Κυπριακή Οικονομία

## 2010-2020



Αρχή Ανάπτυξης  
Ανθρώπινου  
Δυναμικού  
Κύπρου

---

---

**ΠΡΟΒΛΕΨΕΙΣ ΑΠΑΣΧΟΛΗΣΗΣ  
ΣΤΗΝ ΚΥΠΡΙΑΚΗ ΟΙΚΟΝΟΜΙΑ  
2010 - 2020**

---

---

**ΔΙΕΥΘΥΝΣΗ ΕΡΕΥΝΑΣ ΚΑΙ ΠΡΟΓΡΑΜΜΑΤΙΣΜΟΥ  
ΑΡΧΗ ΑΝΑΠΤΥΞΗΣ ΑΝΘΡΩΠΙΝΟΥ ΔΥΝΑΜΙΚΟΥ**

**ΑΥΓΟΥΣΤΟΣ 2010**

## **Υπεύθυνοι Λειτουργοί**

Κυριάκος Κυριάκου, *Λειτουργός Ανθρώπινου Δυναμικού 1<sup>ης</sup> Τάξης*

Αλέξης Ιωάννου, *Λειτουργός Ανθρώπινου Δυναμικού*

## **Συνεργασία με Στατιστική Υπηρεσία**

Αλέκος Αγαθαγγέλου, *Πρώτος Λειτουργός Στατιστικής*

Ελένη Χριστοδουλίδου, *Λειτουργός Στατιστικής Α*

## **Συντονισμός**

Γιάννης Μουρουζίδης, *Ανώτερος Λειτουργός Ανθρώπινου Δυναμικού*

## **Γενική ευθύνη**

Δρ Γιώργος Όξινος, *Γενικός Διευθυντής*

.....  
Αναδημοσίευση μέρους ή ολόκληρου του ενημερωτικού εντύπου επιτρέπεται νοουμένου ότι αναφέρεται η πηγή.

## ΠΡΟΟΙΜΙΟ

Αποστολή της Αρχής Ανάπτυξης Ανθρώπινου Δυναμικού (ΑνΑΔ) είναι η προγραμματισμένη και συστηματική κατάρτιση και ανάπτυξη του ανθρώπινου δυναμικού της Κύπρου. Συναισθανόμενη την ευθύνη αυτή και αξιοποιώντας την πολύχρονη εμπειρία της σε θέματα αγοράς εργασίας, η ΑνΑΔ συστηματικά παρακολουθεί τις διαχρονικές τάσεις απασχόλησης, διενεργεί προβλέψεις για τη μελλοντική κατάσταση και προβαίνει στη λήψη των κατάλληλων διορθωτικών μέτρων, που εμπίπτουν στη σφαίρα των αρμοδιοτήτων της.

Η περιοδική παροχή μακροχρόνιων προβλέψεων για την απασχόληση σε τομείς οικονομικής δραστηριότητας και σε επαγγέλματα για δεκαετή περίοδο αποτελεί καθιερωμένη πια δραστηριότητα της ΑνΑΔ. Στο πλαίσιο αυτό η ΑνΑΔ προχώρησε στη διενέργεια προβλέψεων για τις ανάγκες απασχόλησης σε 46 τομείς οικονομικής δραστηριότητας και 200 περίπου επαγγέλματα της κυπριακής οικονομίας, οι οποίες καλύπτουν τη δεκαετία 2010-2020 και περιέχονται σε 3 ξεχωριστές αλλά αλληλοσυμπληρούμενες εκδόσεις.

Η παρούσα μελέτη παρέχει προβλέψεις για την απασχόληση σε 46 τομείς οικονομικής δραστηριότητας και σε 27 επαγγέλματα που περικλείουν το σύνολο της κυπριακής οικονομίας και καλύπτει τη δεκαετή περίοδο 2010-2020. Η μελέτη αναμένεται ότι θα προσθέσει σημαντικά νέα στοιχεία και πληροφορίες για τη μελλοντική κατάσταση στην αγορά εργασίας που είναι απαραίτητα για μια χώρα που βρίσκεται σε προχωρημένο στάδιο οικονομικής και κοινωνικής ανάπτυξης.

Οι διαπιστώσεις και τα συμπεράσματα που αναδύονται μέσα από τη μελέτη αναμένεται να αξιοποιηθούν στη λήψη των κατάλληλων αποφάσεων πολιτικής. Πρόσθετα, εκτιμάται ότι η μελέτη θα τύχει κατάλληλης αξιοποίησης από πολλούς δημόσιους και ιδιωτικούς φορείς που ασχολούνται με το ευρύ θέμα του προγραμματισμού του ανθρώπινου δυναμικού και της επαγγελματικής καθοδήγησης των νέων.

Στην ολοκλήρωση της μελέτης και με σκοπό την παροχή των αναγκαίων στατιστικών στοιχείων ήταν σημαντική η συνεργασία με αρμόδιους Λειτουργούς της Στατιστικής Υπηρεσίας, η βοήθεια των οποίων υπήρξε ανεκτίμητη και η ΑνΑΔ τους εκφράζει δημόσια τις ευχαριστίες της.

## ΣΚΟΠΟΣ ΤΗΣ ΜΕΛΕΤΗΣ

Βασική επιδίωξη της μελέτης είναι η **παροχή προβλέψεων για την απασχόληση στην κυπριακή οικονομία την περίοδο 2010-2020**. Αυτό επιτυγχάνεται μέσα από την εκτίμηση του μεγέθους της συνολικής απασχόλησης και την πρόβλεψη της κατανομής των απασχολουμένων σε **τομείς οικονομικής δραστηριότητας** και σε **επαγγέλματα**.

## ΕΚΤΑΣΗ ΤΗΣ ΜΕΛΕΤΗΣ

Στη μελέτη γίνονται προβλέψεις για την απασχόληση σε **46 τομείς οικονομικής δραστηριότητας** και σε **27 επαγγέλματα** που καλύπτουν το **σύνολο της κυπριακής οικονομίας** για την περίοδο **2010-2020**.

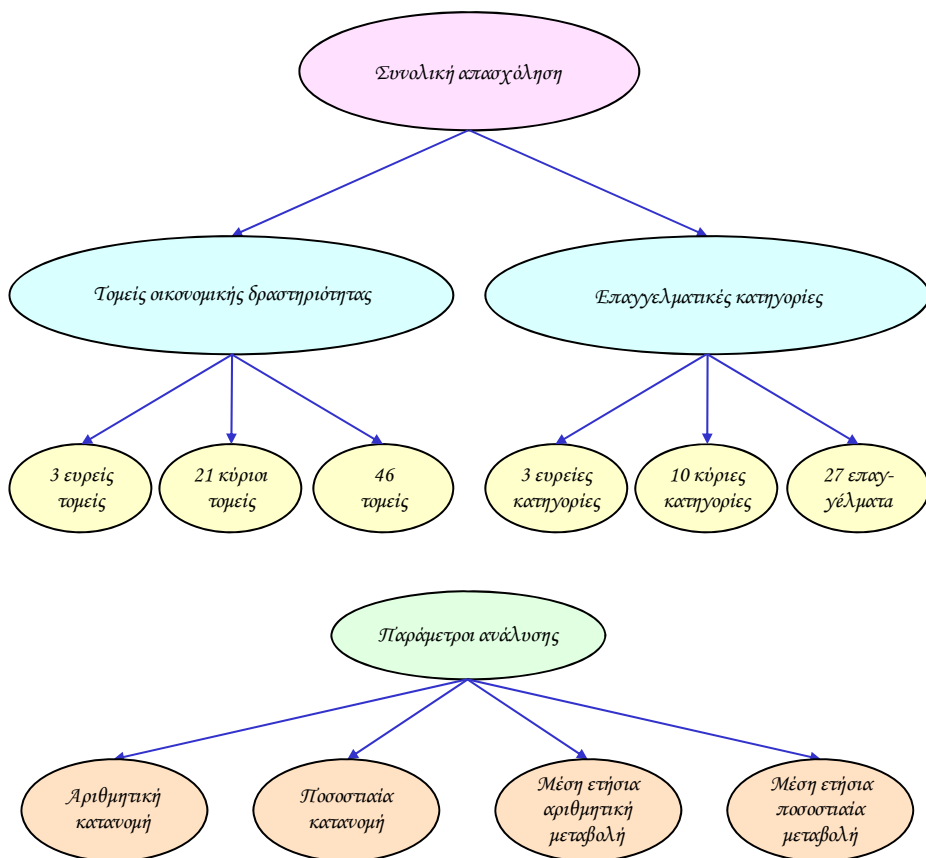

## ΜΕΘΟΔΟΛΟΓΙΑ

Η **μεθοδολογία** η οποία έχει χρησιμοποιηθεί στην παρούσα μελέτη έχει αναπτυχθεί από τη Διεύθυνση Έρευνας και Προγραμματισμού της ΑνΑΔ για τη διενέργεια προβλέψεων για την απασχόληση, τις αναπτυξιακές ανάγκες και τις μόνιμες αποχωρήσεις τόσο σε τομείς οικονομικής δραστηριότητας όσο και σε επαγγέλματα. Αυτή **στηρίχτηκε στη μακρόχρονη εμπειρία της ΑνΑΔ στην παροχή προβλέψεων για την απασχόληση στην Κύπρο** καθώς και σε **ανάλογες μεθοδολογίες οι οποίες έχουν αναπτυχθεί και χρησιμοποιηθεί σε Ευρωπαϊκές χώρες και στις Ηνωμένες Πολιτείες Αμερικής**.

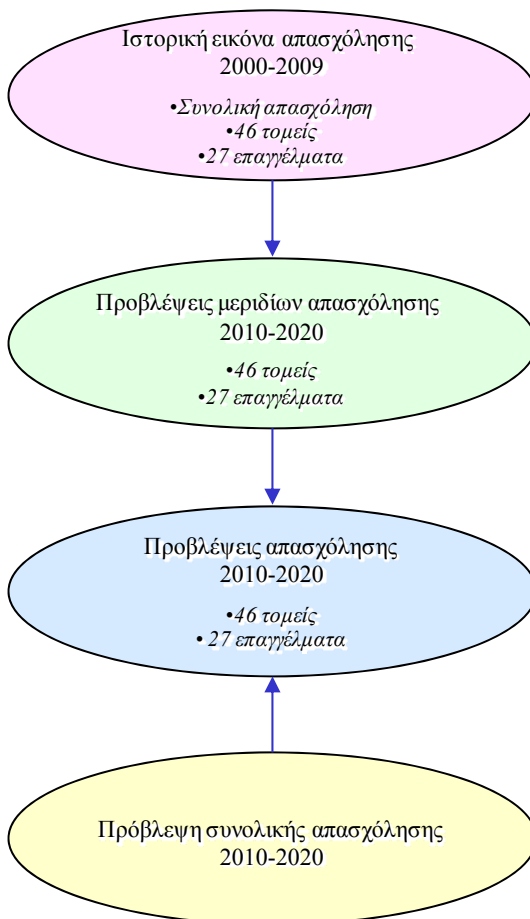

## ΠΡΟΒΛΕΨΕΙΣ ΣΥΝΟΛΙΚΗΣ ΑΠΑΣΧΟΛΗΣΗΣ ΤΗΝ ΠΕΡΙΟΔΟ 2010 - 2020

Η συνολική απασχόληση την περίοδο 2010-2020 θα παρουσιάσει ανοδική τάση. Συγκεκριμένα, ο αριθμός των απασχολουμένων από **382.547** άτομα το **2010** θα ανέλθει στις **451.423** άτομα το **2020** παρουσιάζοντας αύξηση **18,0%**.

ΣΧΕΔΙΑΓΡΑΜΜΑ 1  
ΣΥΝΟΛΙΚΗ ΑΠΑΣΧΟΛΗΣΗ ΤΗΝ ΠΕΡΙΟΔΟ 2005-2020

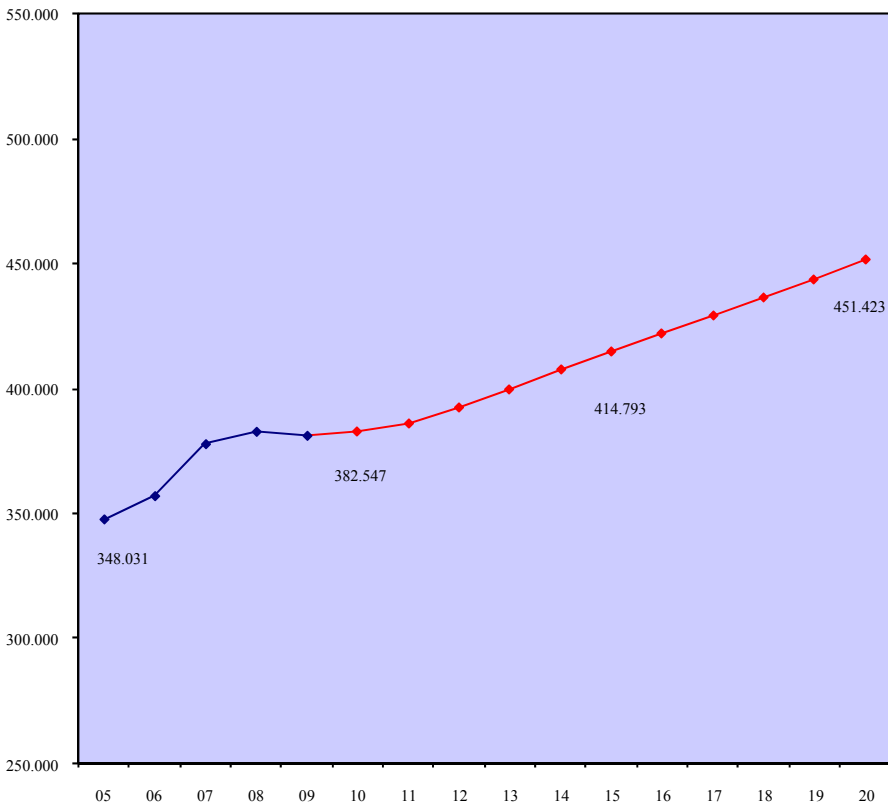

Κατά τη διάρκεια της δεκαετίας 2010-2020 προβλέπεται ότι θα δημιουργηθούν **68.876** νέες θέσεις εργασίας, από τις οποίες 32.246 αφορούν την περίοδο 2010-2015 και 36.630 την περίοδο 2015-2020. Επισημαίνεται ότι την περίοδο **2005-2010** παρουσιάζεται αύξηση της συνολικής απασχόλησης κατά **34.516** άτομα.

## ΠΡΟΒΛΕΨΕΙΣ ΡΥΘΜΩΝ ΜΕΤΑΒΟΛΗΣ ΣΥΝΟΛΙΚΗΣ ΑΠΑΣΧΟΛΗΣΗΣ

Η μέση ετήσια αριθμητική αύξηση της συνολικής απασχόλησης την περίοδο **2010-2020**, που δείχνει τις νέες θέσεις εργασίας, προβλέπεται ότι θα ανέλθει στις **6.888 άτομα** σε σύγκριση με 6.903 άτομα την περίοδο 2005-2010.

**ΣΧΕΔΙΑΓΡΑΜΜΑ 2**  
**ΜΕΣΗ ΕΤΗΣΙΑ ΑΡΙΘΜΗΤΙΚΗ ΜΕΤΑΒΟΛΗ ΑΠΑΣΧΟΛΗΣΗΣ**  
**ΤΗΝ ΠΕΡΙΟΔΟ 2005-2020**

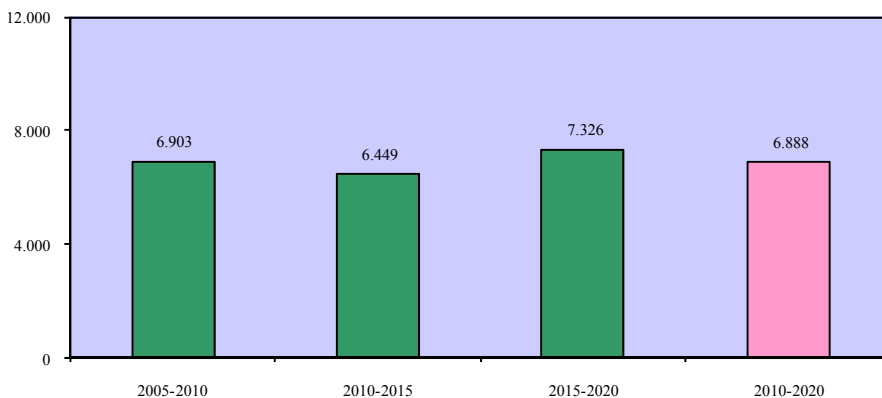

Ο μέσος ετήσιος ρυθμός αύξησης των απασχολουμένων κατά την περίοδο **2010-2020** υπολογίζεται να φτάσει στο **1,67%** σε σύγκριση με 1,91% την περίοδο 2005-2010.

**ΣΧΕΔΙΑΓΡΑΜΜΑ 3**  
**ΜΕΣΗ ΕΤΗΣΙΑ ΠΟΣΟΣΤΙΑΙΑ ΜΕΤΑΒΟΛΗ ΑΠΑΣΧΟΛΗΣΗΣ**  
**ΤΗΝ ΠΕΡΙΟΔΟ 2005-2020**

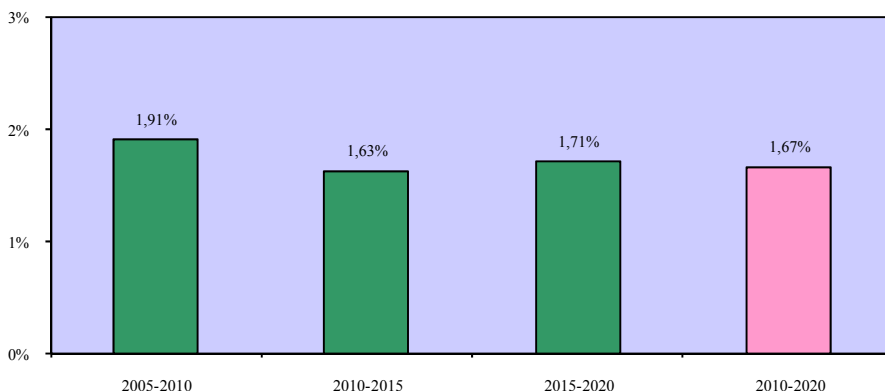



## ΠΡΟΒΛΕΨΕΙΣ ΑΠΑΣΧΟΛΗΣΗΣ ΣΤΟΥΣ ΕΥΡΕΙΣ ΤΟΜΕΙΣ ΟΙΚΟΝΟΜΙΚΗΣ ΔΡΑΣΤΗΡΙΟΤΗΤΑΣ

Ο αριθμός των απασχολουμένων την περίοδο **2010-2020** προβλέπεται ότι θα παρουσιάσει **αύξηση στον τριτογενή και δευτερογενή τομέα** ενώ θα παρατηρηθεί **μείωση στον πρωτογενή τομέα**.

**ΣΧΕΔΙΑΓΡΑΜΜΑ 4**  
**ΠΡΟΒΛΕΨΕΙΣ ΑΠΑΣΧΟΛΗΣΗΣ ΣΤΟΥΣ ΕΥΡΕΙΣ ΤΟΜΕΙΣ**  
**ΟΙΚΟΝΟΜΙΚΗΣ ΔΡΑΣΤΗΡΙΟΤΗΤΑΣ ΤΗΝ ΠΕΡΙΟΔΟ 2010-2020**

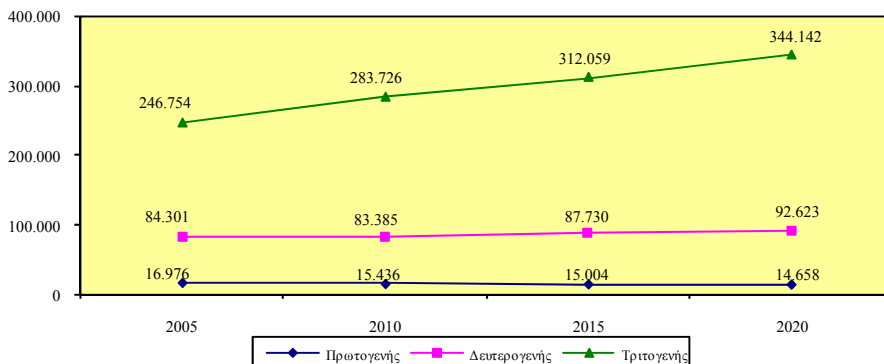

Η **μεγάλη πλειοψηφία των απασχολουμένων** θα συνεχίσει να εργοδοτείται στον **τριτογενή τομέα (76,3% το 2020)**. Επισημαίνεται η **αξιόλογη αύξηση** που θα σημειωθεί στο **μερίδιο των απασχολουμένων του τριτογενούς τομέα** εις βάρος του μεριδίου των απασχολουμένων του δευτερογενούς και του πρωτογενούς τομέα.

**ΣΧΕΔΙΑΓΡΑΜΜΑ 5**  
**ΠΟΣΟΣΤΙΑΙΑ ΚΑΤΑΝΟΜΗ ΑΠΑΣΧΟΛΟΥΜΕΝΩΝ ΣΤΟΥΣ ΕΥΡΕΙΣ**  
**ΤΟΜΕΙΣ ΟΙΚΟΝΟΜΙΚΗΣ ΔΡΑΣΤΗΡΙΟΤΗΤΑΣ ΤΗΝ ΠΕΡΙΟΔΟ 2005-2020**

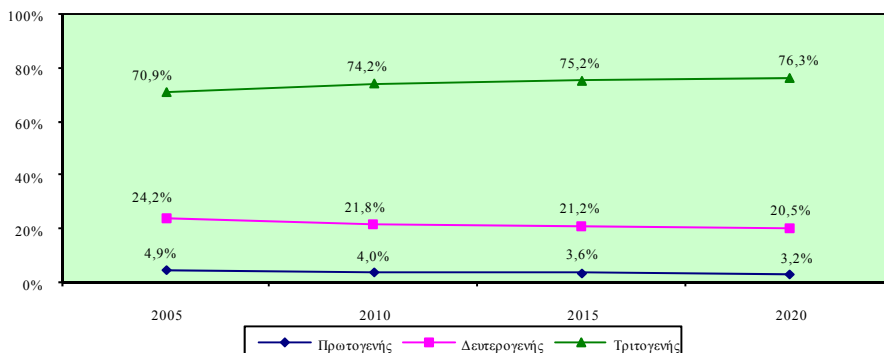

## ΠΡΟΒΛΕΨΕΙΣ ΡΥΘΜΩΝ ΜΕΤΑΒΟΛΗΣ ΑΠΑΣΧΟΛΗΣΗΣ ΣΤΟΥΣ 21 ΚΥΡΙΟΥΣ ΤΟΜΕΙΣ ΟΙΚΟΝΟΜΙΚΗΣ ΔΡΑΣΤΗΡΙΟΤΗΤΑΣ

Οι κύριοι τομείς οικονομικής δραστηριότητας οι οποίοι προβλέπεται να παρουσιάσουν τους καλύτερους ρυθμούς αύξησης της απασχόλησης είναι οι **Διοικητικές και υποστηρικτικές δραστηριότητες**, η **Διαχείριση ακίνητης περιουσίας**, οι **Επαγγελματικές, επιστημονικές και τεχνικές δραστηριότητες** και η **Εκπαίδευση**. **Αρνητικό ρυθμό** εκτιμάται ότι θα εμφανίσουν η **Γεωργία, δασοκομία και αλιεία** και τα **Ορυχεία και λατομεία**.

**ΣΧΕΔΙΑΓΡΑΜΜΑ 6**  
**ΜΕΣΗ ΕΤΗΣΙΑ ΑΡΙΘΜΗΤΙΚΗ ΚΑΙ ΠΟΣΟΣΤΙΑΙΑ ΜΕΤΑΒΟΛΗ**  
**ΣΤΟΥΣ ΚΥΡΙΟΥΣ ΤΟΜΕΙΣ ΟΙΚΟΝΟΜΙΚΗΣ ΔΡΑΣΤΗΡΙΟΤΗΤΑΣ**  
**ΤΗΝ ΠΕΡΙΟΔΟ 2010-2020**

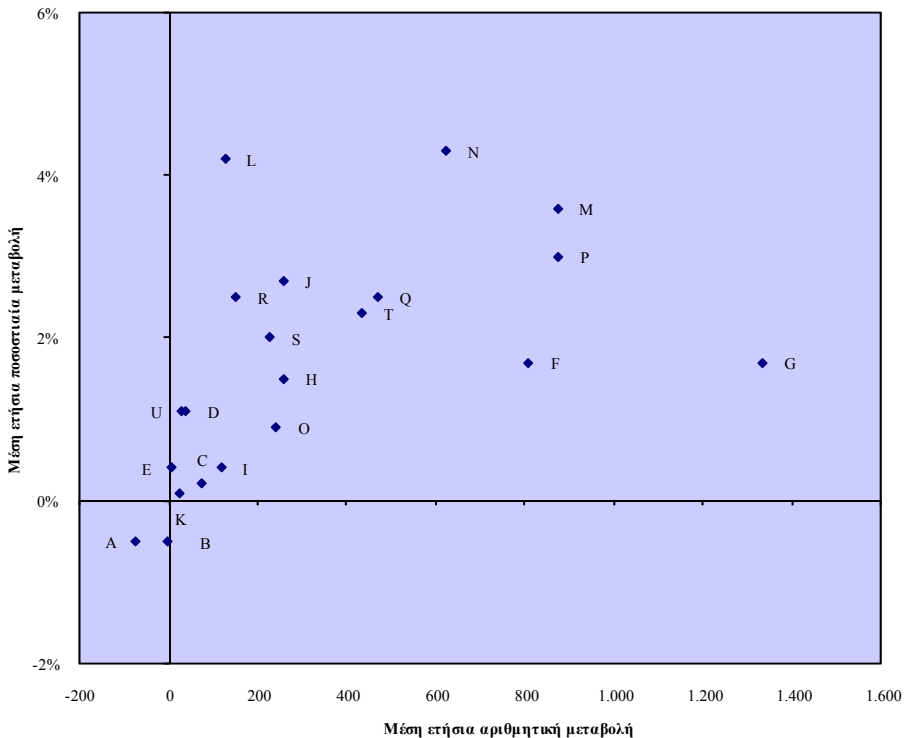

**A:** Γεωργία, δασοκομία και αλιεία **B:** Ορυχεία και λατομεία **C:** Μεταποίηση **D:** Παροχή ηλεκτρικού ρεύματος και φυσικού αερίου **E:** Παροχή νερού, επεξεργασία λυμάτων και διαχείριση αποβλήτων **F:** Κατασκευές **G:** Εμπόριο και επισκευή αυτοκινήτων **H:** Μεταφορά και αποθήκευση **I:** Ξενοδοχεία και εστιατόρια **J:** Ενημέρωση και επικοινωνία **K:** Χρηματοπιστωτικοί οργανισμοί **L:** Διαχείριση ακίνητης περιουσίας **M:** Επαγγελματικές, επιστημονικές και τεχνικές δραστηριότητες **N:** Διοικητικές και υποστηρικτικές δραστηριότητες **O:** Δημόσια διοίκηση και άμυνα **P:** Εκπαίδευση **Q:** Υγεία και κοινωνική μέριμνα **R:** Τέχνες, διασκέδαση και ψυχαγωγία **S:** Άλλες δραστηριότητες υπηρεσιών **T:** Ιδιωτικά νοικοκυριά **P:** Ετερόδοκοι οργανισμοί και φορείς

## ΠΡΟΒΛΕΨΕΙΣ ΑΠΑΣΧΟΛΗΣΗΣ ΣΤΟΥΣ 21 ΚΥΡΙΟΥΣ ΤΟΜΕΙΣ ΟΙΚΟΝΟΜΙΚΗΣ ΔΡΑΣΤΗΡΙΟΤΗΤΑΣ

Ο αριθμός των απασχολούμενων προβλέπεται ότι θα παρουσιάσει **αύξηση** στους περισσότερους τομείς οικονομικής δραστηριότητας την περίοδο 2010-2020 με τη μεγαλύτερη ποσοστιαία αύξηση να εντοπίζεται στις Επαγγελματικές, επιστημονικές και τεχνικές δραστηριότητες (42,7%).

**ΣΧΕΔΙΑΓΡΑΜΜΑ 7**  
**ΠΡΟΒΛΕΨΕΙΣ ΑΠΑΣΧΟΛΗΣΗΣ ΣΤΟΥΣ ΚΥΡΙΟΥΣ ΤΟΜΕΙΣ**  
**ΟΙΚΟΝΟΜΙΚΗΣ ΔΡΑΣΤΗΡΙΟΤΗΤΑΣ ΤΗΝ ΠΕΡΙΟΔΟ 2010-2020**

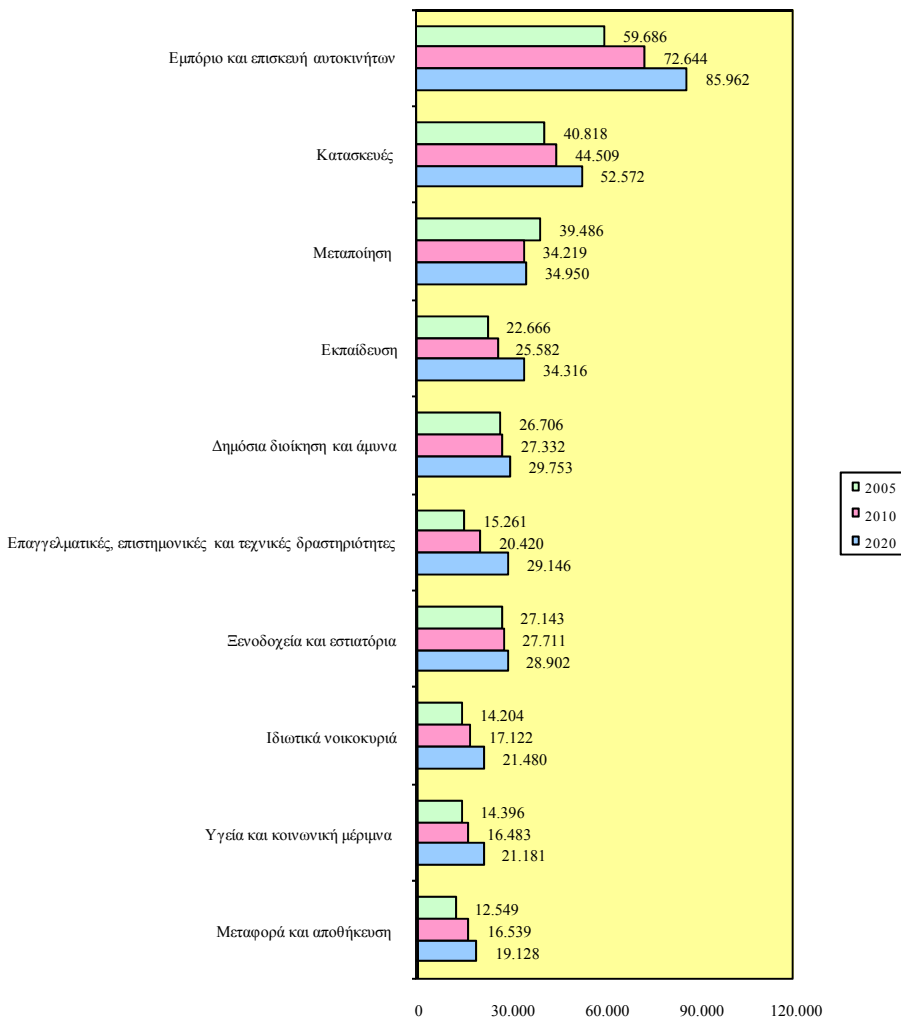

Ο μεγαλύτερος όγκος των απασχολούμενων προβλέπεται ότι θα εξακολουθήσει να συγκεντρώνεται στον τομέα του **Εμπορίου και επισκευής αυτοκινήτων**. **Αύξηση** στο μερίδιο τους θα παρουσιάσουν οι απασχολούμενοι στις **Επαγγελματικές, επιστημονικές και τεχνικές δραστηριότητες** καθώς και στην **Εκπαίδευση** ενώ **μείωση** θα παρατηρηθεί στο μερίδιο των απασχολούμενων στη **Μεταποίηση** και στα **Ξενοδοχεία και εστιατόρια**.

**ΣΧΕΔΙΑΓΡΑΜΜΑ 8**  
**ΠΟΣΟΣΤΙΑΙΑ ΚΑΤΑΝΟΜΗ ΑΠΑΣΧΟΛΟΥΜΕΝΩΝ ΣΤΟΥΣ ΚΥΡΙΟΥΣ**  
**ΤΟΜΕΙΣ ΟΙΚΟΝΟΜΙΚΗΣ ΔΡΑΣΤΗΡΙΟΤΗΤΑΣ ΤΗΝ ΠΕΡΙΟΔΟ 2010-2020**

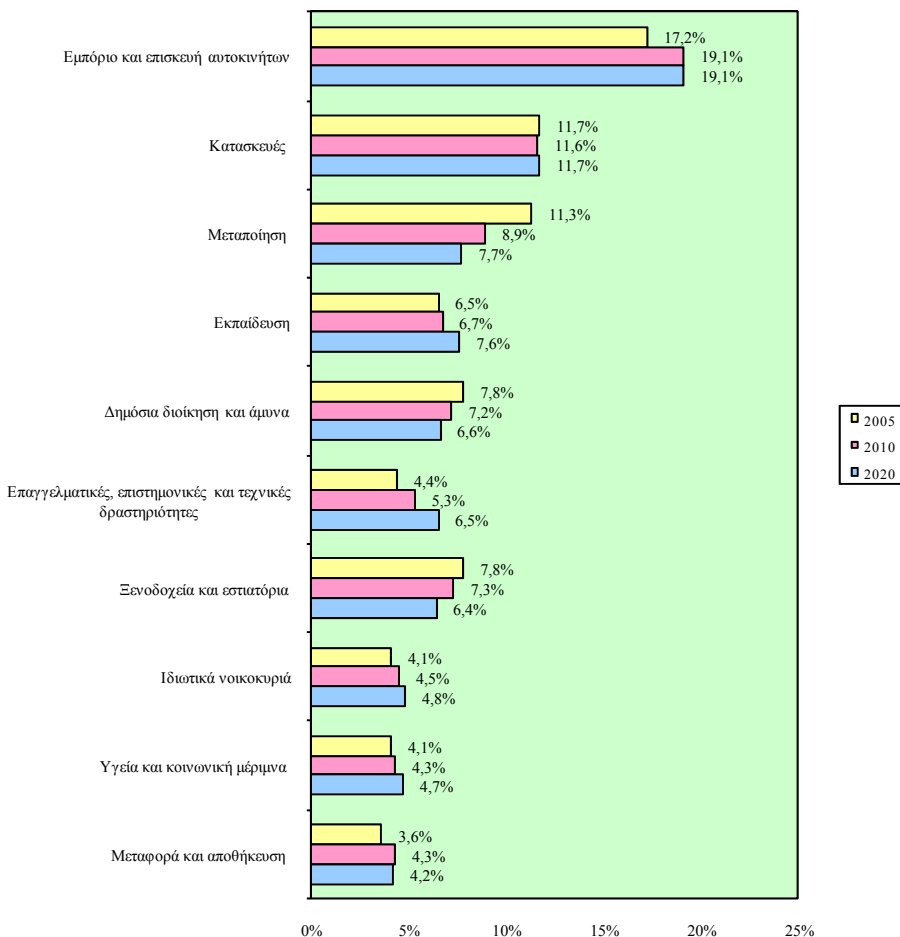

## ΟΙ 10 ΤΟΜΕΙΣ ΠΟΥ ΔΗΜΙΟΥΡΓΟΥΝ ΤΙΣ ΠΕΡΙΣΣΟΤΕΡΕΣ ΝΕΕΣ ΘΕΣΕΙΣ ΕΡΓΑΣΙΑΣ

Με εξαίρεση τις Κατασκευές, όλοι οι υπόλοιποι 9 τομείς στους οποίους εκτιμάται ότι θα δημιουργηθούν οι περισσότερες νέες θέσεις εργασίας ανήκουν στον τριτογενή τομέα. Οι μεγαλύτερες μέσες ετήσιες αριθμητικές αυξήσεις προβλέπεται ότι θα εμφανιστούν στο Λιανικό εμπόριο, στην Εκπαίδευση, στις Κατασκευές, στις Διοικητικές και υποστηρικτικές δραστηριότητες και στις Νομικές και λογιστικές δραστηριότητες.

ΣΧΕΔΙΑΓΡΑΜΜΑ 9  
ΟΙ 10 ΤΟΜΕΙΣ ΜΕ ΤΗ ΜΕΓΑΛΥΤΕΡΗ ΜΕΣΗ ΕΤΗΣΙΑ ΑΡΙΘΜΗΤΙΚΗ ΑΥΞΗΣΗ ΤΗΝ ΠΕΡΙΟΔΟ 2010-2020

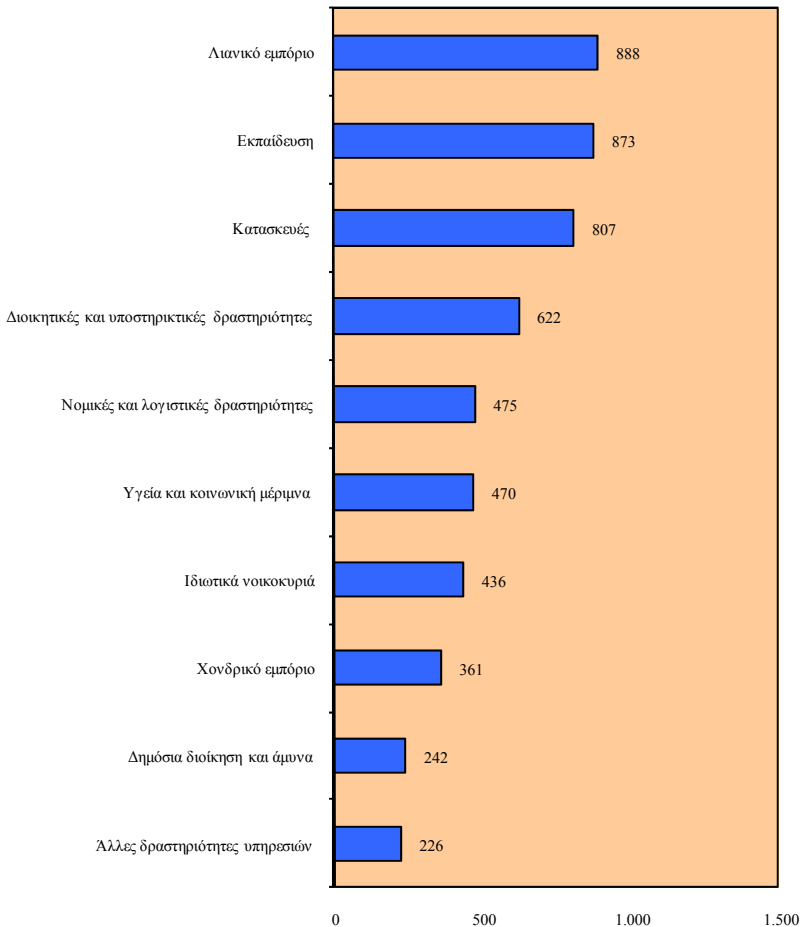

## ΟΙ 10 ΤΟΜΕΙΣ ΜΕ ΤΟΥΣ ΜΕΓΑΛΥΤΕΡΟΥΣ ΡΥΘΜΟΥΣ ΔΗΜΙΟΥΡΓΙΑΣ ΝΕΩΝ ΘΕΣΕΩΝ ΕΡΓΑΣΙΑΣ

Όλοι οι τομείς στους οποίους προβλέπεται να σημειωθούν οι μεγαλύτεροι ρυθμοί δημιουργίας νέων θέσεων εργασίας ανήκουν στον τριτογενή τομέα. Οι μεγαλύτεροι ρυθμοί αύξησης υπολογίζεται να εμφανιστούν στους τομείς των Διοικητικών και υποστηρικτικών δραστηριοτήτων, της Διαχείρισης ακίνητης περιουσίας, των Δραστηριοτήτων αρχιτεκτόνων και μηχανικών, των Νομικών και λογιστικών δραστηριοτήτων καθώς και των Άλλων επαγγελματικών, επιστημονικών και τεχνικών δραστηριοτήτων.

ΣΧΕΔΙΑΓΡΑΜΜΑ 10  
ΟΙ 10 ΤΟΜΕΙΣ ΜΕ ΤΗ ΜΕΓΑΛΥΤΗΡΗ ΜΕΣΗ ΕΤΗΣΙΑ ΠΟΣΟΣΤΙΑΙΑ ΑΥΞΗΣΗ ΤΗΝ ΠΕΡΙΟΔΟ 2010-2020

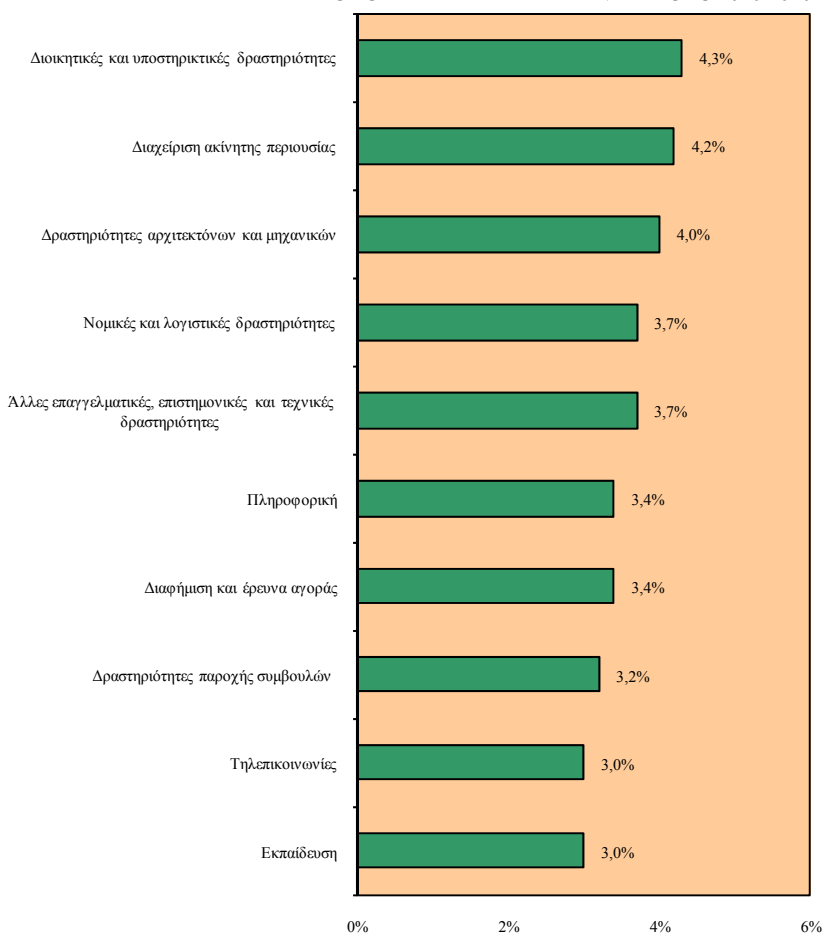

## ΟΙ ΤΟΜΕΙΣ ΜΕ ΤΙΣ ΜΕΓΑΛΥΤΕΡΕΣ ΑΠΩΛΕΙΕΣ ΘΕΣΕΩΝ ΕΡΓΑΣΙΑΣ

Οι μεγαλύτερες, με αισθητή διαφορά, αριθμητικές απώλειες σε θέσεις εργασίας υπολογίζεται να παρουσιαστούν στη Γεωργία, δασοκομία και αλιεία και στις Ασφάλειες. Πρόσθετα, αξιόλογες μειώσεις στον αριθμό των απασχολουμένων προβλέπεται ότι θα εμφανιστούν στην Παραγωγή κλωστοϋφαντουργικών υλών και ειδών ένδυσης και δέρματος, στην Κατασκευή επίπλων, επίσκευή εξοπλισμού και άλλες μεταποιητικές βιομηχανίες καθώς και στο Χρηματιστήριο.

ΣΧΕΔΙΑΓΡΑΜΜΑ 11  
ΟΙ ΤΟΜΕΙΣ ΜΕ ΜΕΣΗ ΕΤΗΣΙΑ  
ΑΡΙΘΜΗΤΙΚΗ ΜΕΙΩΣΗ ΤΗΝ ΠΕΡΙΟΔΟ 2010-2020

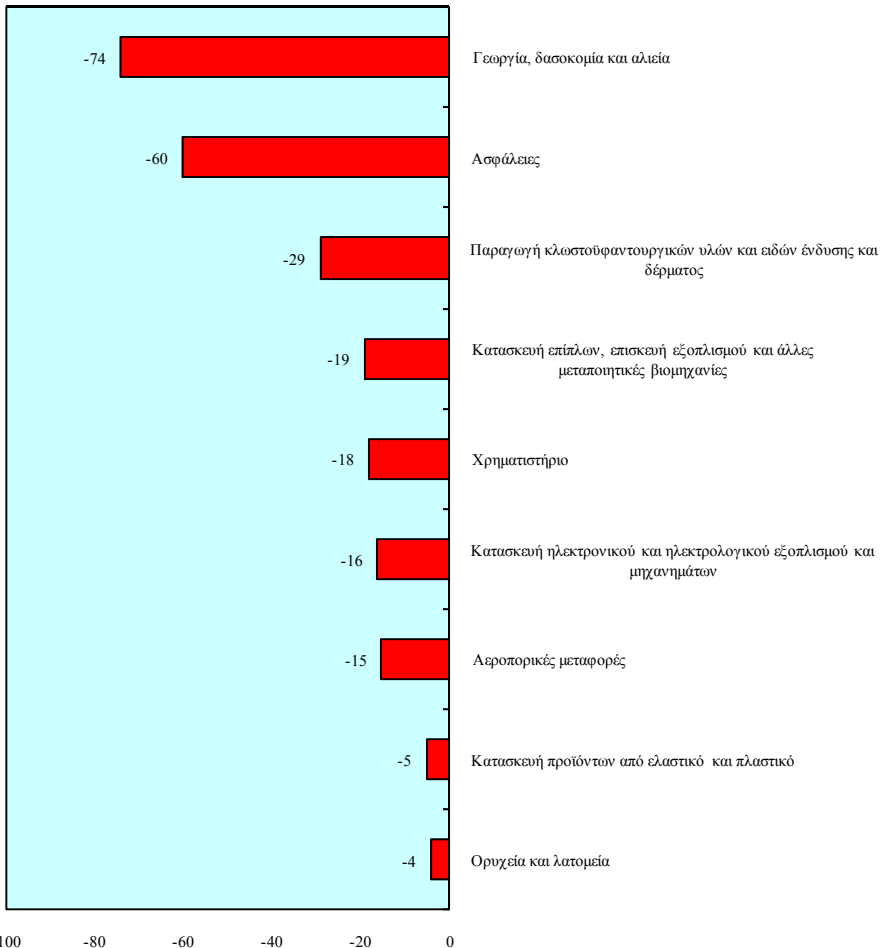

## ΟΙ ΤΟΜΕΙΣ ΜΕ ΤΟΥΣ ΜΕΓΑΛΥΤΕΡΟΥΣ ΡΥΘΜΟΥΣ ΑΠΩΛΕΙΑΣ ΘΕΣΕΩΝ ΕΡΓΑΣΙΑΣ

Ο σημαντικότερος ρυθμός μείωσης της απασχόλησης θα παρουσιαστεί στις **Ασφάλειες** και στην **Κατασκευή ηλεκτρονικού και ηλεκτρολογικού εξοπλισμού και μηχανημάτων**. Επισημαίνονται επίσης οι ρυθμοί μείωσης στην **Παραγωγή κλωστοϋφαντουργικών υλών και ειδών ένδυσης και δέρματος**, στις **Αεροπορικές μεταφορές** και στο **Χρηματιστήριο**.

ΣΧΕΔΙΑΓΡΑΜΜΑ 12  
ΟΙ ΤΟΜΕΙΣ ΜΕ ΜΕΣΗ ΕΤΗΣΙΑ  
ΠΟΣΟΣΤΙΑΙΑ ΜΕΙΩΣΗ ΤΗΝ ΠΕΡΙΟΔΟ 2010-2020

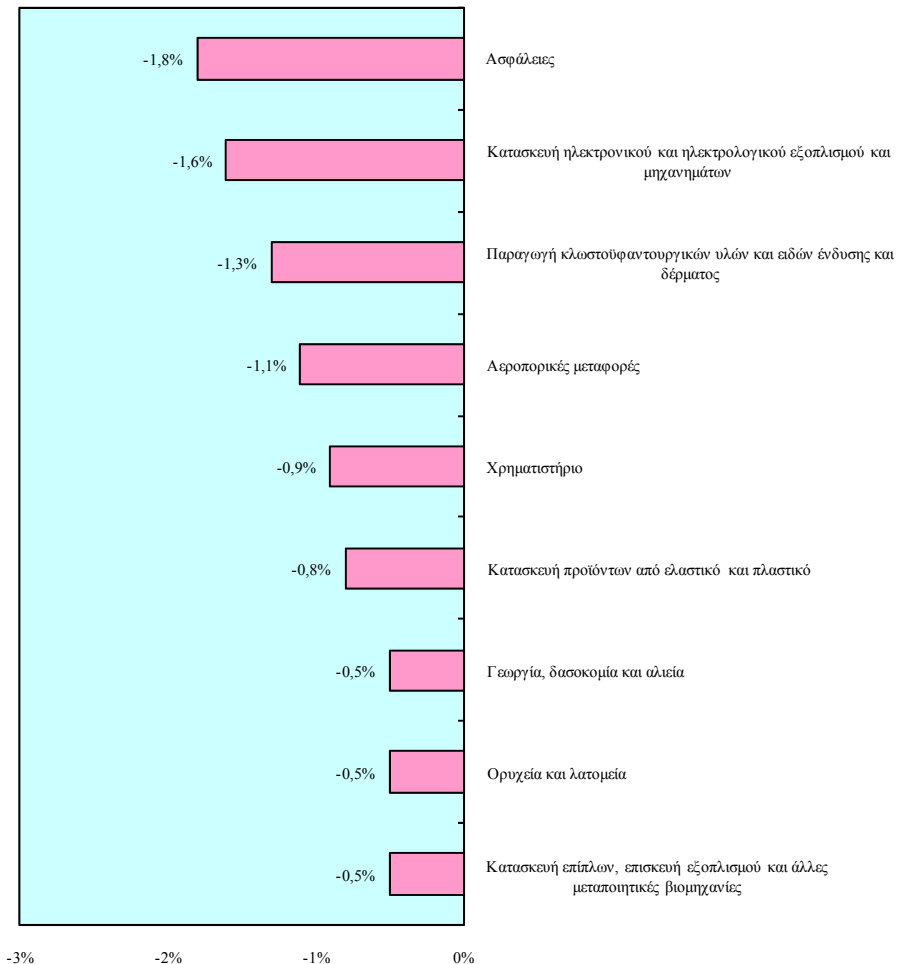



## ΠΡΟΒΛΕΨΕΙΣ ΑΠΑΣΧΟΛΗΣΗΣ ΣΤΙΣ ΕΥΡΕΙΕΣ ΕΠΑΓΓΕΛΜΑΤΙΚΕΣ ΚΑΤΗΓΟΡΙΕΣ

Αύξηση στον αριθμό των απασχολουμένων την περίοδο 2010-2020 υπολογίζεται να παρατηρηθεί και στις τρεις ευρείες επαγγελματικές κατηγορίες.

**ΣΧΕΔΙΑΓΡΑΜΜΑ 13  
ΠΡΟΒΛΕΨΕΙΣ ΑΠΑΣΧΟΛΗΣΗΣ ΣΤΙΣ ΕΥΡΕΙΕΣ  
ΕΠΑΓΓΕΛΜΑΤΙΚΕΣ ΚΑΤΗΓΟΡΙΕΣ ΤΗΝ ΠΕΡΙΟΔΟ 2010-2020**

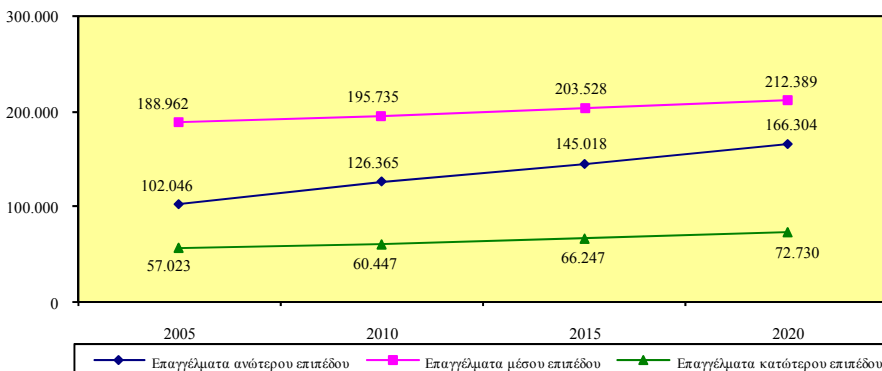

Η πλειοψηφία των απασχολουμένων θα εξακολουθήσει να συγκεντρώνεται στα επαγγέλματα μέσου επιπέδου. Επισημαίνεται η αύξηση που θα παρουσιαστεί στο μερίδιο των απασχολουμένων στα επαγγέλματα ανώτερου και κατώτερου επιπέδου εις βάρος του μεριδίου των απασχολουμένων στα επαγγέλματα μέσου επιπέδου.

**ΣΧΕΔΙΑΓΡΑΜΜΑ 14  
ΠΟΣΟΣΤΙΑΙΑ ΚΑΤΑΝΟΜΗ ΑΠΑΣΧΟΛΟΥΜΕΝΩΝ ΣΤΙΣ ΕΥΡΕΙΕΣ  
ΕΠΑΓΓΕΛΜΑΤΙΚΕΣ ΚΑΤΗΓΟΡΙΕΣ ΤΗΝ ΠΕΡΙΟΔΟ 2005-2020**

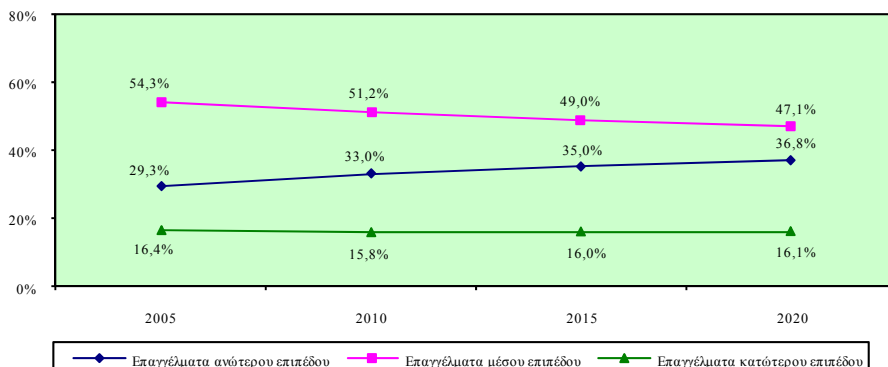

## ΠΡΟΒΛΕΨΕΙΣ ΡΥΘΜΩΝ ΜΕΤΑΒΟΛΗΣ ΑΠΑΣΧΟΛΗΣΗΣ ΣΤΙΣ 10 ΚΥΡΙΕΣ ΕΠΑΓΓΕΛΜΑΤΙΚΕΣ ΚΑΤΗΓΟΡΙΕΣ

Οι κύριες επαγγελματικές κατηγορίες οι οποίες προβλέπεται ότι θα εμφανίσουν τους καλύτερους ρυθμούς αύξησης της απασχόλησης είναι αυτές των **Διευθυντών**, των **Πτυχιούχων**, των **Τεχνικών βοηθών και ειδικών γραφείων** καθώς και των **Ανειδίκευτων εργατών**.

ΣΧΕΔΙΑΓΡΑΜΜΑ 15  
ΜΕΣΗ ΕΤΗΣΙΑ ΑΡΙΘΜΗΤΙΚΗ ΚΑΙ ΠΟΣΟΣΤΙΑΙΑ ΜΕΤΑΒΟΛΗ  
ΣΤΙΣ ΕΠΑΓΓΕΛΜΑΤΙΚΕΣ ΚΑΤΗΓΟΡΙΕΣ ΤΗΝ ΠΕΡΙΟΔΟ 2010-2020

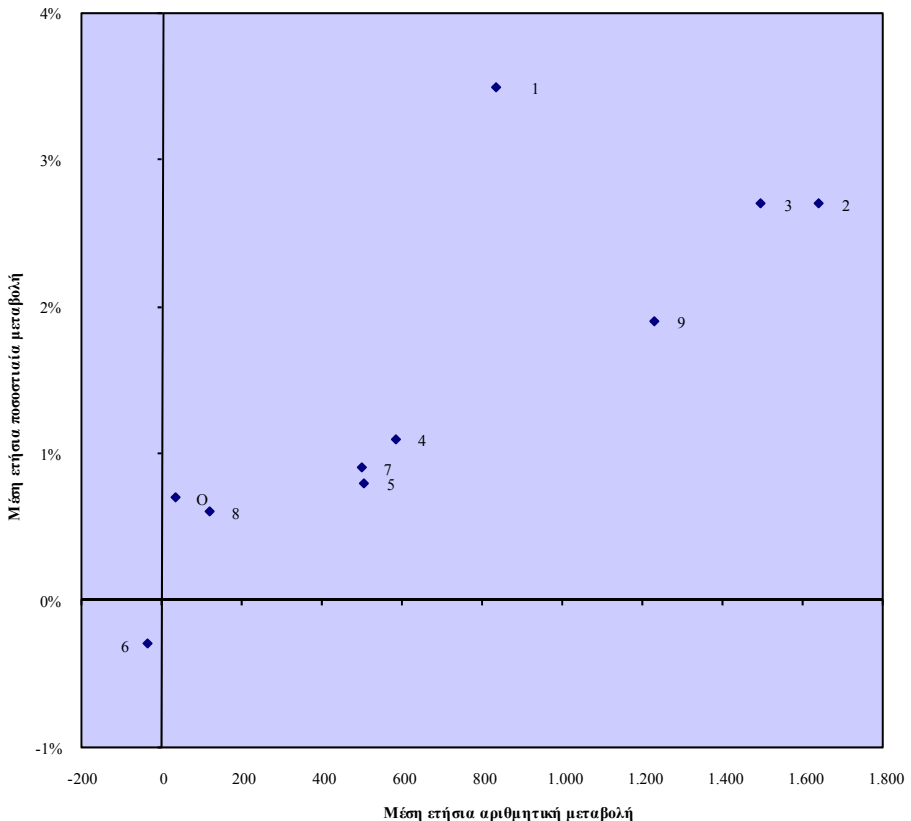

**1:** Διευθυντές **2:** Πτυχιούχοι **3:** Τεχνικοί βοηθοί και ειδικοί γραφείς **4:** Γραφείς, δακτυλογράφοι και ταμίες **5:** Υπάλληλοι υπηρεσιών και πωλητές **6:** Γεωργοί, κτηνοτρόφοι και ψαράδες **7:** Τεχνίτες **8:** Χειριστές μηχανών και συναρμολογητές **9:** Ανειδίκευτοι εργατές **Ο:** Στρατιωτικοί

## ΠΡΟΒΛΕΨΕΙΣ ΑΠΑΣΧΟΛΗΣΗΣ ΣΤΙΣ 10 ΚΥΡΙΕΣ ΕΠΑΓΓΕΛΜΑΤΙΚΕΣ ΚΑΤΗΓΟΡΙΕΣ

Με εξαίρεση την επαγγελματική κατηγορία των Γεωργών, κτηνοτρόφων και ψαράδων, όλες οι υπόλοιπες επαγγελματικές κατηγορίες προβλέπεται να σημειώσουν αύξηση στον αριθμό των απασχολουμένων τους κατά την περίοδο 2010-2020. Οι μεγαλύτερες ποσοστιαίες αυξήσεις εκτιμάται να παρουσιαστούν στους Διευθυντές (41,5%), στους Πτυχιούχους (31,1%) και στους Τεχνικούς βοηθούς και ειδικούς γραφείας (30,4%).

**ΣΧΕΔΙΑΓΡΑΜΜΑ 16  
ΠΡΟΒΛΕΨΕΙΣ ΑΠΑΣΧΟΛΗΣΗΣ ΣΤΙΣ ΕΠΑΓΓΕΛΜΑΤΙΚΕΣ  
ΚΑΤΗΓΟΡΙΕΣ ΤΗΝ ΠΕΡΙΟΔΟ 2010-2020**

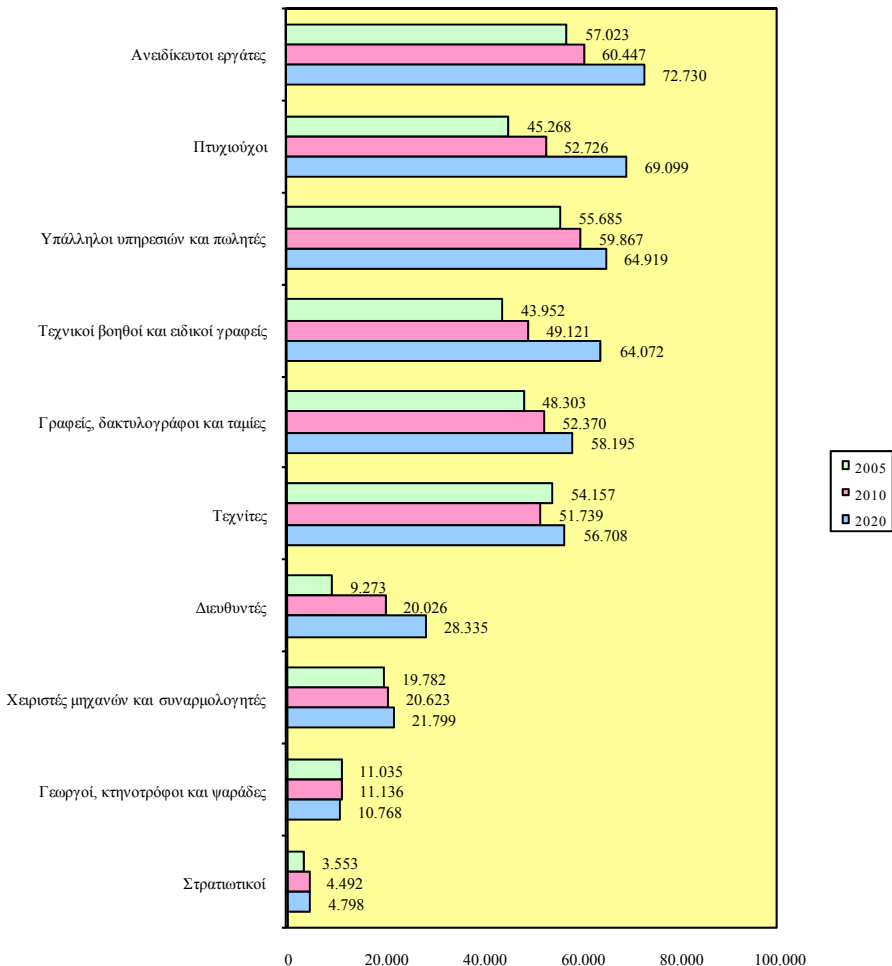

Οι επαγγελματικές κατηγορίες με διαχρονικά αυξητική τάση στα μερίδια τους, προβλέπεται να είναι οι Πτυχιούχοι (15,2% το 2020), οι Τεχνικοί βοηθοί και ειδικοί γραφείς (14,2% το 2020) και οι Διευθυντές (6,3% το 2020). Σημαντικές μειώσεις στα μερίδια τους προβλέπεται να παρουσιάσουν οι Υπάλληλοι υπηρεσιών και πωλητές, οι Τεχνίτες και οι Γραφείς, δακτυλογράφοι και ταμίες.

ΣΧΕΔΙΑΓΡΑΜΜΑ 17  
ΠΟΣΟΣΤΙΑΙΑ ΚΑΤΑΝΟΜΗ ΑΠΑΣΧΟΛΟΥΜΕΝΩΝ ΣΤΙΣ  
ΕΠΑΓΓΕΛΜΑΤΙΚΕΣ ΚΑΤΗΓΟΡΙΕΣ ΤΗΝ ΠΕΡΙΟΔΟ 2010-2020

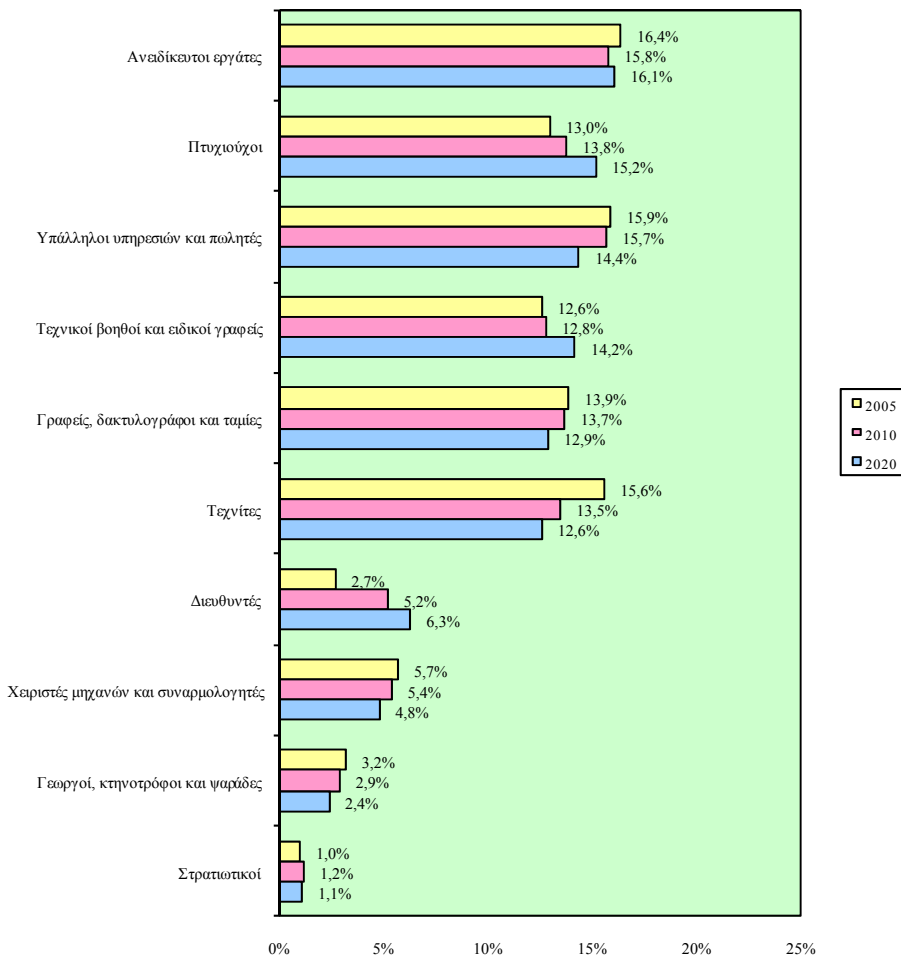

## ΤΑ 10 ΕΠΑΓΓΕΛΜΑΤΑ ΠΟΥ ΔΗΜΙΟΥΡΓΟΥΝ ΤΙΣ ΠΕΡΙΣΣΟΤΕΡΕΣ ΝΕΕΣ ΘΕΣΕΙΣ ΕΡΓΑΣΙΑΣ

Στα 10 επαγγέλματα με τις περισσότερες νέες θέσεις εργασίας περιλαμβάνονται **6 επαγγέλματα ανώτερου επιπέδου** και **3 επαγγέλματα μέσου επιπέδου**. Στα **επαγγέλματα ανώτερου επιπέδου** οι περισσότερες νέες θέσεις εργασίας θα παρουσιαστούν στους **Άλλους ειδικούς και βοηθούς οικονομικών, εμπορικών και κοινωνικών υπηρεσιών**. Στα **επαγγέλματα μέσου επιπέδου** οι περισσότερες νέες θέσεις εργασίας εντοπίζονται στους **Γραφείς λογιστηρίου, τραπεζών, αποθήκης και δακτυλογράφους**. Στα **επαγγέλματα κατώτερου επιπέδου** οι περισσότερες νέες θέσεις εργασίας εντοπίζονται στους **Καθαριστές, οικιακούς βοηθούς, κλητήρες και φύλακες**.

**ΣΧΕΔΙΑΓΡΑΜΜΑ 18**  
**ΤΑ 10 ΕΠΑΓΓΕΛΜΑΤΑ ΜΕ ΤΗ ΜΕΓΑΛΥΤΕΡΗ ΜΕΣΗ**  
**ΕΤΗΣΙΑ ΑΡΙΘΜΗΤΙΚΗ ΑΥΞΗΣΗ ΤΗΝ ΠΕΡΙΟΔΟ 2010-2020**

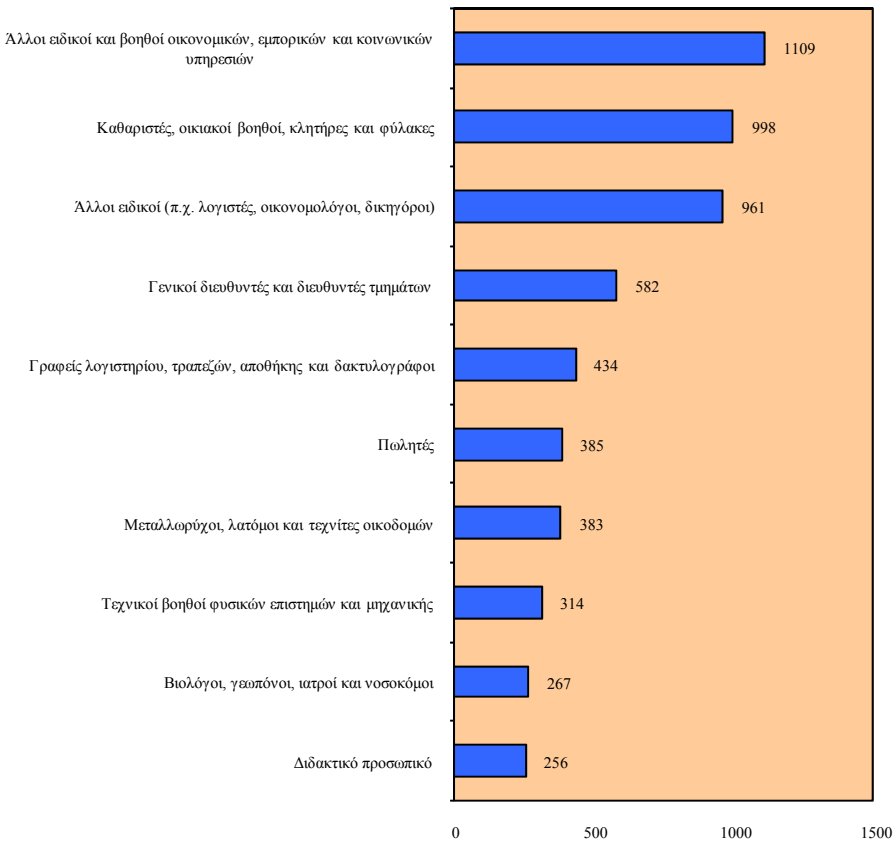

## ΤΑ 10 ΕΠΑΓΓΕΛΜΑΤΑ ΜΕ ΤΟΥΣ ΜΕΓΑΛΥΤΕΡΟΥΣ ΡΥΘΜΟΥΣ ΔΗΜΙΟΥΡΓΙΑΣ ΝΕΩΝ ΘΕΣΕΩΝ ΕΡΓΑΣΙΑΣ

Η πλειοψηφία των επαγγελματιών στα οποία προβλέπεται ότι θα παρουσιαστούν οι σημαντικότεροι ρυθμοί αύξησης της απασχόλησης ανήκουν στα επαγγέλματα ανώτερου επιπέδου. Επισημαίνονται οι σημαντικοί ρυθμοί αύξησης στους Άλλους ειδικούς (π.χ. λογιστές, οικονομολόγοι, δικηγόροι), στους Γενικούς διευθυντές και διευθυντές τμημάτων και στους Γενικούς διευθυντές μικρών επιχειρήσεων.

ΣΧΕΔΙΑΓΡΑΜΜΑ 19  
ΤΑ 10 ΕΠΑΓΓΕΛΜΑΤΑ ΜΕ ΤΗ ΜΕΓΑΛΥΤΕΡΗ ΜΕΣΗ  
ΕΤΗΣΙΑ ΠΟΣΟΣΤΙΑΙΑ ΑΥΞΗΣΗ ΤΗΝ ΠΕΡΙΟΔΟ 2010-2020

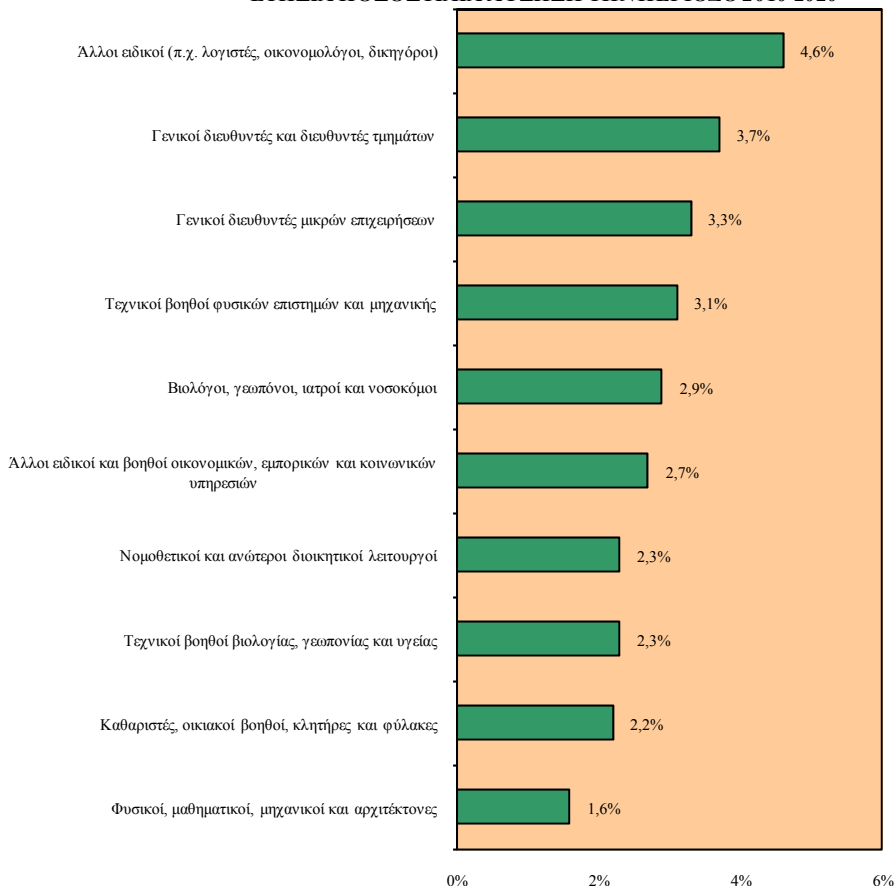

## ΤΑ ΕΠΑΓΓΕΛΜΑΤΑ ΜΕ ΑΠΩΛΕΙΕΣ ΘΕΣΕΩΝ ΕΡΓΑΣΙΑΣ: ΑΡΙΘΜΗΤΙΚΕΣ ΑΠΩΛΕΙΕΣ

Τα επαγγέλματα στα οποία προβλέπεται να σημειωθούν **οι σημαντικότερες αριθμητικές απώλειες σε θέσεις εργασίας ανήκουν σε επαγγέλματα μέσου επιπέδου**. Οι μεγαλύτερες μειώσεις εκτιμάται ότι θα παρουσιαστούν στους **Χειριστές ακίνητων μηχανημάτων παραγωγής και συναρμολογητές και στους Γεωργούς, κτηνοτρόφους και ψαράδες**.

ΣΧΕΔΙΑΓΡΑΜΜΑ 20  
ΤΑ ΕΠΑΓΓΕΛΜΑΤΑ ΜΕ ΜΕΣΗ ΕΤΗΣΙΑ  
ΑΡΙΘΜΗΤΙΚΗ ΜΕΙΩΣΗ ΤΗΝ ΠΕΡΙΟΔΟ 2010-2020

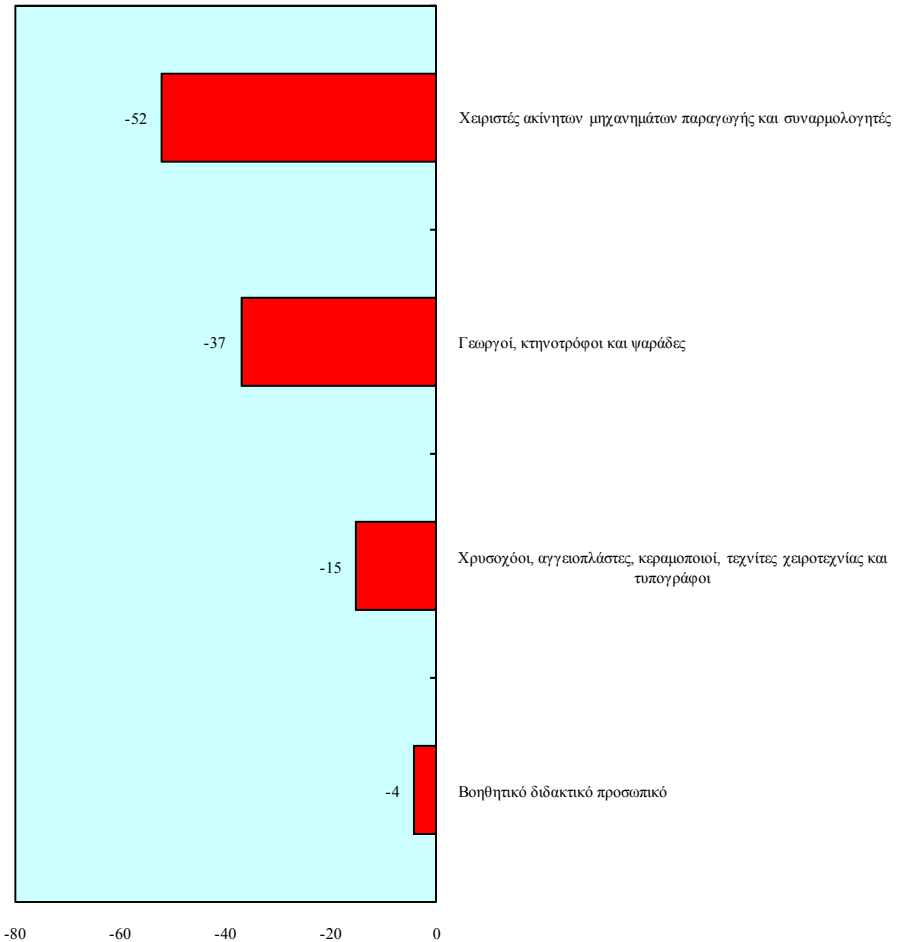

## ΤΑ ΕΠΑΓΓΕΛΜΑΤΑ ΜΕ ΑΠΩΛΕΙΕΣ ΘΕΣΕΩΝ ΕΡΓΑΣΙΑΣ: ΡΥΘΜΟΙ ΑΠΩΛΕΙΩΝ

Οι μεγαλύτεροι ρυθμοί μείωσης της απασχόλησης εντοπίζονται στους **Χειριστές ακίνητων μηχανημάτων παραγωγής και συναρμολογητές** και στους **Χρυσοχόους, αγγειοπλάστες, κεραμοποιοί, τεχνίτες χειροτεχνίας και τυπογράφους**. Μικρότερες ποσοστιαίες μειώσεις προβλέπεται να εμφανιστούν στο **Βοηθητικό διδακτικό προσωπικό** καθώς και στους **Γεωργούς, κτηνοτρόφους και ψαράδες**.

ΣΧΕΔΙΑΓΡΑΜΜΑ 21  
ΤΑ ΕΠΑΓΓΕΛΜΑΤΑ ΜΕ ΜΕΣΗ ΕΤΗΣΙΑ  
ΠΟΣΟΣΤΙΑΙΑ ΜΕΙΩΣΗ ΤΗΝ ΠΕΡΙΟΔΟ 2010-2020

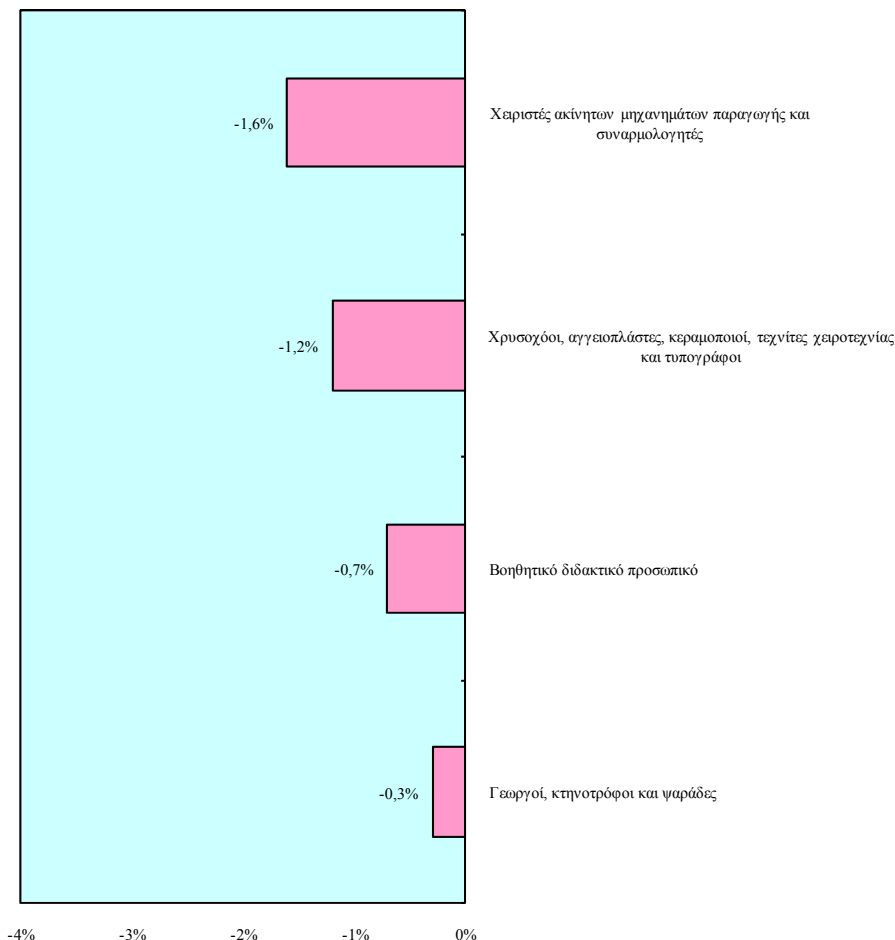



## ΟΙ ΤΟΜΕΙΣ ΚΑΙ ΤΑ ΕΠΑΓΓΕΛΜΑΤΑ ΜΕ ΤΙΣ ΚΑΛΥΤΕΡΕΣ ΠΡΟΟΠΤΙΚΕΣ ΑΥΞΗΣΗΣ ΤΗΣ ΑΠΑΣΧΟΛΗΣΗΣ

Με εξαίρεση τις Κατασκευές, **όλοι οι υπόλοιποι τομείς με τις καλύτερες προοπτικές αύξησης της απασχόλησης ανήκουν στον τριτογενή τομέα.**

**ΣΧΕΔΙΑΓΡΑΜΜΑ 22  
ΟΙ ΤΟΜΕΙΣ ΜΕ ΤΙΣ ΚΑΛΥΤΕΡΕΣ ΠΡΟΟΠΤΙΚΕΣ  
ΑΥΞΗΣΗΣ ΤΗΣ ΑΠΑΣΧΟΛΗΣΗΣ ΤΗΝ ΠΕΡΙΟΔΟ 2010-2020**

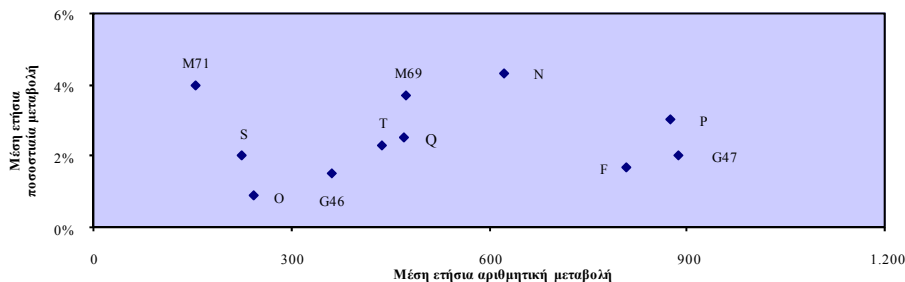

**F:** Κατασκευές **G46:** Χονδρικό εμπόριο **G47:** Λιανικό εμπόριο **M69:** Νομικές και λογιστικές δραστηριότητες **M71:** Δραστηριότητες αρχιτεκτόνων και μηχανικών **N:** Διοικητικές και υποστηρικτικές δραστηριότητες **O:** Διοίκηση και άμυνα **P:** Εκπαίδευση **Q:** Υγεία και κοινωνική μέριμνα **S:** Άλλες δραστηριότητες υπηρεσιών **T:** Ιδιωτικά νοικοκυριά

**Η πλειοψηφία των επαγγελματιών με τις καλύτερες προοπτικές αύξησης της απασχόλησης ανήκουν στα επαγγέλματα ανώτερου επιπέδου.**

**ΣΧΕΔΙΑΓΡΑΜΜΑ 23  
ΤΑ ΕΠΑΓΓΕΛΜΑΤΑ ΜΕ ΤΙΣ ΚΑΛΥΤΕΡΕΣ ΠΡΟΟΠΤΙΚΕΣ  
ΑΥΞΗΣΗΣ ΤΗΣ ΑΠΑΣΧΟΛΗΣΗΣ ΤΗΝ ΠΕΡΙΟΔΟ 2010-2020**

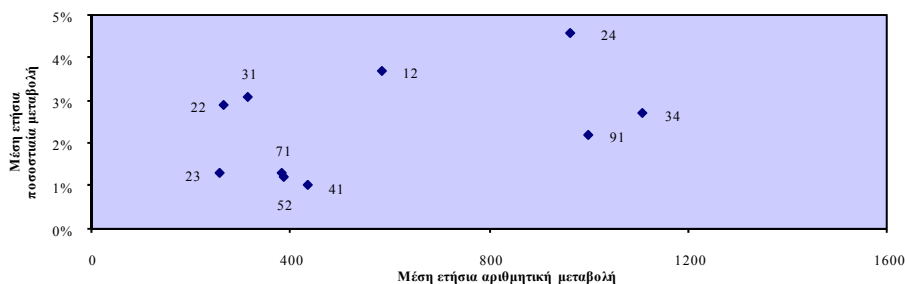

**12:** Γενικοί διευθυντές και διευθυντές τμημάτων **22:** Βιολόγοι, γεωπόνοι, ιατροί και νοσοκόμοι **23:** Διδακτικό προσωπικό **24:** Άλλοι ειδικοί (π.χ. λογιστές, οικονομολόγοι, δικηγόροι) **31:** Τεχνικοί βοηθοί φυσικών επιστημών και μηχανικής **34:** Άλλοι ειδικοί και βοηθοί οικονομικών, εμπορικών και κοινωνικών υπηρεσιών **41:** Γραφείς λογιστηρίου, τραπεζών, αποθήκης και δακτυλογράφοι **52:** Πωλητές **71:** Μεταλλωρύχοι, λατόμοι και τεχνίτες οικοδομών **91:** Καθαριστές, οικιακοί βοηθοί, κλητήρες και φύλακες